

# แผนพัฒนาท้องถิ่น (พ.ศ. ๒๕๖๖ - ๒๕๗๐)

(ฉบับแก้ไข เพิ่มเติม ครั้งที่ ๑)



องค์การบริหารส่วนตำบลชุมแสง  
อำเภอจอมพระ จังหวัดสุรินทร์

## คำนำ

ตามพระราชบัญญัติกำหนดแผนและขั้นตอนการกระจายอำนาจให้แก่องค์กรปกครองส่วนท้องถิ่น พ.ศ. ๒๕๔๒ ได้บัญญัติให้มีองค์กรปกครองส่วนท้องถิ่นในการจัดทำแผนการกระจายอำนาจให้แก่องค์กรปกครองส่วนท้องถิ่น ซึ่งได้กำหนดการถ่ายโอนภารกิจและการจัดสรรสัดส่วนของภาษีเพื่อให้องค์กรปกครองส่วนท้องถิ่นนำไปบริหารจัดการให้เกิดประโยชน์สูงสุดแก่ประชาชน

อาศัยอำนาจตามระเบียบกระทรวงมหาดไทยว่าด้วยการจัดทำแผนพัฒนาขององค์กรปกครองส่วนท้องถิ่น พ.ศ. ๒๕๔๘ แก้ไขเพิ่มเติมถึง(ฉบับที่๓)พ.ศ.๒๕๖๑ ประกอบกับหนังสือ ด่วนที่สุด ที่ มท.๐๘๑๐.๓/ว๗๔๖๗ ลงวันที่ ๑๔ ธันวาคม ๒๕๖๓ เรื่อง แนวทางการจัดทำแผนพัฒนาขององค์กรปกครองส่วนท้องถิ่น(พ.ศ. ๒๕๖๖ - ๒๕๗๐)ขององค์กรปกครองส่วนท้องถิ่น กำหนดระยะเวลาแผนพัฒนาท้องถิ่นเป็นระยะเวลา ๕ ปี เพื่อให้สอดคล้องและเชื่อมโยงกับแผนพัฒนาจังหวัด แผนพัฒนากลุ่มจังหวัด รวมทั้งแผนปฏิบัติการประจำปีจังหวัด แผนปฏิบัตินโยบายประจำปีกลุ่มจังหวัด ตลอดจนสามารถบูรณาการแผนงาน/โครงการ/กิจกรรมและงบประมาณในพื้นที่ได้อย่างมีประสิทธิภาพ อันจะก่อให้เกิดประโยชน์สูงสุดกับประชาชน

องค์การบริหารส่วนตำบลชุมแสง จึงได้จัดทำแผนพัฒนาท้องถิ่น (พ.ศ. ๒๕๖๖ - ๒๕๗๐) เพื่อกำหนดทิศทางการบริหารตามวิสัยทัศน์ที่กำหนดไว้ และหวังเป็นอย่างยิ่งว่า แผนพัฒนาท้องถิ่น (พ.ศ. ๒๕๖๖ - ๒๕๗๐) ขององค์การบริหารส่วนตำบลชุมแสงจะสามารถบริหารจัดการและตอบสนองความต้องการของประชาชนได้เป็นอย่างดี

องค์การบริหารส่วนตำบลชุมแสง

# สารบัญ

	หน้า
<b>ส่วนที่ ๑ สภาพทั่วไปและข้อมูลพื้นฐาน</b>	๑
๑. ลักษณะทั่วไปทางกายภาพ	๑
๒. ด้านการเมือง/การปกครอง	๑
๓. ประชากร	๒
๔. สภาพทางสังคม	๒
๕. ระบบบริการพื้นฐาน	๓
๖. ระบบเศรษฐกิจ	๓
๗. ศาสนา ประเพณี วัฒนธรรม	๔
๘. ทรัพยากรธรรมชาติ	๔
๙. ข้อมูลอื่นๆ	๕
<b>ส่วนที่ ๒ ยุทธศาสตร์องค์กรปกครองส่วนท้องถิ่น</b>	๘
(๑).ความสัมพันธ์ระหว่างแผนพัฒนาระดับมหภาค	
(๒).ยุทธศาสตร์ขององค์กรปกครองส่วนท้องถิ่น	
(๓).การวิเคราะห์เพื่อการพัฒนา	
<b>ส่วนที่ ๓ การนำแผนพัฒนาท้องถิ่นไปสู่การปฏิบัติ</b>	๒๐
๑.ยุทธศาสตร์การพัฒนาและแผนงาน	
๒.บัญชีโครงการพัฒนาท้องถิ่น	
<b>ส่วนที่ ๔ การติดตามและประเมินผล</b>	๑๒๙
(๑)การติดตามและประเมินผลยุทธศาสตร์	
(๒)การติดตามและประเมินผลโครงการ	
(๓)สรุปผลการพัฒนาท้องถิ่น	
(๔).ข้อเสนอแนะในการจัดทำแผนพัฒนาท้องถิ่นในอนาคต	

# ส่วนที่ ๑

## สภาพทั่วไปและข้อมูลพื้นฐาน

### ๑. ลักษณะทั่วไปทางกายภาพ

#### ๑.๑ ที่ตั้งของหมู่บ้านหรือตำบล

องค์การบริหารส่วนตำบลชุมแสง ที่ทำการตั้งอยู่เลขที่ ๒๐๔ หมู่ที่ ๑ ตำบลชุมแสง อำเภอจอมพระ จังหวัดสุรินทร์ ริมทางหลวงชนบทหมายเลข ๓๐๐๙

๑.๒ ท่าเลที่ตั้ง ตั้งอยู่ทางทิศตะวันตกเฉียงเหนือของอำเภอจอมพระ และอยู่ห่างจาก อำเภอจอมพระประมาณ ๑๔ กิโลเมตร มีอาณาเขตติดต่อกับตำบลต่างๆ ดังนี้

ทิศเหนือ จดกับ ตำบลกระโพ และตำบลละ อำเภอนาทม จังหวัดสุรินทร์

ทิศใต้ จดกับ ตำบลกระหาด อำเภอจอมพระ จังหวัดสุรินทร์

ทิศตะวันออก จดกับ ตำบลเป็นสุข อำเภอจอมพระ จังหวัดสุรินทร์

ทิศตะวันตก จดกับ ตำบลเมืองสิง อำเภอจอมพระ จังหวัดสุรินทร์

๑.๓ เนื้อที่ องค์การบริหารส่วนตำบลชุมแสง มีเนื้อที่ประมาณ ๑๗,๕๐๐ ไร่ หรือ ๒๘.๐๐ ตารางกิโลเมตร

๑.๔ ลักษณะภูมิประเทศ สภาพพื้นที่ส่วนใหญ่เป็นที่ราบหรือเกือบราบ ซึ่งเป็นพื้นที่ทำการเกษตรและเป็นที่อยู่อาศัย

๑.๕ ลักษณะภูมิอากาศ มี ๓ ฤดู ได้แก่ ฤดูร้อน ฤดูฝน และฤดูหนาว

๑.๖ ลักษณะของดิน เป็นดินร่วน ดินเหนียว เหมาะแก่การเพาะปลูก

๑.๗ ลักษณะของแหล่งน้ำ

๑.๗.๑ แหล่งน้ำธรรมชาติ ประกอบด้วย ลำน้ำ, ลำห้วย ๔ สาย ได้แก่ ห้วยสำโรง คลองอีสานเขียว คลองป่าช้าบ้านชุมแสง และคลองหนองคุณ, บึง, หนองและอื่นๆ ๑๕ แห่ง

๑.๗.๒ แหล่งน้ำที่สร้างขึ้น

ฝาย/ทำนบ/ผนังกั้นน้ำ จำนวน ๗ แห่ง ใช้การได้ดี ๕ แห่ง

บ่อน้ำตื้นสาธารณะ จำนวน ๗ แห่ง ใช้การได้ดี ๕ แห่ง

บ่อบาดาล จำนวน ๑๑๘ บ่อ ใช้การได้ดี ๘๑ แห่ง

ประปาหมู่บ้าน จำนวน ๕ แห่ง ใช้การได้ดี ๕ แห่ง

สระน้ำขนาดเล็กในไร่นา จำนวน ๒๒๘ แห่ง ใช้การได้ดี ๒๒๘ แห่ง

๑.๘ ลักษณะของป่าไม้ ส่วนใหญ่เป็นป่าชุมชน มีสภาพเสื่อมโทรมและถูกบุกรุกบางส่วน

### ๒. ด้านการเมือง/การปกครอง

องค์การบริหารส่วนตำบลชุมแสงเต็มทั้งหมู่บ้าน มีทั้งหมด ๗ หมู่บ้าน ได้แก่

หมู่ที่ ๑ บ้านชุมแสง ผู้ใหญ่บ้าน คือ นายเจริญ มุ่งดี

หมู่ที่ ๒ บ้านหนองขวาว ผู้ใหญ่บ้าน คือ นายบุญยง มั่นหมาย

หมู่ที่ ๓ บ้านผาง ผู้ใหญ่บ้าน คือ นายบุญรอด สำรวมจิตร

หมู่ที่ ๔ บ้านถนน กำนันตำบลชุมแสง คือ นายประสิทธิ์ ทิพย์กลาง  
หมู่ที่ ๕ บ้านอุดม ผู้ใหญ่บ้าน คือ นายดำเกิง มุ่งดี  
หมู่ที่ ๖ บ้านสมบูรณ ผู้ใหญ่บ้าน คือ นายสุพล ดาทอง  
หมู่ที่ ๗ บ้านตาโสร ผู้ใหญ่บ้าน คือ นางบุหงา สายกระสุน

### ๓. ประชากร มีรายละเอียดดังนี้

หมู่ที่/ชื่อหมู่บ้าน	ชาย (คน)	หญิง (คน)	รวม (คน)	จำนวนครัวเรือน
หมู่ที่ ๑ บ้านชุมแสง	๔๘๘	๔๕๒	๙๔๐	๒๑๙
หมู่ที่ ๒ บ้านหนองขาว	๓๒๙	๓๓๗	๖๖๖	๑๖๖
หมู่ที่ ๓ บ้านผาง	๒๗๙	๒๙๔	๕๗๓	๑๑๘
หมู่ที่ ๔ บ้านถนน	๒๒๒	๑๙๒	๔๑๔	๑๑๒
หมู่ที่ ๕ บ้านอุดม	๔๗๘	๔๖๑	๙๓๙	๒๒๐
หมู่ที่ ๖ บ้านสมบูรณ	๓๙๑	๓๖๗	๗๕๘	๑๖๐
หมู่ที่ ๗ บ้านตาโสร	๒๗๙	๒๙๒	๕๗๑	๑๒๘
<b>รวม</b>	<b>๒,๔๖๖</b>	<b>๒,๓๙๕</b>	<b>๔,๘๖๑</b>	<b>๑,๑๒๓</b>

- ข้อมูลประชากร ณ วันที่ ๕ เดือนกรกฎาคม พ.ศ. ๒๕๖๒

### ๔. สภาพสังคม

#### ๔.๑ การศึกษา

โรงเรียนประถมศึกษา จำนวน ๓ แห่ง  
ที่อ่านหนังสือพิมพ์ประจำหมู่บ้าน จำนวน ๗ แห่ง  
ศูนย์พัฒนาเด็กเล็ก จำนวน ๓ แห่ง  
โรงเรียนขยายโอกาสมัธยมศึกษา ๑-๓ จำนวน ๒ แห่ง  
ศูนย์การเรียนรู้ระบบการตามอัธยาศัยอำเภอจอมพระ จำนวน ๑ แห่ง

โรงเรียน	จำนวน ครู (คน)	จำนวนเด็กนักเรียน (คน)				หมายเหตุ
		อนุบาล ๑ - ๒	ชั้น ป.๑ -ป.๖	ชั้น ม.๑ - ม.๓	รวม	
โรงเรียนบ้านชุมแสง	๑๕	๓๘	๑๒๐	๕๗	๒๑๕	ขยายโอกาส
โรงเรียนบ้านหนองขาว	-	-	-	-	-	ยุบ
โรงเรียนบ้านผางอุดมสมบูรณ วิทยา	๑๙	๔๘	๑๔๘	๖๕	๒๖๑	ขยายโอกาส
ศูนย์พัฒนาเด็กเล็กบ้านชุมแสง	๒	๓๔	-	-	๓๔	
ศูนย์พัฒนาเด็กเล็กบ้านหนอง ขาว	๒	๒๕	-	-	๒๕	
ศูนย์พัฒนาเด็กเล็กบ้านอุดม	๒	๓๑	-	-	๓๑	
<b>รวม</b>	<b>๔๐</b>	<b>๑๗๖</b>	<b>๒๖๘</b>	<b>๑๒๒</b>	<b>๕๖๖</b>	

ข้อมูลขององค์การบริหารส่วนตำบลชุมแสง ณ วันที่ ๑๖ พฤษภาคม ๒๕๖๒

#### ๔.๒ ด้านศาสนา

- วัด/สำนักสงฆ์ จำนวน ๗ แห่ง คือ
  - ๑) วัดบ้านชุมแสง หมู่ที่ ๑
  - ๒) สำนักสงฆ์บ้านหนองขาว หมู่ที่ ๒
  - ๓) วัดบูรณะบ้านผาง หมู่ที่ ๓
  - ๔) วัดไตรมิตร บ้านถนน หมู่ที่ ๔
  - ๕) วัดอุดม หมู่ที่ ๕
  - ๖) วัดสนามชัย หมู่ที่ ๗
  - ๗) สำนักสงฆ์ป่าช้าบ้านผาง หมู่ที่ ๓

#### ๔.๓ ด้านสาธารณสุข

- โรงพยาบาลส่งเสริมสุขภาพตำบลชุมแสง จำนวน ๑ แห่ง
- อัตราการมีและใช้ส้วมราดน้ำ ร้อยละ ๑๐๐

### ๕. ระบบการบริการพื้นฐาน

#### ๕.๑ การคมนาคมขนส่ง

ถนนคสล. ๗ สาย	ระยะทาง	๙,๙๑๗	กิโลเมตร
ลาดยาง ๔ สาย	ระยะทาง	๖,๔๐๐	กิโลเมตร
ลูกรัง/ดิน ๒๑ สาย	ระยะทาง	๓๐,๕๓	กิโลเมตร
หินคลุก ๗ สาย	ระยะทาง	๑๘,๐๘๔	กิโลเมตร

#### ๕.๒ การไฟฟ้า

มีไฟฟ้าเข้าถึงทุกหมู่บ้าน มีบางหลังคาเรือนที่ออกไปอยู่ไกลจากหมู่บ้านที่ไฟฟ้าเข้าไปไม่ถึงจึงต้องขยายเขตไฟฟ้าไปถึง ประชากรมีไฟฟ้าใช้ประมาณ ๙๘%

#### ๕.๓ การประปา มีระบบประปา จำนวน ๕ แห่ง

#### ๕.๔ โทรศัพท์

- โทรศัพท์สาธารณะ - แห่ง
- ปัจจุบันทุกหมู่บ้านใช้โทรศัพท์เคลื่อนที่เป็นส่วนใหญ่

#### ๕.๕ ไปรษณีย์หรือการสื่อสารหรือการขนส่งและวัสดุ ครุภัณฑ์

ประชาชนใช้บริการไปรษณีย์จอมพระ ตั้งอยู่ ถนนปัทมานนท์ ตำบลจอมพระ อำเภอจอมพระ จังหวัดสุรินทร์ ห่างจากตำบลชุมแสง ประมาณ ๑๕ กิโลเมตร

## ๖. สภาพทางเศรษฐกิจ

๖.๑ อาชีพ ประชากรส่วนใหญ่ในเขตองค์การบริหารส่วนตำบลชุมแสง ประกอบอาชีพเกษตรกรรม ทำนา เป็นหลัก รองลงมา คือ เลี้ยงสัตว์ เช่น วัว ควาย เป็ด ไก่ หมู และปลา

อันดับต่อมา คือ ทำไร่ และมีการปลูกพืชสวนครัวบางหลังคาเรือน

สภาพเศรษฐกิจยังไม่ดีเท่าที่ควร ประชากรส่วนใหญ่มีฐานะยากจน

### ๖.๒ หน่วยธุรกิจในเขตองค์การบริหารส่วนตำบล

- |                             |               |
|-----------------------------|---------------|
| ๑) ปั้มน้ำมันและก๊าซ        | จำนวน ๒ แห่ง  |
| ๒) โรงสีขนาดเล็กตามหมู่บ้าน | จำนวน ๒๗ แห่ง |
| ๓) ร้านค้าทั่วไป            | จำนวน ๔๔ แห่ง |
| ๔) อู่ซ่อมรถ                | จำนวน ๑ แห่ง  |
| ๕) ร้านขายวัสดุก่อสร้าง     | จำนวน ๑ แห่ง  |

### ๖.๓ แหล่งท่องเที่ยว

-

## ๗. ศาสนา ประเพณี วัฒนธรรม

๗.๑ การนับถือศาสนา ประชาชนในเขตองค์การบริหารส่วนตำบลชุมแสง นับถือศาสนาพุทธ

### ๗.๒ สถาบันและองค์กรทางศาสนา

วัด/สำนักสงฆ์ ๗ แห่ง

ลำดับที่	ชื่อวัด	ที่ตั้ง
๑	วัดบ้านชุมแสง	หมู่ที่ ๑ บ้านชุมแสง
๒	วัดบูรณะบ้านผาง	หมู่ที่ ๓ บ้านผาง
๓	วัดไตรมิตร	หมู่ที่ ๔ บ้านถนน-สำโรง
๔	วัดอุดม	หมู่ที่ ๕ บ้านอุดม
๕	วัดสนามชัย	หมู่ที่ ๗ บ้านตาโสร
๖	สำนักสงฆ์บ้านหนองขาว	หมู่ที่ ๒ บ้านหนองขาว
๗	สำนักสงฆ์ป่าช้าบ้านผาง	หมู่ที่ ๓ บ้านผาง

๗.๓ วัฒนธรรม ในเขตองค์การบริหารส่วนตำบลชุมแสง มีภาษาถิ่นหลากหลายที่ใช้ ประชาชนส่วนใหญ่ใช้ภาษาเขมร ในการสื่อสารในชีวิตประจำวัน และมีภาษาอื่นได้แก่ภาษาลาว แม้จะมีการใช้ภาษาถิ่นที่แตกต่างกันแต่ยังมีประเพณีและวัฒนธรรมอันหนึ่งอันเดียวกันดังนี้

๑) ประเพณีวันสารท ในเดือนตุลาคม กิจกรรมแบ่งเป็น ๒ ช่วงได้แก่

ช่วงที่ ๑ ตรงกับวันขึ้น ๑๕ ค่ำ เดือน ๑๐ เรียกว่า "สารทเล็ก" หรือ "เบญจตุง"

ประชาชนจะพากันไปทำบุญที่วัด

ช่วงที่ ๒ ตรงกับวันแรม ๑๔ ค่ำ เดือน ๑๐ เรียกว่า "สารทใหญ่" หรือ "เบญจทม" ทุกครอบครัวจะทำพิธีเช่นไหว้บรรพบุรุษที่ล่วงลับไปแล้วให้มารับของเซ่นไหว้ ที่เรียกว่า "แซนโดนตา โดนยาย" ญาติพี่น้องที่ไปอาศัยอยู่ที่อื่นจะกลับมารวมกันเพื่อทำพิธีดังกล่าวตอนกลางคืนจะไปทำบุญที่วัดและฟังเทศน์ รุ่งเช้าจะมีการเทกระจาด

- ๒) ประเพณีงานเทศน์มหาชาติ
- ๓) ประเพณีลอยกระทง ประเพณีวันสงกรานต์ ประเพณีวันเข้าพรรษา - ออกพรรษา การกว่นข้าวทิพย์ เป็นต้น
- ๔) ภูมิปัญญาท้องถิ่น ได้แก่ งานจักรสานตะกร้าจากไม้ไผ่ การละเล่นต่างๆ การใช้สมุนไพรรักษาโรค การทำการเกษตรแบบพอเพียง ม.๒
- ๕) สินค้าพื้นเมือง ได้แก่ การทอผ้าไหมพื้นเมือง ม.๕ บ้านตาโสร ข้าวหอมมะลิ ม.๕ บ้านอุดม

## ๘. ทรัพยากรธรรมชาติ

### ๘.๑ แหล่งน้ำธรรมชาติ

ลำน้ำ/ลำห้วย	จำนวน ๔ สาย
บึง/หนองและอื่นๆ	จำนวน ๑๕ แห่ง

### ๘.๒ ป่าไม้

ส่วนใหญ่เป็นป่าชุมชน บางพื้นที่เป็นป่าเสื่อมโทรมและมีการบุกรุกพื้นที่ป่า

## ๙. ข้อมูลอื่นๆ

### ๙.๑ ศักยภาพในองค์การบริหารส่วนตำบลชุมแสง

#### ๑. ผู้บริหารองค์การบริหารส่วนตำบลชุมแสง ประกอบด้วย

- ๑) นายวิทยา ดาทอง ตำแหน่ง นายกองค์การบริหารส่วนตำบลชุมแสง
- ๒) นางประชุมพร เทียงธรรม ตำแหน่ง รองนายกองค์การบริหารส่วนตำบลชุมแสง
- ๓) นายบุญช่วย พูนผล ตำแหน่ง รองนายกองค์การบริหารส่วนตำบลชุมแสง
- ๔) นายสุพจน์ ศรีโกลา ตำแหน่ง เลขานุการนายกองค์การบริหารส่วนตำบลชุมแสง

#### ๒. สมาชิกสภาองค์การบริหารส่วนตำบลชุมแสง ประกอบด้วย

๑) นายวิเชียร ดาทอง	ตำแหน่ง สมาชิก อบต. หมู่ที่ ๑
๒) นายพิทักษ์ แสนกล้า	ตำแหน่ง สมาชิก อบต. หมู่ที่ ๑
๓) นายภูวนาถ ไม้หอม	ตำแหน่ง สมาชิก อบต. หมู่ที่ ๒ (ประธานสภา อบต.)
๔) นางสาวธนิษฐา สร้างดี	ตำแหน่ง สมาชิก อบต. หมู่ที่ ๒
๕) นายบาน ดาทอง	ตำแหน่ง สมาชิก อบต. หมู่ที่ ๓
๖) นายโยธิน ชาญศรี	ตำแหน่ง สมาชิก อบต. หมู่ที่ ๓
๗) นายพลาย แสนกล้า	ตำแหน่ง สมาชิก อบต. หมู่ที่ ๔
๘) นายเกิน เจริญศิริ	ตำแหน่ง สมาชิก อบต. หมู่ที่ ๔
๙) นายสุวรรณ บรรเท็งใจ	ตำแหน่ง สมาชิก อบต. หมู่ที่ ๖
๑๐) นายบุญसान หนอกกระโทก	ตำแหน่ง สมาชิก อบต. หมู่ที่ ๖
๑๑) นายผ่อง สุขรวม	ตำแหน่ง สมาชิก อบต. หมู่ที่ ๗



๑๒) นายจุล แสนกล้า ตำแหน่ง สมาชิก อบต. หมู่ที่ ๗ (รอง  
ประธานสภา อบต.)

๓. ข้อมูลพนักงานส่วนตำบลและพนักงานจ้าง ประกอบด้วย  
ข้อมูลบุคลากร

ลำดับที่	ชื่อ - สกุล	ตำแหน่ง	วุฒิการศึกษา
๑	นางสาวคำไสย์ ทองศรี	ปลัดองค์การบริหารส่วนตำบลชุมแสง	ปริญญาโท

สำนักงานปลัด

ลำดับที่	ชื่อ - สกุล	ตำแหน่ง	วุฒิการศึกษา
<b>พนักงานส่วนตำบล</b>			
๑	นายศุภณัฐ บุรณะ	หัวหน้าสำนักงานปลัด	ปริญญาโท
๒	สิบเอกหญิงจรรยา อภิธรรมพงศ์	นักวิเคราะห์นโยบายและแผน ระดับ ชำนาญการ	ปริญญาโท
๓	นางอภิชนันท์ ชาญนรา	นักทรัพยากรบุคคล ระดับปฏิบัติการ	ปริญญาตรี
๔	นายราชภูมิ ฉิมพลี	นักพัฒนาชุมชน ระดับปฏิบัติการ	ปริญญาตรี
๕	นายพีรณัฐ ศาลางาม	นักวิชาการเกษตร ระดับปฏิบัติการ	ปริญญาตรี
๖	นางสาว	นักวิชาการสาธารณสุข ระดับปฏิบัติการ	ปริญญาตรี
<b>พนักงานจ้างตามภารกิจ</b>			
๘	นางสาวกชพรรณ สุขสนิท	ผู้ช่วยเจ้าหน้าที่ธุรการ	ปริญญาตรี
๙	นายมนตรี ดาทอง	ผู้ช่วยเจ้าหน้าที่ป้องกันและบรรเทาฯ	ปริญญาตรี
๑๐	นายชินทัต สุนทรสวัสดิ์	ผู้ช่วยเจ้าหน้าที่การเกษตร	ปริญญาตรี
<b>พนักงานจ้างทั่วไป</b>			
๑๑	นายประนอม ดาทอง	พนักงานขับรถยนต์	ม.๖
๑๒	นายสรเดช วงษ์สามารถ	นักการภารโรง	ปวช.

### ส่วนการคลัง

ลำดับที่	ชื่อ - สกุล	ตำแหน่ง	วุฒิการศึกษา
๑	-	หัวหน้าส่วนการคลัง	
๒	นางสาวแสงดาว คุณทัน	นักวิชาการเงินและบัญชี ระดับ ชำนาญการ	ปริญญาโท
๓	นางกุลนารี เจริญยิ่ง	เจ้าพนักงานการเงินและบัญชี ระดับ ปฏิบัติงาน	
<b>พนักงานจ้างตามภารกิจ</b>			
๔	นางสาวภูษณิศดา ดาทอง	ผู้ช่วยเจ้าหน้าที่จัดเก็บรายได้	ปริญญาตรี
๕	นางสาวมนัสนันท์ ไม้หอม	ผ.จ.พนักงานการเงินและบัญชี	
๖	นางรุ่งนภา บุญรอด	คนงานทั่วไป	

### ส่วนโยธา

ลำดับที่	ชื่อ - สกุล	ตำแหน่ง	วุฒิการศึกษา
๑	นายภูษิษฐ์ สัตย์แสง	ผู้อำนวยการกองช่าง	ปริญญาตรี
๒	นายสุวิทย์ งามาม	นายช่างโยธา ระดับชำนาญงาน	ปริญญาตรี
๓	สิบเอกรัฐภูมิ สายกระสุน	นายช่างสำรวจ ระดับปฏิบัติงาน	

### พนักงานจ้างตามภารกิจ

๓	นายสุรชัย เฟ่งพิศ	ผู้ช่วยช่างโยธา	ปริญญาตรี
---	-------------------	-----------------	-----------

### ส่วนการศึกษา ศาสนา และวัฒนธรรม

ลำดับที่	ชื่อ - สกุล	ตำแหน่ง	วุฒิการศึกษา
๑	-	หัวหน้าส่วนการศึกษาฯ	-
๒	นางสาวขวัญศิริ บุญมี	นักวิชาการศึกษา	-
๓	นางบุญยวีจนา ดอนเมืองพล	ครูผู้ดูแลเด็ก (ค.ศ.๑)	ปริญญาตรี
๔	นางสำเนียง พิสิทธิ์รัมย์	ครูผู้ดูแลเด็ก (ค.ศ.๑)	ปริญญาตรี
๕	นางสำรวมสุข ตลับทอง	ครูผู้ดูแลเด็ก (ค.ศ.๑)	ปริญญาตรี
<b>พนักงานจ้างตามภารกิจ</b>			
๖	นางกุลนันท์ จันทวงศ์	ผู้ดูแลเด็ก	ปริญญาตรี
๗	ว่าที่ร้อยตรี พรพิมล ชาญศรี	ผู้ดูแลเด็ก	ปริญญาตรี
๘	นางประดับพร จิวหลง	ผู้ดูแลเด็ก	ปริญญาตรี

#### ๔. โครงสร้างและกระบวนการบริหารงานบุคคล

องค์การบริหารส่วนตำบลชุมแสง ได้ยู่กฐานะการปกครองตามประกาศ  
กระทรวงมหาดไทยฯ มีโครงสร้างดังนี้

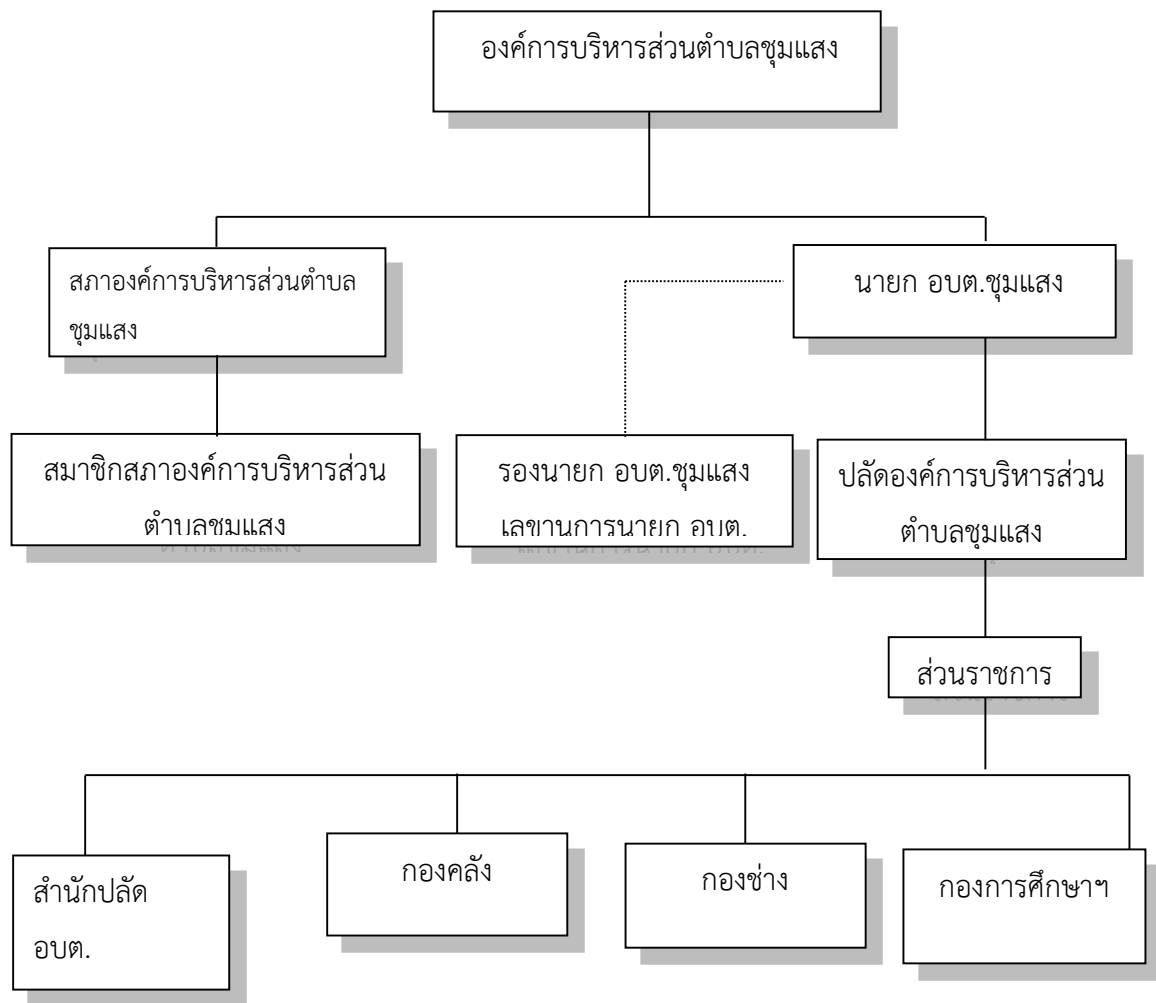

## ส่วนที่ ๒

### ยุทธศาสตร์องค์การปกครองส่วนท้องถิ่น

#### (๑) ความสัมพันธ์ระหว่างแผนพัฒนาระดับมหภาค

##### ๑.๑ แผนยุทธศาสตร์ชาติ ๒๐ ปี

ยุทธศาสตร์ชาติ ๒๐ ปี (พ.ศ. ๒๕๖๑ – ๒๕๘๐) ๖ ยุทธศาสตร์ ดังนี้

ยุทธศาสตร์ชาติด้านความมั่นคง

ยุทธศาสตร์ชาติด้านการสร้างความสามารถในการแข่งขัน

ยุทธศาสตร์ชาติด้านการพัฒนาและเสริมสร้างศักยภาพทรัพยากรมนุษย์

ยุทธศาสตร์ชาติด้านการสร้างโอกาสและความเสมอภาคทางสังคม

ยุทธศาสตร์ชาติด้านการสร้างการเจริญเติบโตบนคุณภาพชีวิตที่เป็นมิตรกับสิ่งแวดล้อม

ยุทธศาสตร์ชาติด้านการปรับสมดุลและพัฒนาระบบการบริหารจัดการภาครัฐ

##### ๑.๒ แผนพัฒนาเศรษฐกิจและสังคมแห่งชาติ ฉบับที่ ๑๒ (พ.ศ. ๒๕๖๐ – ๒๕๖๔)

#### วิสัยทัศน์

จากสถานะของประเทศและบริบทการเปลี่ยนแปลงต่างๆที่ประเทศกำลังประสบอยู่ ทำให้การกำหนดวิสัยทัศน์แผนพัฒนาฯ ฉบับที่ ๑๒ ยังคงมีความต่อเนื่องจากวิสัยทัศน์แผนพัฒนาฉบับที่ ๑๑ และกรอบหลักการวางแผนที่น้อมนำและประยุกต์ใช้หลักปรัชญาของเศรษฐกิจพอเพียง ยึดคนเป็นศูนย์กลางของการพัฒนาอย่างมีส่วนร่วม การพัฒนาที่ยึดหลักสมดุล ยั่งยืน โดยวิสัยทัศน์ของการพัฒนาในแผนพัฒนาฯ ฉบับที่ ๑๒ ต้องให้ความสำคัญกับการกำหนดทิศทางการพัฒนาที่มุ่งสู่การเปลี่ยนผ่านประเทศไทย จากประเทศที่มีรายได้ปานกลางไปสู่ประเทศที่มีรายได้สูง มีความมั่นคงและยั่งยืน สังคมอยู่ร่วมกันอย่างมีความสุขและนำไปสู่การบรรลุวิสัยทัศน์ระยะยาว .”มั่นคง มั่งคั่ง ยั่งยืน”ของประเทศ

#### เป้าหมายการพัฒนาประเทศ

๑. การหลุดพ้นจากกับดักประเทศรายได้ปานกลางสู่รายได้สูง

๑.๑ เศรษฐกิจขยายตัวเฉลี่ยไม่ต่ำกว่าร้อยละ ๕.๐

๑.๒ ผลิตภัณฑ์มวลรวมในประเทศต่อหัว (GDP Per Capita) และรายได้ประชาชาติต่อหัว (GNP Per Capita) ณ สิ้นแผนพัฒนาฯ ฉบับที่ ๑๒ ในปี ๒๕๖๔ เพิ่มขึ้นเป็น ๓๑๗,๐๕๑ บาท (๙,๓๒๕ ดอลลาร์สหรัฐ) และ ๓๐๑,๑๙๙ บาท (๘,๘๕๙ ดอลลาร์สหรัฐ) ต่อคนต่อปี

๑.๓ ผลผลิตภาพการผลิตเพิ่มขึ้นไม่ต่ำกว่าเฉลี่ยร้อยละ ๒.๕ ต่อปี

๑.๔ กางลงทุนรวมขยายตัวไม่ต่ำกว่าเฉลี่ยร้อยละ ๘.๐ (การขยายตัวของการลงทุนภาครัฐไม่ต่ำกว่าร้อยละ ๑๐.๐ และการลงทุนของภาคเอกชนขยายตัวไม่ต่ำกว่าเฉลี่ยร้อยละ ๗.๕ ในขณะที่ปริมาณการส่งออกขยายตัวเฉลี่ยไม่ต่ำกว่าร้อยละ ๔.๐ ต่อปี

๒. การพัฒนาศักยภาพคนให้การสนับสนุนการเจริญเติบโตของประเทศและการสร้างสังคมสูงวัยอย่างมีคุณภาพ

๒.๑ ประชาชนทุกช่วงวัยมีความมั่นคงทางด้านเศรษฐกิจและสังคม (SocioEconomic Security) และมีคุณภาพชีวิตที่ดีขึ้น

๒.๒ การศึกษาและการเรียนรู้ได้รับการพัฒนาคุณภาพ

๒.๓ สถาบันทางสังคมมีความเข้มแข็งเป็นรากฐานที่เอื้อต่อการพัฒนาคน

๓. การลดการเหลื่อมล้ำในสังคม

๓.๑ การกระจายรายได้มีความเท่าเทียมกันมากขึ้น

๓.๒ บริการทางสังคมมีคุณภาพและมีการกระจายอย่างทั่วถึง

๔. การสร้างการเจริญเติบโตทางเศรษฐกิจและสังคมที่เป็นมิตรกับสิ่งแวดล้อม

๔.๑ รักษาความมั่นคงของฐานทรัพยากร สร้างสมดุลระหว่างการอนุรักษ์และการใช้ประโยชน์อย่างยั่งยืนและเป็นธรรม

๔.๒ ขับเคลื่อนประเทศสู่เศรษฐกิจและสังคมที่เป็นมิตรต่อสิ่งแวดล้อม

๔.๓ เพิ่มขีดความสามารถในการรับมือภัยพิบัติและการเปลี่ยนแปลงสภาพ ภูมิภาค

๔.๔ เพิ่มประสิทธิภาพและเสริมสร้างธรรมาภิบาลในการบริหารจัดการ

ทรัพยากรธรรมชาติและสิ่งแวดล้อม

๔.๕ มีการบริหารจัดการน้ำให้สมดุลระหว่างการอุปสงค์และอุปทานของน้ำ

๕. การบริหารราชการแผ่นดินที่มีประสิทธิภาพ

๕.๑ การบริหารงานภาครัฐที่โปร่งใส เป็นธรรม มีประสิทธิภาพและมีส่วนร่วม

๕.๒ ขจัดความทุจริตคอร์รัปชัน

๕.๓ มีการกระจายอำนาจที่อำนาจที่เหมาะสม

**กรอบยุทธศาสตร์แผนพัฒนาเศรษฐกิจและสังคมแห่งชาติ ฉบับที่ ๑๒ ประกอบด้วย ๑๐ ยุทธศาสตร์หลัก ดังนี้**

๑. ยุทธศาสตร์การเสริมสร้างและพัฒนาศักยภาพทุนมนุษย์

๒. ยุทธศาสตร์การสร้างความเป็นธรรมลดความเหลื่อมล้ำในสังคม

๓. ยุทธศาสตร์การสร้างความเข้มแข็งทางเศรษฐกิจและแข่งขันได้อย่างยั่งยืน

๔. ยุทธศาสตร์ด้านการเติบโตที่เป็นมิตรกับสิ่งแวดล้อมเพื่อการพัฒนาอย่างยั่งยืน

- ๕.ยุทธศาสตร์ด้านความมั่นคง
- ๖.ยุทธศาสตร์ด้านการเพิ่มประสิทธิภาพและธรรมาภิบาลในภาครัฐ
- ๗.ยุทธศาสตร์ด้านการพัฒนาด้านโครงสร้างพื้นฐานและระบบโลจิสติกส์
- ๘.ยุทธศาสตร์ด้านวิทยาศาสตร์ เทคโนโลยี การวิจัยและนวัตกรรม
- ๙.ยุทธศาสตร์การพัฒนาภาคเมืองและพื้นที่เศรษฐกิจ
- ๑๐.ยุทธศาสตร์ด้านการต่างประเทศ ประเทศเพื่อนบ้าน และ ภูมิภาค

## ๑.๓ แผนพัฒนาภาค/ แผนพัฒนากลุ่มจังหวัด/แผนพัฒนาจังหวัด

### แผนพัฒนาภาค

#### ยุทธศาสตร์การพัฒนาภาคตะวันออกเฉียงเหนือ

##### ๑.๓.๑ ยุทธศาสตร์การพัฒนา

(๑) เพิ่มศักยภาพการแข่งขันด้านเศรษฐกิจ โดยการยกมาตรฐานและประสิทธิภาพการผลิต การเกษตร การพัฒนาศักยภาพการประกอบการด้านอุตสาหกรรม อุตสาหกรรมบริการและการท่องเที่ยวการตั้งองค์กรร่วมภาครัฐและเอกชนระดับพื้นที่เพื่อส่งเสริมอำนวยความสะดวกด้านการค้า การลงทุนและส่งเสริมความร่วมมือทางเศรษฐกิจกับประเทศเพื่อนบ้าน

(๒) สร้างคนให้มีคุณภาพ เพื่อพัฒนาคนให้มีสุขภาพที่ดีทั้งร่างกาย จิตใจ และสติปัญญา รอบรู้เท่าทันการเปลี่ยนแปลง สามารถดำรงชีพได้อย่างมีคุณภาพ

(๓) สร้างสังคมและเศรษฐกิจฐานรากให้เข้มแข็ง เพื่อสร้างความมั่นคงด้านอาหาร แก้ไข ปัญหาความยากจน หนี้สิน และการออมของครัวเรือนได้อย่างอบอุ่น

(๔) พื้นฟูทรัพยากรธรรมชาติและสิ่งแวดล้อมให้สมบูรณ์ โดยเร่งอนุรักษ์และฟื้นฟูพื้นที่ป่าไม้ ให้ได้ ๑๕.๙ ล้านไร่ หรือร้อยละ ๒๕ ของพื้นที่ภาค ป้องกันการรุกล้ำพื้นที่ชุ่มน้ำ พัฒนาแหล่งน้ำและ ระบบชลประทาน พื้นฟูดิน ยับยั้งการแพร่กระจายดินเค็มและเพิ่มประสิทธิภาพการจัดการโดย ส่งเสริมทำเกษตรอินทรีย์

##### ๑.๓.๒ โครงการที่สำคัญ (Flagship Project)

โครงการผลิตข้าวหอมมะลิอินทรีย์ในทุ่งกุลาร้องไห้เพื่อการส่งออก

โครงการพัฒนาเมืองมุกดาหารเป็นประตูสู่อินโดจีน

โครงการพัฒนาเส้นทางท่องเที่ยวอารยธรรมขอม

โครงการจัดการผลิตเอทานอลในภาคอีสาน

โครงการยกมาตรฐานการเรียนการสอนด้วยระบบศึกษาทางไกล

โครงการเกษตรยั่งยืนเพื่อชุมชนเข้มแข็ง

โครงการฟื้นฟูลุ่มน้ำชีตอนบนและลุ่มน้ำมูลตอนบนแบบบูรณาการเพื่อการผลิตที่

ยั่งยืน

### แผนพัฒนากลุ่มจังหวัดสุรินทร์

กลุ่มภาคตะวันออกเฉียงเหนือตอนล่าง ๑ ประกอบด้วย นครราชสีมา ชัยภูมิ บุรีรัมย์  
สุรินทร์

เป้าหมายการพัฒนาของจังหวัดสุรินทร์

“เมืองเกษตรอินทรีย์ ศูนย์เศรษฐกิจชายแดน ท่องเที่ยววิถีชุมชน ประชาชนมีคุณภาพ  
ชีวิตที่ดี”

ประเด็นการพัฒนาของจังหวัดสุรินทร์

ประเด็นการพัฒนาที่ ๑ การพัฒนาและส่งเสริมเกษตรอินทรีย์อย่างครบวงจร

ประเด็นการพัฒนาที่ ๒ การส่งเสริมและพัฒนาศักยภาพการค้า การลงทุน การบริการ  
และเชื่อมโยง

เศรษฐกิจชายแดน

ประเด็นการพัฒนาที่ ๓ การพัฒนาและส่งเสริมการท่องเที่ยววิถีชุมชน

ประเด็นการพัฒนาที่ ๔ การบริหารจัดการทรัพยากรธรรมชาติและสิ่งแวดล้อมอย่างยั่งยืน

ประเด็นการพัฒนาที่ ๕ การยกระดับคุณภาพชีวิตของประชาชน

ประเด็นการพัฒนาที่ ๖ การเสริมสร้างความมั่นคงและปลอดภัย

## ๑.๔ ยุทธศาสตร์การพัฒนาขององค์กรปกครองส่วนท้องถิ่นในเขตจังหวัดสุรินทร์

### วิสัยทัศน์ (Vision)

#### ด้านเกษตรอินทรีย์

-ให้ความสำคัญกับการเพิ่มผลผลิตเกษตรอินทรีย์ให้มีมาตรฐานและตลาดรองรับ โดยการ  
เพิ่มพื้นที่ด้านการเกษตรที่ได้รับการรับรองมาตรฐานเกษตรอินทรีย์และเพิ่มศักยภาพเกษตรกรและ  
สถาบันด้านการเกษตรอินทรีย์เพื่อเป็นแหล่งผลิตสินค้าเกษตรอินทรีย์ที่สำคัญของประเทศและมี  
ตลาดรองรับภายใต้การบริหารจัดการที่ดี

#### ด้านการเพิ่มศักยภาพการแข่งขันด้านเศรษฐกิจ

-ให้ความสำคัญกับการพัฒนาโครงสร้างการผลิต เพิ่มผลิตภาพของสินค้าและบริการบน  
ฐานความรู้เพื่อ เป็นการเพิ่มรายได้โดยการเพิ่มผลผลิตสินค้าและเพิ่มผลิตภาพการบริการบน  
ฐานความรู้และความเป็นธรรมด้าน

#### ด้านการบริหารจัดการทรัพยากรธรรมชาติและสิ่งแวดล้อมอย่างยั่งยืน

-ให้ความสำคัญการรักษาธรรมชาติ สร้างสภาพแวดล้อมที่ดี คนมีจิตสำนึกและบูรณาการ  
ร่วมกันเพื่อให้ทรัพยากรธรรมชาติและระบบนิเวศน์ที่สมดุลมีสภาพแวดล้อมที่ดีและเหมาะสม

### ด้านการพัฒนาสังคมอย่างยั่งยืน

-ให้ความสำคัญกับการพัฒนาคน คุณภาพ ความรู้ เกิดภูมิคุ้มกันทางกายและจิตใจ เป็นสังคมที่น่าอยู่เพื่อให้ประชาชนมีคุณธรรม จริยธรรม มีความรู้ มีสุขภาพกายและจิตดีและการพัฒนาสังคมอยู่ดีมีสุขภายใต้ปรัชญาเศรษฐกิจพอเพียงและตามแนวพระราชดำริ

### ด้านความมั่นคงชายแดน

-ให้ความสำคัญกับการบูรณาการงานชายแดนทุกภาคส่วน ให้มีความเข้มแข็งและส่งเสริมความสัมพันธ์อันดีกับประเทศเพื่อนบ้าน เพื่อให้หมู่บ้านและชุมชนชายแดนมีความเข้มแข็งอยู่ดีมีสุข และมีการรักษาความสงบเรียบร้อยและความปลอดภัยมีการจัดกิจกรรมเพื่อเสริมสร้างความสัมพันธ์อันดีกับประเทศเพื่อนบ้าน

### ยุทธศาสตร์การพัฒนา อำเภोजอมพระ

#### วิสัยทัศน์

“อำเภोजอมพระเมืองน่าอยู่ คู่ปราสาทหิน ถิ่นเกษตรอินทรีย์ ท่องเที่ยววิถีชุมชน ประชาชนมีคุณภาพชีวิตที่ดี”

#### พันธกิจ (Mission)

๑. เพิ่มผลผลิตเกษตรอินทรีย์ให้มีมาตรฐาน
๒. พัฒนาโครงสร้างการผลิต เพิ่มผลผลิตของสินค้าและบริการบนฐานความรู้
๓. รักษาทรัพยากรธรรมชาติ สร้างสภาพแวดล้อมที่ดี คนมีจิตสำนึก และบูรณาการร่วมกัน
๔. พัฒนาคนให้มีคุณธรรม คุณภาพ ความรู้ เกิดภูมิคุ้มกันทางกายและจิตใจ เป็นสังคมน่าอยู่

#### ประเด็นยุทธศาสตร์ (Strategic Issues)

๑. ยุทธศาสตร์ด้านการพัฒนาและส่งเสริมเกษตรอินทรีย์อย่างครบวงจร
๒. ยุทธศาสตร์ด้านการส่งเสริมและพัฒนาศักยภาพการค้า การลงทุนและการบริการ
๓. ยุทธศาสตร์ด้านการส่งเสริมการท่องเที่ยววิถีชุมชน
๔. ยุทธศาสตร์ด้านการบริหารทรัพยากรธรรมชาติและสิ่งแวดล้อมอย่างยั่งยืน
๕. ยุทธศาสตร์ด้านการยกระดับคุณภาพชีวิต
๖. ยุทธศาสตร์ด้านการเสริมสร้างความมั่นคงและความปลอดภัย

### (๒) ยุทธศาสตร์ขององค์กรปกครองส่วนท้องถิ่น



## ๒.๑ วิสัยทัศน์การพัฒนารองค์การบริหารส่วนตำบลชุมแสง

“การคมนาคมสะดวก เกษตรอินทรีย์เป็นเลิศ มีคุณภาพชีวิตที่ดี”

### พันธกิจ (Mission)

๑. พัฒนาโครงสร้างพื้นฐาน สาธารณูปโภค สาธารณูปการ ให้ได้มาตรฐานและเพียงพอับความต้องการของประชาชนตามศักยภาพของ อบต.ชุมแสง
๒. ส่งเสริมการทำเกษตรอินทรีย์
๓. บำรุงและส่งเสริมการประกอบอาชีพของประชาชน
๔. ส่งเสริมและสร้างสวัสดิการของผู้ด้อยโอกาส
๕. ส่งเสริมการศึกษา
๖. จัดหาพลังงานทดแทน
๗. ส่งเสริมการดูแลสุขภาพอนามัยของประชาชน
๘. การบริหารจัดการบ้านเมืองที่ดี

### ๒.๒ ยุทธศาสตร์ (Positioning)

ยุทธศาสตร์ (Positioning) ขององค์การบริหารส่วนตำบลชุมแสง กำหนดการพัฒนาที่ครอบคลุมกิจกรรมต่าง ๆ ขององค์การบริหารส่วนตำบลชุมแสง ที่เกี่ยวข้องกับยุทธศาสตร์การพัฒนา จำนวน ๖ ยุทธศาสตร์ ดังนี้

๑. ยุทธศาสตร์การพัฒนาด้านโครงสร้างพื้นฐาน
๒. ยุทธศาสตร์การพัฒนาด้านแหล่งน้ำ
๓. ยุทธศาสตร์การพัฒนาด้านเศรษฐกิจ
๔. ยุทธศาสตร์การพัฒนาด้านงานส่งเสริมคุณภาพชีวิต
๕. ยุทธศาสตร์การพัฒนาด้านทรัพยากรธรรมชาติและสิ่งแวดล้อม
๖. ยุทธศาสตร์การพัฒนาด้านการบริหารจัดการบ้านเมืองที่ดี

### ๒.๓ เป้าประสงค์

“ทางคมนาคมสะดวก ประชาชนมีคุณภาพชีวิตที่ดี มั่นคง มั่งคั่งและยั่งยืน”

### ประเด็นยุทธศาสตร์

๑. ยุทธศาสตร์การพัฒนาด้านโครงสร้างพื้นฐาน
๒. ยุทธศาสตร์การพัฒนาด้านแหล่งน้ำ
๓. ยุทธศาสตร์การพัฒนาด้านเศรษฐกิจ
๔. ยุทธศาสตร์การพัฒนาด้านคุณภาพชีวิต
๕. ยุทธศาสตร์การพัฒนาด้านการบริหารทรัพยากรธรรมชาติและสิ่งแวดล้อม
๖. ยุทธศาสตร์การพัฒนาด้านการบริการจัดการบ้านเมืองที่ดี

**เป้าประสงค์เชิงยุทธศาสตร์**

๑. ยุทธศาสตร์การพัฒนาด้านโครงสร้างพื้นฐาน
  - เพื่อเพิ่มพื้นที่ก่อสร้าง ปรับปรุง บำรุง รักษาถนน สะพาน ทางเท้าและท่อระบายน้ำ
๒. ยุทธศาสตร์การพัฒนาด้านแหล่งน้ำ
  - เพื่อเพิ่มแหล่งแหล่งน้ำให้เพียงพอต่อการอุปโภค-บริโภคและการเกษตร
๓. ยุทธศาสตร์การพัฒนาด้านเศรษฐกิจ
  - เพื่อเพิ่มรายได้ให้กับประชาชน
๔. ยุทธศาสตร์การพัฒนาด้านคุณภาพชีวิต
  - เพื่อให้ประชาชนมีคุณภาพชีวิตที่ดี มีความสุขและสังคมร่มเย็น
๕. ยุทธศาสตร์การพัฒนาด้านการบริหารทรัพยากรธรรมชาติและสิ่งแวดล้อม
  - เพื่อเพิ่มพื้นที่สีเขียวและรักษาสิ่งแวดล้อมให้สมดุล
๖. ยุทธศาสตร์การพัฒนาด้านการบริการจัดการบ้านเมืองที่ดี
  - เพื่อยกระดับศักยภาพของบุคลากรขององค์กรและประชาชน

**๒.๔ ตัวชี้วัดและค่าเป้าหมาย**

๑. ยุทธศาสตร์การพัฒนาด้านโครงสร้างพื้นฐาน
- ตัวชี้วัดและค่าเป้าหมาย**

ตัวชี้วัด	ค่าเป้าหมาย				
	๒๕๖๒	๒๕๖๓	๒๕๖๔	๒๕๖๕	๒๕๖๒-๒๕๖๕
เส้นทางคมนาคม สะดวกเพิ่มขึ้น	เพิ่มขึ้นร้อยละ ๐.๒	เพิ่มขึ้นร้อยละ ๐.๒	เพิ่มขึ้นร้อยละ ๐.๒	เพิ่มขึ้นร้อยละ ๐.๒	เพิ่มขึ้นร้อยละ ๐.๒
ความปลอดภัยในชีวิตและทรัพย์สิน					

แนวทางการพัฒนา

- ส่งเสริมและสนับสนุนการก่อสร้าง ปรับปรุง บำรุง รักษาถนน สะพาน ทางเท้า และท่อระบายน้ำ
- ส่งเสริมการพัฒนาไฟฟ้าและการสื่อสาร
- ส่งเสริมและสนับสนุนการป้องกันและบรรเทาสาธารณภัย

**๒. ยุทธศาสตร์การพัฒนาด้านแหล่งน้ำ  
ตัวชี้วัดและค่าเป้าหมาย**

ตัวชี้วัด	ค่าเป้าหมาย				
	๒๕๖๒	๒๕๖๓	๒๕๖๔	๒๕๖๕	๒๕๖๒-๒๕๖๕
พื้นที่แหล่งน้ำ	เพิ่มขึ้น ร้อยละ๐.๓	เพิ่มขึ้น ร้อยละ๐.๓	เพิ่มขึ้น ร้อยละ๐.๓	เพิ่มขึ้น ร้อยละ๐.๓	เพิ่มขึ้น ร้อยละ ๐.๓

แนวทางการพัฒนา

- ส่งเสริมและสนับสนุนการพัฒนาแหล่งน้ำให้เพียงพอต่อการอุปโภค-บริโภคและการเกษตรตลอดทั้งปี

**๓. ยุทธศาสตร์การพัฒนาด้านเศรษฐกิจ**

**ตัวชี้วัดและค่าเป้าหมาย**

ตัวชี้วัด	ค่าเป้าหมาย				
	๒๕๖๒	๒๕๖๓	๒๕๖๔	๒๕๖๕	๒๕๖๒- ๒๕๖๕
การมีรายได้เพิ่มขึ้นของประชาชน	เพิ่มขึ้นร้อยละ	เพิ่มขึ้นร้อยละ	เพิ่มขึ้นร้อยละ	เพิ่มขึ้นร้อยละ	เพิ่มขึ้นร้อยละ
การเพิ่มพื้นที่เกษตรอินทรีย์	เพิ่มขึ้น ร้อยละ ๐.๕	เพิ่มขึ้น ร้อยละ๐.๕	เพิ่มขึ้น ร้อยละ๐.๕	เพิ่มขึ้น ร้อยละ๐.๕	เพิ่มขึ้น ร้อยละ๐.๕

แนวทางการพัฒนา

- ส่งเสริมและสนับสนุนการเพิ่มทักษะอาชีพของประชาชนและกลุ่มอาชีพ เพื่อเพิ่มรายได้
- ส่งเสริมและสนับสนุนการทำเกษตรอินทรีย์

**๔. ยุทธศาสตร์การพัฒนาด้านงานส่งเสริมคุณภาพชีวิต**

**ตัวชี้วัดและค่าเป้าหมาย**

ตัวชี้วัด	ค่าเป้าหมาย				
	๒๕๖๒	๒๕๖๓	๒๕๖๔	๒๕๖๕	๒๕๖๒-๒๕๖๕
สัดส่วนลดลงของผู้ด้อยโอกาส	ลดลง ร้อยละ ๐.๒	ลดลง ร้อยละ ๐.๒	ลดลง ร้อยละ ๐.๒	ลดลง ร้อยละ ๐.๒	ลดลง ร้อยละ ๐.๒
รายได้เฉลี่ยครัวเรือนเพิ่มขึ้น	เพิ่มขึ้น ร้อยละ ๐.๕	เพิ่มขึ้น ร้อยละ ๐.๕	เพิ่มขึ้น ร้อยละ ๐.๕	เพิ่มขึ้น ร้อยละ ๐.๕	เพิ่มขึ้น ร้อยละ ๐.๕
ชุมชนบริหารจัดการตนเอง	เพิ่มขึ้น ปีละ ๑ หมู่บ้าน	เพิ่มขึ้น ปีละ ๑ หมู่บ้าน	เพิ่มขึ้น ปีละ ๑ หมู่บ้าน	เพิ่มขึ้น ปีละ ๑ หมู่บ้าน	เพิ่มขึ้น ปีละ ๑ หมู่บ้าน

แนวทางการพัฒนา

- สนับสนุนการจัดสวัสดิการผู้สูงอายุ คนพิการ ผู้ป่วยเอดส์ และผู้ด้อยโอกาส
- ส่งเสริมและสนับสนุนการพัฒนาการกีฬาและนันทนาการ
- ส่งเสริมและสนับสนุนการพัฒนาคุณธรรม จริยธรรม และวัฒนธรรมประเพณีท้องถิ่น
- ส่งเสริมด้านการศึกษา
- ส่งเสริมด้านสุขภาพอนามัย
- ส่งเสริมและสนับสนุนการป้องกันและปราบปรามยาเสพติด

**๕. ยุทธศาสตร์การพัฒนาด้านทรัพยากรธรรมชาติและสิ่งแวดล้อม**

**ตัวชี้วัดและค่าเป้าหมาย**

ตัวชี้วัด	ค่าเป้าหมาย				
	๒๕๖๒	๒๕๖๓	๒๕๖๔	๒๕๖๕	๒๕๖๒-๒๕๖๕
พื้นที่ป่าไม้เพิ่มขึ้น	เพิ่มขึ้น ๑ ไร่	เพิ่มขึ้น ๑ ไร่	เพิ่มขึ้น ๑ ไร่	เพิ่มขึ้น ๑ ไร่	เพิ่มขึ้น ๑ ไร่
ร้อยละลดลงของขยะมูลฝอย	ลดลงไม่น้อยกว่าร้อยละ ๑๐	ลดลงไม่น้อยกว่าร้อยละ ๑๐	ลดลงไม่น้อยกว่าร้อยละ ๑๐	ลดลงไม่น้อยกว่าร้อยละ ๑๐	ลดลงไม่น้อยกว่าร้อยละ ๑๐
จำนวนชุมชน/หน่วยงานใช้พลังงานทางเลือกเพิ่มขึ้น	เพิ่มขึ้นร้อยละ ๐.๕	เพิ่มขึ้นร้อยละ ๐.๕	เพิ่มขึ้นร้อยละ ๐.๕	เพิ่มขึ้นร้อยละ ๐.๕	เพิ่มขึ้นร้อยละ ๐.๕

แนวทางการพัฒนา

- ส่งเสริมการปลูกต้นไม้
- ส่งเสริมการสร้างจิตสำนึกและตระหนักในการจัดการทรัพยากรธรรมชาติและสิ่งแวดล้อม
- ส่งเสริมและสนับสนุนการใช้พลังงานทดแทน

**๖. ยุทธศาสตร์การพัฒนาด้านการบริหารจัดการบ้านเมืองที่ดี**

**ตัวชี้วัดและค่าเป้าหมาย**

ตัวชี้วัด	ค่าเป้าหมาย				
	๒๕๖๒	๒๕๖๓	๒๕๖๔	๒๕๖๕	๒๕๖๒-๒๕๖๕
สัดส่วนการพัฒนา ศักยภาพของบุคลากรและองค์กร	ไม่ต่ำกว่าร้อยละ ๑.๕	ไม่ต่ำกว่าร้อยละ ๑.๕	ไม่ต่ำกว่าร้อยละ ๑.๕	ไม่ต่ำกว่าร้อยละ ๑.๕	ไม่ต่ำกว่าร้อยละ ๑.๕
ประชาชนและองค์กรทุกภาคส่วนมีส่วนร่วมเพิ่มขึ้น	ไม่ต่ำกว่าร้อยละ ๕.๐	ไม่ต่ำกว่าร้อยละ ๕.๐	ไม่ต่ำกว่าร้อยละ ๕.๐	ไม่ต่ำกว่าร้อยละ ๕.๐	ไม่ต่ำกว่าร้อยละ ๕.๐

- ส่งเสริมและสนับสนุนการพัฒนา ศักยภาพของบุคลากรและองค์กร
- ส่งเสริมการมีส่วนร่วมของประชาชนและองค์กรทุกภาคส่วน

**๒.๕ กลยุทธ์**

**๑.ยุทธศาสตร์การพัฒนาด้านโครงสร้างพื้นฐาน**

- ๑.๑ ส่งเสริมและสนับสนุนการก่อสร้าง ปรับปรุง บำรุง รักษาถนน สะพาน ทางเท้าและท่อระบายน้ำ
- ๑.๒ ส่งเสริมการพัฒนาไฟฟ้าและการสื่อสาร
- ๑.๓ ส่งเสริมและสนับสนุนการป้องกันและบรรเทาสาธารณภัย

**๒.ยุทธศาสตร์การพัฒนาด้านแหล่งน้ำ**

- ๒.๑ การพัฒนาแหล่งน้ำให้เพียงพอต่อการอุปโภค-บริโภคและการเกษตรตลอดทั้งปี

**๓.ยุทธศาสตร์การพัฒนาด้านเศรษฐกิจ**

- ๓.๑ ส่งเสริมสนับสนุนการเพิ่มทักษะอาชีพของประชาชนและกลุ่มอาชีพ เพื่อเพิ่มรายได้
- ๓.๒ เพิ่มพื้นที่การทำเกษตรอินทรีย์

#### ๔.ยุทธศาสตร์การพัฒนาด้านคุณภาพชีวิต

- ๔.๑ เสริมสร้างศักยภาพการพึ่งพาตนเองของประชาชน
- ๔.๒ ส่งเสริมให้ภาคประชาชนและกลุ่มองค์กรมีความเข้มแข็ง
- ๔.๓ ส่งเสริมอาชีพ ทักษะชีวิตและสุขภาวะแก่ประชาชน
- ๔.๔ ส่งเสริมการรักษาความสงบเรียบร้อยและความปลอดภัยในชีวิตและทรัพย์สิน

#### ๕.ยุทธศาสตร์การพัฒนาด้านการบริหารทรัพยากรธรรมชาติและสิ่งแวดล้อม

- ๕.๑ ส่งเสริมการบริหารจัดการทรัพยากรธรรมชาติให้ยั่งยืน
- ๕.๒ ส่งเสริมการสร้างจิตสำนึกและตระหนักในการบริหารจัดการสิ่งแวดล้อม
- ๕.๓ ส่งเสริมและสนับสนุนการใช้พลังงานทดแทน

#### ๖.ยุทธศาสตร์การพัฒนาด้านการบริหารจัดการบ้านเมืองที่ดี

- ๖.๑ การพัฒนาศักยภาพของบุคลากรและองค์กร
- ๖.๒ การพัฒนารายได้
- ๖.๓ การเพิ่มศักยภาพของเครื่องมือเครื่องใช้
- ๖.๔ การพัฒนาระบบการบริหารจัดการองค์กร
- ๖.๕ การมีส่วนร่วมของประชาชนและองค์กรทุกภาคส่วน

### ๒.๖ จุดยืนทางยุทธศาสตร์

#### จุดยืนทางยุทธศาสตร์ (Positioning) ขององค์การบริหารส่วนตำบลชุมแสง

การกำหนดจุดยืนทางยุทธศาสตร์ (Positioning) ขององค์การบริหารส่วนตำบลชุมแสง กำหนดการพัฒนาที่ครอบคลุมกิจกรรมต่าง ๆ ขององค์การบริหารส่วนตำบลชุมแสง ที่เกี่ยวข้องกับยุทธศาสตร์การพัฒนา จำนวน ๖ ยุทธศาสตร์ ดังนี้

#### ยุทธศาสตร์และแนวทางการพัฒนา

##### ๑. ยุทธศาสตร์การพัฒนาด้านโครงสร้างพื้นฐาน

###### แนวทางการพัฒนา

-ส่งเสริมและสนับสนุนการก่อสร้าง ปรับปรุง บำรุง รักษาถนน สะพาน ทางเท้า และท่อระบายน้ำ

-ส่งเสริมการพัฒนาไฟฟ้าและการสื่อสาร

-ส่งเสริมและสนับสนุนการป้องกันและบรรเทาสาธารณภัย

##### ๒. ยุทธศาสตร์การพัฒนาด้านแหล่งน้ำ

###### แนวทางการพัฒนา

- ส่งเสริมและสนับสนุนการพัฒนาแหล่งน้ำให้เพียงพอต่อการอุปโภค-บริโภคและการเกษตรตลอดทั้งปี

### ๓. ยุทธศาสตร์การพัฒนาด้านเศรษฐกิจ

#### แนวทางการพัฒนา

- ส่งเสริมและสนับสนุนการเพิ่มทักษะอาชีพของประชาชนและกลุ่มอาชีพ เพื่อเพิ่มรายได้
- ส่งเสริมและสนับสนุนการทำเกษตรอินทรีย์

### ๔. ยุทธศาสตร์การพัฒนาด้านงานส่งเสริมคุณภาพชีวิต

#### แนวทางการพัฒนา

- สนับสนุนการจัดสวัสดิการผู้สูงอายุ คนพิการ ผู้ป่วยเอดส์ และผู้ด้อยโอกาส
- ส่งเสริมและสนับสนุนการพัฒนาการกีฬาและนันทนาการ
- ส่งเสริมและสนับสนุนการพัฒนาคุณธรรม จริยธรรม และวัฒนธรรมประเพณีท้องถิ่น
- ส่งเสริมด้านการศึกษา
- ส่งเสริมด้านสุขภาพอนามัย
- ส่งเสริมและสนับสนุนการป้องกันและปราบปรามยาเสพติด

### ๕. ยุทธศาสตร์การพัฒนาด้านทรัพยากรธรรมชาติและสิ่งแวดล้อม

#### แนวทางการพัฒนา

- ส่งเสริมการปลูกต้นไม้
- ส่งเสริมการสร้างจิตสำนึกและตระหนักในการจัดการทรัพยากรธรรมชาติและสิ่งแวดล้อม
- ส่งเสริมและสนับสนุนการใช้พลังงานทดแทน

### ๖. ยุทธศาสตร์การพัฒนาด้านการบริหารจัดการบ้านเมืองที่ดี

#### แนวทางการพัฒนา

- ส่งเสริมและสนับสนุนการพัฒนาศักยภาพของบุคลากรและองค์กร
- ส่งเสริมการมีส่วนร่วมของประชาชนและองค์กรทุกภาคส่วน

## ๒.๗ ความเชื่อมโยงของยุทธศาสตร์ในภาพรวม

ในภาพรวมแล้วยุทธศาสตร์การพัฒนาขององค์การบริหารส่วนตำบลชุมแสง มุ่งพัฒนา ๖ ด้าน ได้แก่

การพัฒนาด้านทรัพยากรธรรมชาติและสิ่งแวดล้อม และการพัฒนาด้านการบริหารจัดการบ้านเมืองที่ดี

### (๓.) การวิเคราะห์เพื่อพัฒนาท้องถิ่น

#### ๓.๑ การวิเคราะห์กรอบการจัดทำยุทธศาสตร์ขององค์กรปกครองส่วนท้องถิ่น

ผลการวิเคราะห์ศักยภาพของชุมชน การวิเคราะห์ศักยภาพ เพื่อการประเมินผลสภาพการพัฒนาชุมชนภายในเขตองค์การบริหารส่วนตำบลชุมแสง โดยใช้เทคนิค SWOT Analysis สรุปได้ดังนี้

### ๓.๑.๑ จุดแข็ง (Strength)

- ๑) มีเส้นทางคมนาคมขนส่งเชื่อมโยงทุกหมู่บ้าน
- ๒) มีที่ทำเล/ที่สาธารณประโยชน์
- ๓) มีป่าหัวไร่ปลายนา จัดตั้งเป็นกลุ่มอนุรักษ์ป่าหัวไร่ปลายนาและมีข้อตกลงร่วมกัน
- ๔) มีพืชสมุนไพรและอาหารจากธรรมชาติ
- ๕) มีแหล่งน้ำอุปโภคบริโภคทุกหมู่บ้าน
- ๖) มีปราชญ์ด้านสมุนไพรและภูมิปัญญาท้องถิ่น
- ๗) มีงานศพปลอดเหล้าทุกหมู่บ้าน
- ๘) มีหมู่บ้านเศรษฐกิจพอเพียง
- ๙) มีกิจกรรมส่งเสริมการใช้พลังงานทดแทนและพลังงานแสงอาทิตย์
- ๑๐) มีความหลากหลายทางวัฒนธรรม
- ๑๑) มีการอนุรักษ์และสืบสานประเพณีวัฒนธรรมท้องถิ่น
- ๑๒) มีชมรมอาสาสมัครประมงประจำตำบล
- ๑๓) มีการส่งเสริมและสนับสนุนกลุ่มอาชีพในตำบล
- ๑๔) มีสนามกีฬาากลางประจำตำบลสำหรับออกกำลังกายและเล่นกีฬา
- ๑๕) มีวัดเป็นศูนย์กลางในการจัดกิจกรรมอนุรักษ์ประเพณีวัฒนธรรมท้องถิ่น
- ๑๖) มีหนึ่งผลิตภัณฑ์หนึ่งตำบลที่รู้จักแพร่หลาย คือ ผ้าไหมบ้านตาโสร
- ๑๗) มีทีมกู้ชีพบริการประชาชนยามเจ็บป่วยฉุกเฉิน
- ๑๘) มีพื้นที่เหมาะแก่การเกษตรกรรมและมีความพร้อมด้านเกษตรกรรม

### ๓.๑.๒ จุดอ่อน (Weakness)

- ๑) ชุมชนยังมีปัญหาความยากจน ปัญหาหนี้สิน
- ๒) งบประมาณไม่เพียงพอในการพัฒนาท้องถิ่น
- ๓) ขาดอุปกรณ์เครื่องมือ เครื่องใช้ที่จำเป็นในการดำเนินงานด้านต่างๆ
- ๔) ภาคเกษตรกรรมขาดการพัฒนาอย่างครบวงจร
- ๕) ขาดการวางแผนการประชาสัมพันธ์ อย่างมีเอกภาพและขาดศูนย์รวมข้อมูลข่าวสารที่ครบวงจร
- ๖) ถนนเป็นหลุมเป็นบ่อและไม่ได้มาตรฐาน
- ๗) มีการบุกรุกที่ทำเล/ที่สาธารณประโยชน์
- ๘) มีกลุ่มอาชีพแต่กลุ่มยังไม่เข้มแข็ง
- ๙) ไม่สามารถกำหนดราคาผลผลิตทางการเกษตรได้เอง



- ๑๐) ไม่มีระบบกักเก็บน้ำไว้ในฤดูแล้ง
- ๑๑) การประกอบอาชีพลงทุนค่อนข้างสูง
- ๑๒) จำนวนอัตราการตั้งครุภในวัยรุนมีมาก
- ๑๓) จิตอาสาทำงานเพื่อสังคมมีน้อย
- ๑๔) เด็กและเยาวชนเริ่มห่างไกลวัดมากขึ้น
- ๑๕) ผู้ด้อยโอกาสมีมากและยังไม่ได้รับการช่วยเหลืออย่างเต็มที่
- ๑๖) เกษตรกรไม่มีความรู้ความเข้าใจเกี่ยวกับการสร้างมูลค่าเพิ่ม
- ๑๗) เยาวชนรุนใหม่ไม่สนใจทำการเกษตร

### ๓.๑.๓ โอกาส (Opportunity)

- ๑) รัฐบาลได้ให้ความสำคัญกับการแก้ไขปัญหาเศรษฐกิจ โดยมีโครงการสำคัญ เช่น หนึ่งตำบลหนึ่งผลิตภัณฑ์ , กองทุนหมู่บ้าน , กองทุนพัฒนาบทบาทสตรี, การขึ้นทะเบียนเกษตรกร ฯลฯ
- ๒) รัฐบาลสนับสนุนการรวมตัวของประชาชนเป็นกลุ่ม องค์กรและการสร้างเครือข่ายในการทำงาน
- ๓) รัฐบาลส่งเสริมการแก้ไขปัญหาด้านสิ่งแวดล้อม การพัฒนาและส่งเสริมคุณภาพชีวิตของประชาชน
- ๔) รัฐบาลส่งเสริมการพัฒนาระบบการให้บริการประชาชนผ่านระบบเทคโนโลยีสารสนเทศ รวมทั้งการเผยแพร่ข้อมูลข่าวสาร โดยจัดให้มีอินเทอร์เน็ตตำบล

### ๓.๑.๔ อุปสรรค (Threat)

- ๑) องค์กรบริหารส่วนตำบลชุมแสง มีข้อจำกัดด้านงบประมาณในการพัฒนา โดยเฉพาะงบลงทุนด้านระบบสาธารณูปโภคขนาดใหญ่
- ๒) ความทันสมัยและกระแสวัฒนธรรมต่างชาติ ทำให้ประชาชนในท้องถิ่นลืมนรากฐานทางวัฒนธรรมที่มีอยู่ และหันไปนิยมวัฒนธรรมการต่างชาติมากขึ้น
- ๓) ต้นทุนทางการเกษตรมีแนวโน้มจะสูงขึ้น ซึ่งตรงข้ามกับผลผลิต ในบางพื้นที่ไม่แน่นอน การประกันราคาไม่ได้ผล พ่อค้าคนกลางได้ประโยชน์มากกว่าเกษตรกร
- ๔) ขาดเทคโนโลยีที่เหมาะสม การพัฒนาไม่เป็นระบบ
- ๕) ฝนไม่ตกตามฤดูกาล
- ๖) ระเบียบและข้อกฎหมายไม่เอื้อต่อการปฏิบัติงาน
- ๗) ไม่มีระบบชลประทาน

มากขึ้น

การเชื่อมโยงยุทธศาสตร์การพัฒนาจังหวัดกับยุทธศาสตร์การพัฒนาระบบโครงสร้างพื้นฐาน  
โครงสร้างเชื่อมโยงแผนยุทธศาสตร์การพัฒนาระบบการปกครองส่วนท้องถิ่น (พ.ศ. ๒๕๖๑ - ๒๕๖๕)

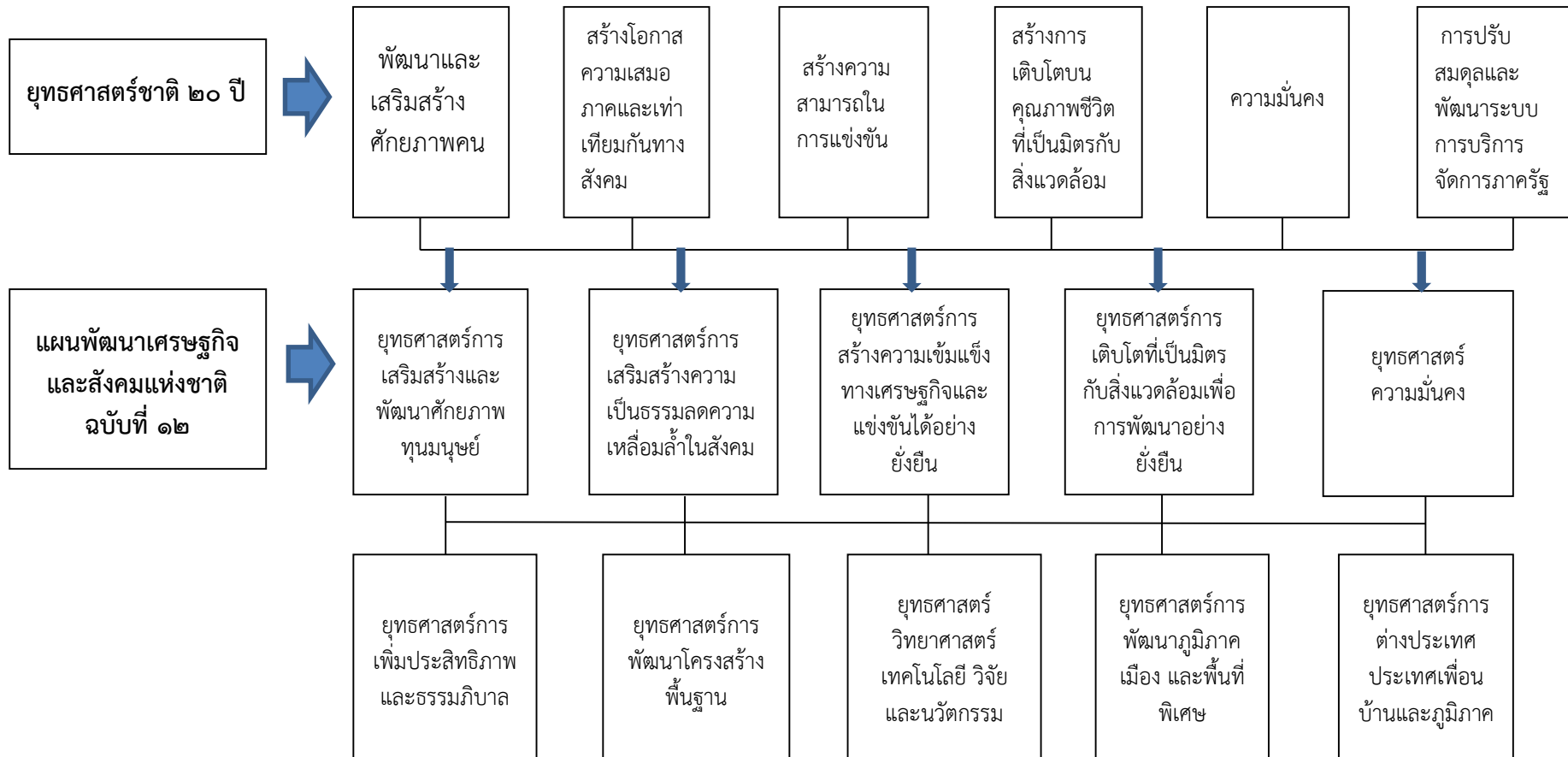

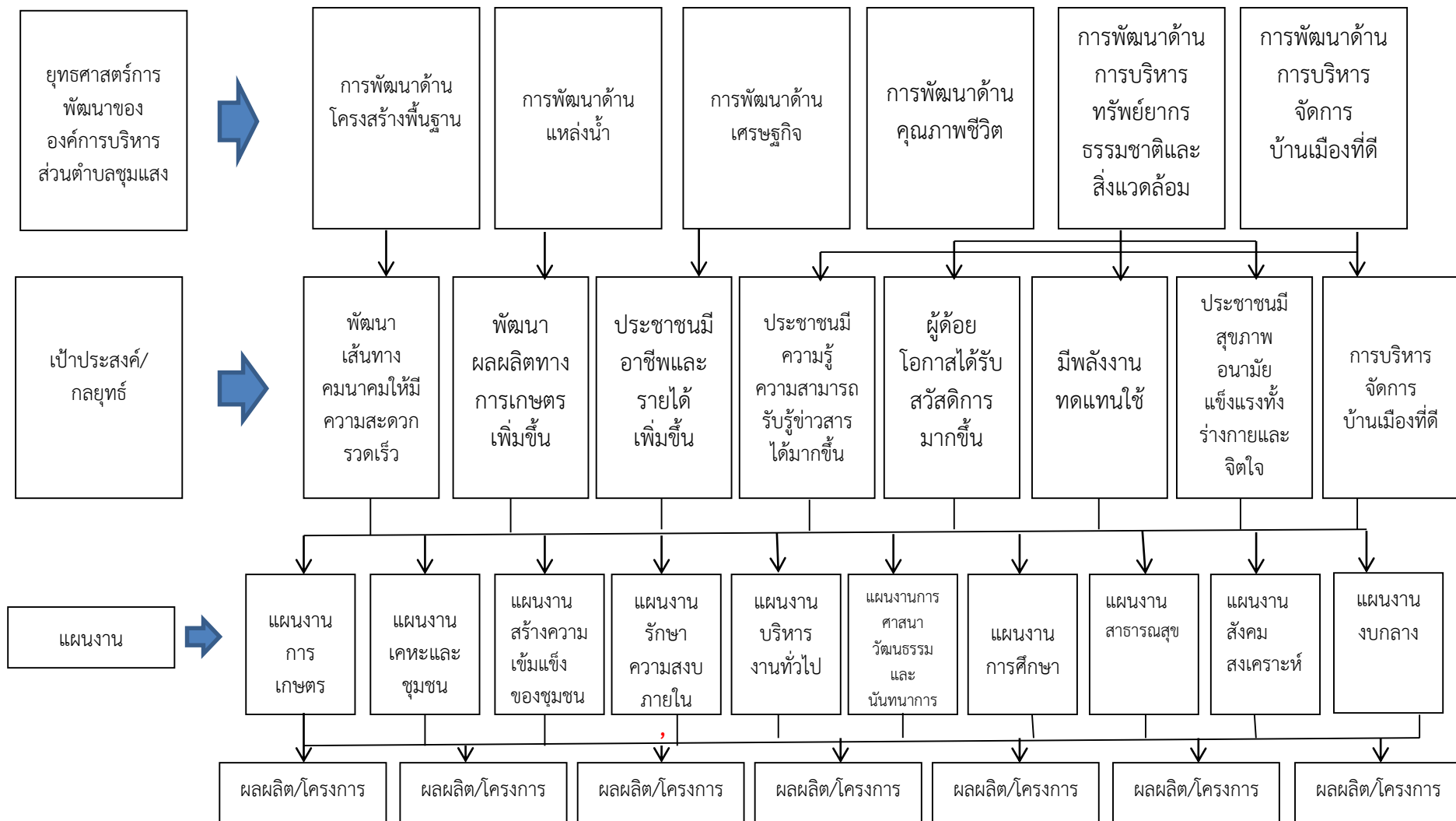

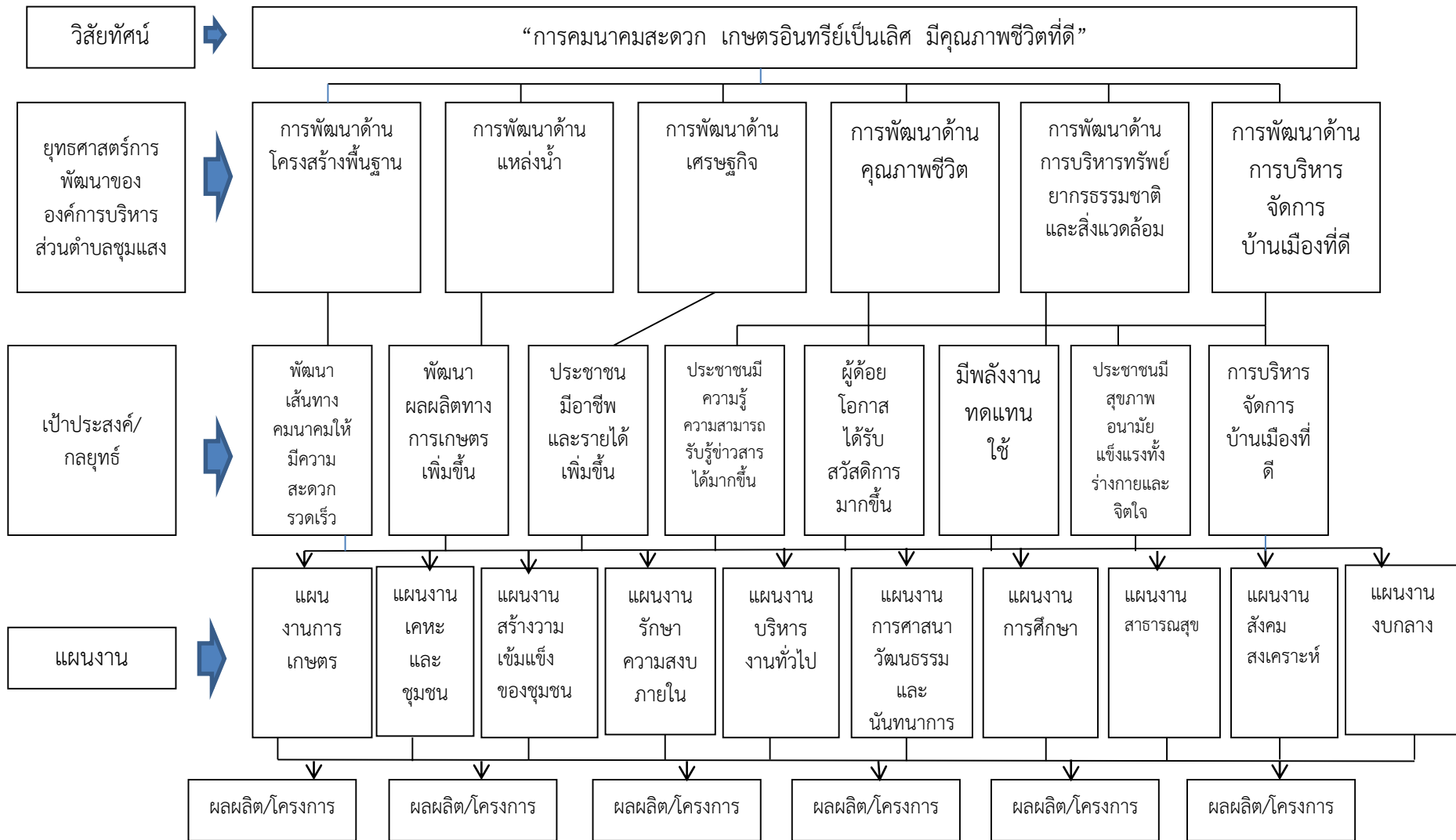

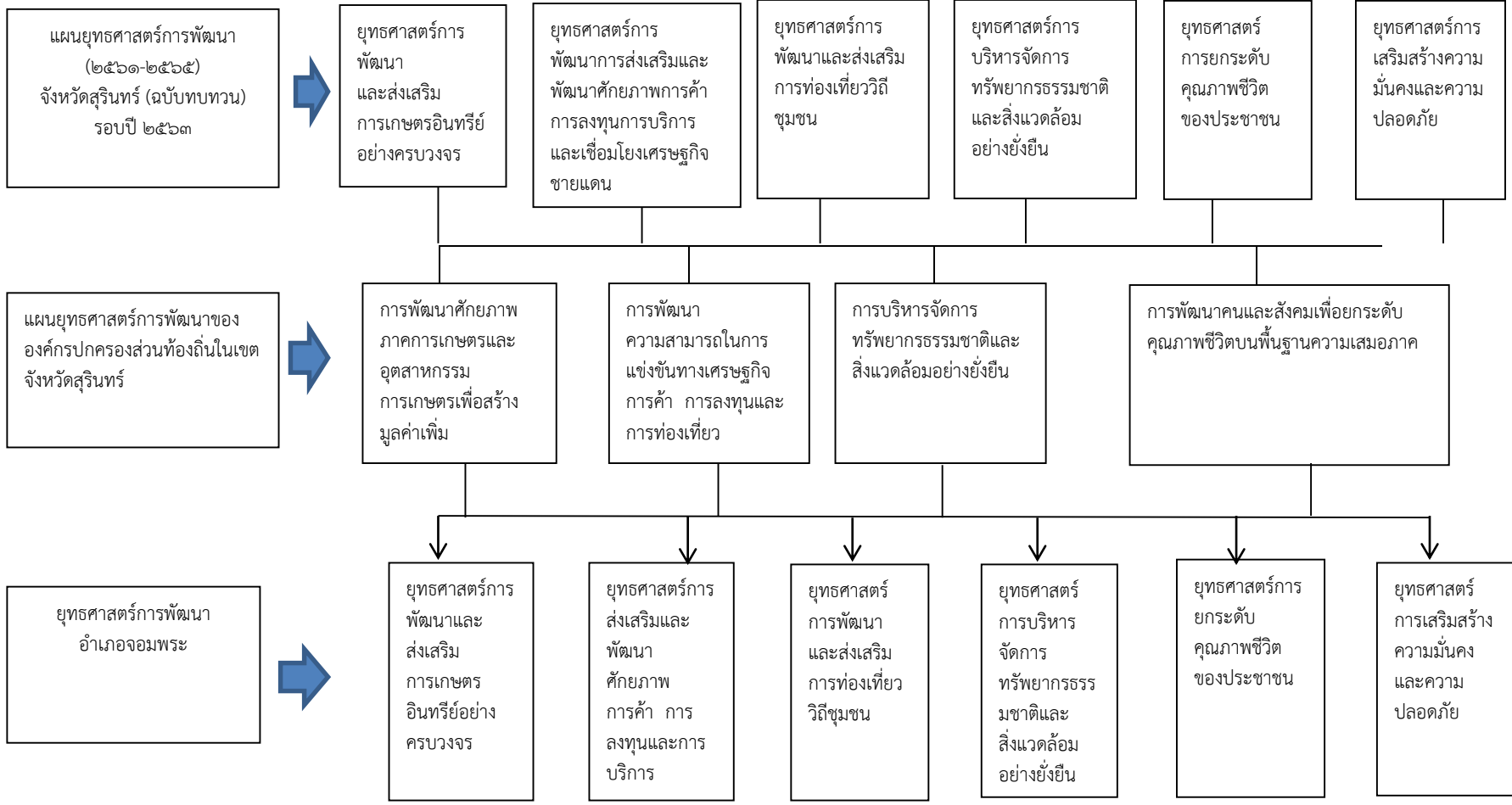

ส่วนที่ ๓  
การนำแผนพัฒนาท้องถิ่นไปสู่การปฏิบัติ

๑. ยุทธศาสตร์การพัฒนาและแผนงาน

ที่	ยุทธศาสตร์	ด้าน	แผนงาน	หน่วยงานที่รับผิดชอบหลัก	หน่วยงานสนับสนุน
๑	ยุทธศาสตร์การพัฒนาด้านโครงสร้างพื้นฐาน	บริการชุมชนและสังคม	แผนงานเคหะและชุมชน แผนงานบริหารงานทั่วไป แผนงานการรักษาความสงบภายใน	กองช่าง / อบจ. สำนักปลัด อบต. สำนักปลัด อบต.	สำนักปลัด อบต. กองคลัง กองการศึกษา
๒	ยุทธศาสตร์การพัฒนาด้านแหล่งน้ำ	การเศรษฐกิจ	แผนงานการเกษตร	กองช่าง	สำนักปลัด อบต. กองคลัง กองการศึกษา
๓	ยุทธศาสตร์การพัฒนาด้านเศรษฐกิจ	การเศรษฐกิจ	แผนงานการเกษตร	สำนักปลัด อบต.	กองคลัง กองช่าง กองการศึกษา
๔	ยุทธศาสตร์การพัฒนาด้านงานส่งเสริมคุณภาพชีวิต	การดำเนินงานอื่น บริการชุมชนและสังคม	แผนงานงบกลาง แผนงานสังคมสงเคราะห์ แผนงานการศาสนาวัฒนธรรมและนันทนาการ แผนงานการศึกษา แผนงานสาธารณสุข แผนงานสร้างความเข้มแข็งของชุมชน แผนงานบริหารงานทั่วไป	สำนักปลัด อบต. กองการศึกษา หน่วยงานที่รับเงินอุดหนุน สำนักปลัด อบต. หน่วยงานที่รับเงินอุดหนุน	กองคลัง กองช่าง

ที่	ยุทธศาสตร์	ด้าน	แผนงาน	หน่วยงานที่รับผิดชอบหลัก	หน่วยงานสนับสนุน
๕	ยุทธศาสตร์การพัฒนาด้านทรัพยากรธรรมชาติและสิ่งแวดล้อม	การเศรษฐกิจ บริการชุมชนและสังคม	แผนงานการเกษตร แผนงานสร้างความเข้มแข็งของชุมชน	สำนักปลัดอบต.	กองคลัง กองการศึกษาฯ กองช่าง
๖	ยุทธศาสตร์การพัฒนาด้านการบริหารจัดการบ้านเมืองที่ดี	บริหารทั่วไป บริการชุมชนและสังคม	แผนงานบริหารทั่วไป แผนงานเคหะและชุมชน แผนงานสร้างความเข้มแข็งของชุมชน	สำนักงานปลัดอบต. หน่วยงานที่รับเงินอุดหนุน	สำนักงานปลัดอบต. กองคลัง กองการศึกษาฯ

๒. บัญชีโครงการพัฒนาท้องถิ่น

บัญชีสรุปโครงการพัฒนา  
แผนพัฒนาท้องถิ่น(พ.ศ.๒๕๖๖ - ๒๕๗๐)  
องค์การบริหารส่วนตำบลชุมแสง

ยุทธศาสตร์	ปี ๒๕๖๑		ปี ๒๕๖๒		ปี ๒๕๖๓		ปี ๒๕๖๔		ปี ๒๕๖๕		รวม ๕ ปี	
	จำนวนโครงการ	งบประมาณ (บาท)	จำนวนโครงการ	งบประมาณ (บาท)	จำนวนโครงการ	งบประมาณ(บาท)	จำนวนโครงการ	งบประมาณ (บาท)	จำนวนโครงการ	งบประมาณ (บาท)	จำนวนโครงการ	งบประมาณ (บาท)
๑.ยุทธศาสตร์การพัฒนา ด้านโครงสร้างพื้นฐาน ๑.๑ แผนงานเคหะและ ชุมชน ๑.๒ แผนงานบริหารงาน ทั่วไป ๑.๓ แผนงานรักษาความ สงบภายใน	๓๓	๒๘,๐๑๔,๗๐๐	๒๙	๑๑,๗๘๑,๓๘๐	๒๕	๑๓,๗๙๔,๕๐๐	๒๐	๙,๒๗๙,๐๐๐	๒๘	๙,๒๑๕,๖๐๐		
<b>รวม</b>	๓๓	๒๘,๐๑๔,๗๐๐	๒๙	๑๑,๗๘๑,๓๘๐	๓๖	๑๕,๐๖๖,๕๐๐	๒๐	๙,๒๗๙,๐๐๐	๒๘	๙,๒๑๕,๖๐๐		
๒.ยุทธศาสตร์การพัฒนา ด้านแหล่งน้ำ ๒.๑ แผนงานการเกษตร	๒	๘๑๕,๐๐๐	๐	๐	๔	๕,๓๓๕,๕๐๐	๗	๙,๑๕๕,๕๐๐	๑	๓,๑๓๐,๐๐๐		
<b>รวม</b>	๒	๘๑๕,๐๐๐	๐	๐	๔	๕,๓๓๕,๕๐๐	๗	๙,๑๕๕,๕๐๐	๑	๓,๑๓๐,๐๐๐		
๓.ยุทธศาสตร์การพัฒนา ด้านเศรษฐกิจ ๓.๑ แผนงานการเกษตร	๑๐	๖๕๕,๐๐๐	๘	๒๐๓,๗๕๐	๑๒	๗๔๕,๐๐๐	๕	๗๗๐,๐๐๐	๔	๓๒๐,๐๐๐		
<b>รวม</b>	๑๐	๖๕๕,๐๐๐	๘	๒๐๓,๗๕๐	๑๒	๗๔๕,๐๐๐	๕	๗๗๐,๐๐๐	๔	๓๒๐,๐๐๐		



บัญชีสรุปโครงการพัฒนา  
แผนพัฒนาท้องถิ่น(พ.ศ.๒๕๖๖ - ๒๕๗๐)  
องค์การบริหารส่วนตำบลชุมแสง

ยุทธศาสตร์	ปี ๒๕๖๑		ปี ๒๕๖๒		ปี ๒๕๖๓		ปี ๒๕๖๔		ปี ๒๕๖๕		รวม ๕ ปี	
	จำนวน โครงการ	งบ ประมาณ (บาท)	จำนวน โครงการ	งบ ประมาณ (บาท)	จำนวน โครงการ	งบ ประมาณ (บาท)	จำนวน โครงการ	งบ ประมาณ (บาท)	จำนวน โครงการ	งบ ประมาณ (บาท)	จำนวน โครงการ	งบ ประมาณ (บาท)
๔.ยุทธศาสตร์การพัฒนา ด้านคุณภาพชีวิต												
๔.๑ แผนงานงบบกลาง			๑	๔๔๘,๐๐๐	๕	๗,๕๖๘,๘๐๐	๗	๗๔๙,๐๐๐	๗	๗๔๙,๐๐๐		
๔.๒ แผนงานสังคม สงเคราะห์			๑	๒๐,๐๐๐	๓	๑๓๐,๐๐๐	๓	๒๘๕,๐๐๐	๓	๒๘๕,๐๐๐		
๔.๓ แผนงานการศาสนา วัฒนธรรมและนันทนาการ			๗	๒๑๒,๒๐๐	๑๗	๑,๔๘๒,๐๐๐	๕	๓๔๒,๐๐๐	๕	๓๔๒,๐๐๐		
๔.๔ แผนงานการศึกษา			๓	๓๙๘,๓๔๓	๘	๓,๕๐๔,๖๘๐	๕	๗,๔๖๘,๘๐๐	๕	๗,๔๖๘,๘๐๐		
๔.๕ แผนงานบริหารงาน ทั่วไป			๒	๑๔๑,๕๐๐	๒	๒๓๕,๐๐๐	๑	๒๐,๐๐๐	๑	๒๐,๐๐๐		
๔.๖ แผนงานสาธารณสุข			๗	๔,๔๓๗,๑๘๗	๘	๕๘๕,๐๐๐	๘	๓,๕๗๔,๖๘๐	๘	๓,๕๗๔,๖๘๐		
๔.๗ แผนงานสร้างความ เข้มแข็งของชุมชน			๙	๔๘๕,๔๗๕	๕	๓๔๒,๐๐๐	๑๒	๘๘๕,๐๐๐	๑๒	๘๘๕,๐๐๐		
<b>รวม</b>			<b>๓๔</b>	<b>๖,๓๔๙,๗๐๕</b>	<b>๔๘</b>	<b>๑๓,๘๔๗,๔๘๐</b>	<b>๔๗</b>	<b>๑๓,๗๘๙,๔๘๐</b>	<b>๔๗</b>	<b>๑๓,๗๘๙,๔๘๐</b>		

บัญชีสรุปโครงการพัฒนา  
แผนพัฒนาท้องถิ่น(พ.ศ.๒๕๖๖ - ๒๕๗๐)  
องค์การบริหารส่วนตำบลชุมแสง

ยุทธศาสตร์	ปี ๒๕๖๑		ปี ๒๕๖๒		ปี ๒๕๖๓		ปี ๒๕๖๔		ปี ๒๕๖๕		รวม ๕ ปี	
	จำนวนโครงการ	งบประมาณ (บาท)	จำนวนโครงการ	งบประมาณ (บาท)	จำนวนโครงการ	งบประมาณ (บาท)	จำนวนโครงการ	งบประมาณ (บาท)	จำนวนโครงการ	งบประมาณ (บาท)	จำนวนโครงการ	งบประมาณ (บาท)
๕.ยุทธศาสตร์การพัฒนา ด้านทรัพยากรธรรมชาติและ สิ่งแวดล้อม												
๕.๑ แผนงานการเกษตร			๔	๒๓๐,๐๐๐	๖	๓๘๐,๐๐๐	๒	๒๑๐,๐๐๐	๓	๓๑๐,๐๐๐		
๕.๒ แผนงานสร้างความ เข้มแข็งของชุมชน			๑	๕๐,๐๐๐	๑	๕๐,๐๐๐	๑	๕๐,๐๐๐	๑	๕๐,๐๐๐		
<b>รวม</b>			<b>๕</b>	<b>๒๘๐,๐๐๐</b>	<b>๗</b>	<b>๔๓๐,๐๐๐</b>	<b>๓</b>	<b>๒๖๐,๐๐๐</b>	<b>๔</b>	<b>๓๖๐,๐๐๐</b>		
๖.ยุทธศาสตร์การพัฒนา ด้านการบริหารจัดการ บ้านเมืองที่ดี												
๖.๑ แผนงานบริหารงาน ทั่วไป			๓๖	๑๐,๑๙๖,๐๑๕	๒๓		๒๕	๖,๓๘๖,๐๐๐	๒๔	๒๘๖,๒๐๐		
๖.๒ แผนงานเคหะและ ชุมชน			๕	๑๖๕,๐๐๐	๔	๑๔๐,๐๐๐						
๖.๓ แผนงานการเกษตร			๓	๓๖,๖๐๐	๓	๑๓๕,๐๐๐						
<b>รวม</b>			<b>๔๔</b>	<b>๑๐,๓๙๗,๖๑๕</b>	<b>๓๐</b>	<b>๖,๔๖๑,๐๐๐</b>	<b>๒๕</b>	<b>๖,๓๘๖,๐๐๐</b>	<b>๒๔</b>	<b>๓๘๖,๒๐๐</b>		

รายละเอียดโครงการพัฒนา  
แผนพัฒนาท้องถิ่น(พ.ศ.๒๕๖๖ - ๒๕๗๐)  
องค์การบริหารส่วนตำบลชุมแสง

ก.ยุทธศาสตร์จังหวัดที่ ๒ ยุทธศาสตร์การพัฒนาการส่งเสริมและพัฒนาศักยภาพการค้า การลงทุน การบริการ และเชื่อมโยงเศรษฐกิจชายแดน  
ข.ยุทธศาสตร์การพัฒนาขององค์กรปกครองส่วนท้องถิ่นในเขตจังหวัดที่ ๒ การพัฒนาความสามารถในการแข่งขัน ทางเศรษฐกิจ การค้า การลงทุนและการท่องเที่ยว

๑.ยุทธศาสตร์การพัฒนาด้านโครงสร้างพื้นฐาน

๑.๑ แผนงานเคหะและชุมชน

ที่	โครงการ	วัตถุประสงค์	เป้าหมาย (ผลผลิตของ โครงการ)	งบประมาณ					ตัวชี้วัด(KPI)	ผลที่คาดว่าจะได้รับ	หน่วยงานที่รับผิดชอบหลัก
				๒๕๖๑ (บาท)	๒๕๖๒ (บาท)	๒๕๖๓ (บาท)	๒๕๖๔ (บาท)	๒๕๖๕ (บาท)			
๑.	ก่อสร้างถนนคสล. ซอยหนองสิม ม.๕	เพื่อให้ ประชาชนและผู้ สัญจรไป-มา ได้รับความ สะดวก	กว้าง ๕ เมตร ยาว ๗๗๐ เมตรหนา ๐.๑๕ เมตร	๒๗๐ ม. ๗๑๕,๕๐๐	๒๐๐ม. ๕๓๐,๐๐๐	๐	๐	๐	ประชาชนที่ สัญจรถนนมี ความพึงพอใจ ไม่น้อยกว่า ร้อยละ ๘๐	ประชาชนและ ผู้สัญจรไป-มา ได้รับความ สะดวก	กองช่าง
๒	เสริมสร้างถนนดิน จากนายพะยอม บุรณ์เจริญ -นาย การ แสนกล้า ม.๔	เพื่อให้ ประชาชนและผู้ สัญจรไป-มา ได้รับความ สะดวก	กว้าง ๕ เมตร ยาว ๓๔๐ เมตร สูงเฉลี่ย ๐.๖๐ เมตร	๘๐,๐๐๐	๐	๐	๐	๐	ประชาชนที่ สัญจรถนนมี ความพึงพอใจ ไม่น้อยกว่า ร้อยละ ๘๐	ประชาชนและ ผู้สัญจรไป-มา ได้รับความ สะดวก	กองช่าง

ที่	โครงการ	วัตถุประสงค์	เป้าหมาย (ผลผลิตของ โครงการ)	งบประมาณ					ตัวชี้วัด(KPI)	ผลที่คาดว่าจะ ได้รับ	หน่วยงานที่ รับผิดชอบ หลัก
				๒๕๖๖ (บาท)	๒๕๖๗ (บาท)	๒๕๖๘ (บาท)	๒๕๖๙ (บาท)	๒๕๗๐ (บาท)			
- ๓๑ -											
๓	เสริมสร้างถนนดิน จากนายนายลือ ดา ทอง- นานายบุญ เชิด ดาทอง	เพื่อให้ประชาชน และผู้สัญจรไป-มา ได้รับความสะดวก	กว้าง ๕ เมตร ยาว ๔๔๕ เมตร สูงเฉลี่ย ๐.๙๐ เมตร หรือมี ปริมาตรดินไม่ น้อยกว่า ๒,๓๖๒ ลบ.ม	๐	๒๐๔,๐๐๐	๐	๐	๐	ประชาชนที่ สัญจรถนนมี ความพึงพอใจ ไม่น้อยกว่า ร้อยละ ๘๐	ประชาชน และผู้ สัญจรไป- มาได้รับ ความ สะดวก	กองช่าง
๔	เสริมสร้างถนนดิน จากนายเหียน แจ่มใส -นางทอง สุข ส้ารวมสุข ม.๕	เพื่อให้ประชาชน และผู้สัญจรไป-มา ได้รับความสะดวก	กว้าง ๕ เมตร ยาว ๗๑๐ เมตร สูงเฉลี่ย ๐.๘๐ เมตร	๑๘๐,๐๐๐	๐	๐	๐	๐	ประชาชนที่ สัญจรถนนมี ความพึงพอใจ ไม่น้อยกว่า ร้อยละ ๘๐	ประชาชน และผู้ สัญจรไป- มาได้รับ ความ สะดวก	กองช่าง

ที่	โครงการ	วัตถุประสงค์	เป้าหมาย(ผลผลิตของโครงการ)	งบประมาณ					ตัวชี้วัด (KPI)	ผลที่คาดว่าจะได้รับ	หน่วยงานที่รับผิดชอบหลัก
				๒๕๖๑ (บาท)	๒๕๖๒ (บาท)	๒๕๖๓ (บาท)	๒๕๖๔ (บาท)	๒๕๖๕ (บาท)			
๕	ก่อสร้างถนน คสล. จากบ้านนายพุทธาทอง -บ้านนายประนอม ดาทอง ม.๖	เพื่อให้ประชาชนและผู้สัญจรไป-มาได้รับความสะดวก	กว้าง ๔ เมตร ยาว ๑๑๖ เมตร หนา ๐.๑๕ เมตร	๒๔๕,๐๐๐	๐	๐	๐	๐	ประชาชนที่สัญจรถนนมีความพึงพอใจไม่น้อยกว่าร้อยละ ๘๐	ประชาชนและผู้สัญจรไป-มาได้รับความสะดวก	กองช่าง
๖	ปรับปรุงถนนดินเสริมหินคลุกจากวัดสนามชัย - บ้านชุมแสง ม.๗	เพื่อให้ประชาชนและผู้สัญจรไป-มาได้รับความสะดวก	กว้าง ๔ เมตร ยาว ๑,๒๘๐ เมตร หนาเฉลี่ย ๐.๐๘ เมตร	๓๖๐,๐๐๐	๐	๐	๐	๐	ประชาชนที่สัญจรถนนมีความพึงพอใจไม่น้อยกว่าร้อยละ ๘๐	ประชาชนและผู้สัญจรไป-มาได้รับความสะดวก	กองช่าง
๗.	เสริมสร้างถนนลงหินคลุกสายหลัง ร.ร. บ้านชุมแสง ม.๑	เพื่อให้ประชาชนและผู้สัญจรไป-มาได้รับความสะดวก	กว้าง ๓ เมตร ยาว ๔๐๐ เมตร หนาเฉลี่ย ๐.๐๘ เมตร	๐	๑๙๖,๐๐๐	๐	๐	๐	ประชาชนที่สัญจรถนนมีความพึงพอใจไม่น้อยกว่าร้อยละ ๘๐	ประชาชนและผู้สัญจรไป-มาได้รับความสะดวก	กองช่าง

ที่	โครงการ	วัตถุประสงค์	เป้าหมาย(ผลผลิตของโครงการ)	งบประมาณ					ตัวชี้วัด(KPI)	ผลที่คาดว่าจะได้รับ	หน่วยงานที่รับผิดชอบหลัก
				๒๕๖๑ (บาท)	๒๕๖๒ (บาท)	๒๕๖๓ (บาท)	๒๕๖๔ (บาท)	๒๕๖๕ (บาท)			
๘	ปรับปรุงถนนดินจากหนองคูม - นานางสมศรี แสนกล้า ม.๑	เพื่อให้ประชาชนและผู้สัญจรไป-มา ได้รับความสะดวก	กว้าง๓ เมตร ยาว ๕๒๖เมตร หนาเฉลี่ย๐.๗๐เมตร	๐	๖๙,๐๐๐	๐	๐	๐	ประชาชนที่สัญจรถนนมีความพึงพอใจไม่น้อยกว่าร้อยละ ๘๐	ประชาชนและผู้สัญจรไป-มา ได้รับความสะดวก	กองช่าง
๙	ปรับปรุงถนนดินลงหिनคลูกจากบ้านหนองขาว-หนองไอม.๒	เพื่อให้ประชาชนและผู้สัญจรไป-มา ได้รับความสะดวก	ถนนดินกว้าง๔ เมตร ยาว๒,๒๙๐ เมตร และลงหिनคลูก กว้าง ๓ เมตร ยาว ๒,๒๙๐ เมตรหนาเฉลี่ย๐.๐๘ เมตร	๐	๕๐๘,๐๐๐	๐	๐	๐	ประชาชนที่สัญจรถนนมีความพึงพอใจไม่น้อยกว่าร้อยละ ๘๐	ประชาชนและผู้สัญจรไป-มา ได้รับความสะดวก	กองช่าง
๑๐	เสริมสร้างถนนดินลงหिनคลูก จากบ้านนางละออง ดาทอง - บ้านนายสุเทียนเจริญศิริ ม.๓	เพื่อให้ประชาชนและผู้สัญจรไป-มา ได้รับความสะดวก	ถนนดินกว้าง๔ เมตรยาว ๕๐ เมตร สูงเฉลี่ย ๐.๖๐ เมตร และลงหिनคลูก กว้าง ๓ เมตร ยาว ๕๐ เมตรหนาเฉลี่ย๐.๐๘ เมตรหรือมีปริมาตรหिनคลูกไม่น้อยกว่า ๑๒ ลบ.ม.	๐	๒๕,๐๐๐	๐	๐	๐	ประชาชนที่สัญจรถนนมีความพึงพอใจไม่น้อยกว่าร้อยละ ๘๐	ประชาชนและผู้สัญจรไป-มา ได้รับความสะดวก	กองช่าง

ที่	โครงการ	วัตถุประสงค์	เป้าหมาย(ผลผลิตของโครงการ)	งบประมาณ					ตัวชี้วัด(KPI)	ผลที่คาดว่าจะได้รับ	หน่วยงานที่รับผิดชอบหลัก
				๒๕๖๑ (บาท)	๒๕๖๒ (บาท)	๒๕๖๓ (บาท)	๒๕๖๔ (บาท)	๒๕๖๕ (บาท)			
๑๑	เสริมสร้างถนนดินลงหินคลุก จากถนนลาดยาง-บ้านนางโสภา จุลเจิม ม.๔	เพื่อให้ประชาชนและผู้สัญจรไป-มาได้รับความสะดวก	เสริมสร้างถนนดิน กว้าง๔ เมตรยาว๕๐ เมตร สูงเฉลี่ย ๐.๖๐ เมตร และลงหินคลุก กว้าง ๓ เมตร ยาว ๕๐ เมตรหนาเฉลี่ย ๐.๐๘ เมตรหรือมีปริมาตรหินคลุกไม่น้อยกว่า ๑๒ ลบ.ม.	๐	๔๕,๐๐๐	๐	๐	๐	ประชาชนที่สัญจรถนนมีความพึงพอใจไม่น้อยกว่าร้อยละ ๘๐	ประชาชนและผู้สัญจรไป-มาได้รับความสะดวก	กองช่าง
๑๒	ก่อสร้างถนนคสล. ขอยนางลอน ดาทอง-สุดชอย ม.๕	เพื่อให้ประชาชนและผู้สัญจรไป-มาได้รับความสะดวก	กว้าง๓ เมตร ยาว ๑๘๐เมตร หนาเฉลี่ย๐.๑๕ เมตร	๒๙๑,๐๐๐	๐	๐	๐	๐	ประชาชนที่สัญจรถนนมีความพึงพอใจไม่น้อยกว่าร้อยละ ๘๐	ประชาชนและผู้สัญจรไป-มาได้รับความสะดวก	กองช่าง

ที่	โครงการ	วัตถุประสงค์	เป้าหมาย (ผลผลิต ของ โครงการ)	งบประมาณ					ตัวชี้วัด(KPI)	ผลที่คาดว่าจะ ได้รับ	หน่วยงานที่ รับผิดชอบ หลัก
				๒๕๖๑ (บาท)	๒๕๖๒ (บาท)	๒๕๖๓ (บาท)	๒๕๖๔ (บาท)	๒๕๖๕ (บาท)			
๑๓	ก่อสร้าง ถนนคสล. จากบ้านผาง ม.๓ -ซอย บ้านนางออ ดาทอง และ รอบบ้าน สมบูรณ์ (ไป บ้านนาย สุภาพ ดา ทอง)	เพื่อให้ ประชาชน และผู้สัญจร ไป-มา ได้รับ ความสะดวก	กว้าง๔ เมตร ยาว ๓๓๐ เมตร หนา เฉลี่ย๐.๑๕ เมตร	๑,๐๔๕,๐๐๐	๐	๐	๐	๐	ประชาชนที่ สัญจรถนนมี ความพึงพอใจไม่ น้อยกว่าร้อยละ ๘๐	ประชาชนและผู้ สัญจรไป-มา ได้รับความ สะดวก	กองช่าง
๑๔	เสริมสร้าง ถนนดินจาก ซอยบ้านนาย มัยดาทอง-นา นางราน บันเทิงใจ ม. ๗	เพื่อให้ ประชาชน และผู้สัญจร ไป-มา ได้รับ ความสะดวก	กว้าง๕ เมตร ยาว ๗๙๐ เมตร หนา เฉลี่ย๐.๘๐ เมตร	๐	๒๔๐,๐๐๐	๐	๐	๐	ประชาชนที่ สัญจรถนนมี ความพึงพอใจไม่ น้อยกว่าร้อยละ ๘๐	ประชาชนและผู้ สัญจรไป-มา ได้รับความ สะดวก	กองช่าง



ที่	โครงการ	วัตถุประสงค์	เป้าหมาย (ผลผลิต ของ โครงการ)	งบประมาณ					ตัวชี้วัด (KPI)	ผลที่คาดว่าจะ ได้รับ	หน่วยงานที่ รับผิดชอบ หลัก
				๒๕๖๑ (บาท)	๒๕๖๒ (บาท)	๒๕๖๓ (บาท)	๒๕๖๔ (บาท)	๒๕๖๕ (บาท)			
๑๕	บำรุงรักษา หรือ ซ่อมแซม ถนน ทาง เท้า สะพาน และร่อง ระบายน้ำ	เพื่อ บำรุงรักษา หรือซ่อมแซม ถนน ทางเท้า สะพานและ ร่องระบายน้ำ	ทุกเส้นใน ตำบล ชุมแสง	๒๐๐,๐๐๐	๒๐๐,๐๐๐	๒๐๐,๐๐๐	๒๐๐,๐๐๐	๒๐๐,๐๐๐	ถนน ทาง เท้า สะพาน และร่อง ระบายน้ำ ได้รับการ ซ่อมแซม ร้อยละ ๗๐	ประชาชนและผู้ สัญจรไป-มา ได้รับความ สะดวกไม่มีน้ำ ท่วมขัง	กองช่าง
๑๖	ก่อสร้างถนน คสล.ซอย บ้านนาย สมัย - ร้านค้า ม.๑	เพื่อให้ ประชาชน และผู้สัญจร ไป-มา ได้รับ ความสะดวก	กว้าง๓ เมตร ยาว ๒๕๐ เมตร หนา เฉลี่ย๐.๑๕ เมตร	๐	๐	๔๓๓,๐๐๐	๐	๐	ประชาชนที่ สัญจรถนนมี ความพึง พอใจไม่น้อย กว่าร้อยละ ๘๐	ประชาชนและผู้ สัญจรไป-มา ได้รับความ สะดวก	กองช่าง

ที่	โครงการ	วัตถุประสงค์	เป้าหมาย(ผลผลิตของโครงการ)	งบประมาณ					ตัวชี้วัด(KPI)	ผลที่คาดว่าจะได้รับ	หน่วยงานที่รับผิดชอบหลัก
				๒๕๖๑ (บาท)	๒๕๖๒ (บาท)	๒๕๖๓ (บาท)	๒๕๖๔ (บาท)	๒๕๖๕ (บาท)			
๑๗	ก่อสร้างถนนคสล.จากบ้านไชร์ ลวก-วัดป่าช้าบ้านกระหาด ม.๒	เพื่อให้ประชาชนและผู้สัญจรไป-มาได้รับความสะดวก	ขนาดผิวจราจรกว้าง๕.๐๐ เมตรยาว ๑๐๐ เมตร หนา ๐.๑๕ เมตร หรือมีพื้นที่ไม่น้อยกว่า ๕๐๐ ตารางเมตร พร้อมติดตั้งป้ายประชาสัมพันธ์โครงการ จำนวน ๑ป้าย(ตามแบบมาตรฐานงานทางสำหรับองค์กรปกครองส่วนท้องถิ่น แบบเลขที่ ทถ-๒-๒๐๓ เฉพาะรายการที่เกี่ยวข้องและข้อกำหนดของ อบต.ชุมแสง)	๐	๐	๒๗๕,๕๐๐	๐	๐	ประชาชนที่สัญจรถนนมีความพึงพอใจ ไม่น้อยกว่าร้อยละ ๘๐	ประชาชนและผู้สัญจรไป-มาได้รับความสะดวก	กองช่าง
๑๘	ก่อสร้างถนนคสล.จากวัดไตรมิตร – ทางลาดยาง(จำนวน ๒ ช่อง) ม.๔	เพื่อให้ประชาชนและผู้สัญจรไป-มาได้รับความสะดวก	กว้าง ๔ เมตร ยาว ๑๘๓ เมตร หนาเฉลี่ย ๐.๑๕เมตร หรือมีพื้นที่ไม่น้อยกว่า ๗๓๒ ตร.ม.	๐	๐	๐	๔๕๗,๐๐๐	๐	ประชาชนที่สัญจรถนนมีความพึงพอใจ ไม่น้อยกว่าร้อยละ ๘๐	ประชาชนและผู้สัญจรไป-มาได้รับความสะดวก	กองช่าง
๑๙	ก่อสร้างถนนคสล.จากหน้าวัดอุดม – หนองก้านเหลือง ม.๕	เพื่อให้ประชาชนและผู้สัญจรไป-มาได้รับความสะดวก	กว้าง ๖ เมตร ยาว ๓๖๖ เมตร หนาเฉลี่ย ๐.๑๕เมตร หรือมีพื้นที่ไม่น้อยกว่า ๒,๑๙๖ ตร.ม.	๔๑๖,๐๐๐	๐	๐	๐	๐	ประชาชนที่สัญจรถนนมีความพึงพอใจ ไม่น้อยกว่าร้อยละ ๘๐	ประชาชนและผู้สัญจรไป-มาได้รับความสะดวก	กองช่าง

ที่	โครงการ	วัตถุประสงค์	เป้าหมาย(ผลผลิตของโครงการ)	งบประมาณ					ตัวชี้วัด(KPI)	ผลที่คาดว่าจะได้รับ	หน่วยรับผิดชอบ
				๒๕๖๑ (บาท)	๒๕๖๒ (บาท)	๒๕๖๓ (บาท)	๒๕๖๔ (บาท)	๒๕๖๕ (บาท)			
๒๐	เสริมสร้างถนนลงหินคลุก จำนวน ๓ สาย หมู่.๗	เพื่อให้ประชาชนและผู้สัญจรไป-มาได้รับความสะดวก	กว้าง ๓ เมตร ยาว ๑,๓๓๐ เมตร หนาเฉลี่ย๐.๐๘ เมตร	๐	๐	๒๙๓,๐๐๐	๒๙๓,๐๐๐	๐	ประชาชนที่สัญจรถนนมีความพึงพอใจไม่น้อยกว่าร้อยละ ๘๐	ประชาชนและผู้สัญจรไป-มาได้รับความสะดวก	กอ
๒๑	ก่อสร้างร่องระบายน้ำสายกลางหมู่บ้านรวม๒ข้างไปทางทิศตะวันตก ม.๑	เพื่อให้ประชาชน ได้รับความสะดวกและลดปัญหา น้ำท่วมขัง	ก่อสร้างร่องระบายน้ำแบบรางU ยาว ๔๘๓ เมตร พร้อมก่อสร้างบ่อพัก จำนวน ๖ บ่อ พร้อมวางท่อทางเข้าบ้านเรือน	๐	๐	๓๔๕,๐๐๐	๓๔๕,๐๐๐	๐	ประชาชนที่ได้รับความเดือดร้อนมีความพึงพอใจไม่น้อยกว่าร้อยละ ๘๐	ประชาชนและผู้สัญจรไป-มาได้รับความสะดวก ลดปัญหาน้ำท่วม	กอ
๒๒	ก่อสร้างร่องระบายน้ำบ้านไชรลวกให้สุดไปทางทิศตะวันตก ม.๒	เพื่อให้ประชาชน ได้รับความสะดวกและเพื่อลดปัญหาน้ำท่วมขัง	ก่อสร้างร่องระบายน้ำแบบผ่าครึ่งขนาด Ø ๐.๔๐เมตร รวมความยาวไม่น้อยกว่า ๒๔๗ เมตร พร้อมวางท่อทางเข้าบ้านเรือน	๐	๐	๑๖๕,๐๐๐	๐	๐	ประชาชนที่ได้รับความเดือดร้อนมีความพึงพอใจไม่น้อยกว่าร้อยละ ๘๐	ประชาชนและผู้สัญจรไป-มาได้รับความสะดวกและลดปัญหาน้ำท่วมขัง	กอ

ที่	โครงการ	วัตถุประสงค์	เป้าหมาย(ผลผลิตของโครงการ)	งบประมาณ					ตัวชี้วัด(KPI)	ผลที่คาดว่าจะได้รับ	หน่วยที่รับผิดชอบ
				๒๕๖๑ (บาท)	๒๕๖๒ (บาท)	๒๕๖๓ (บาท)	๒๕๖๔ (บาท)	๒๕๖๕ (บาท)			
๒๓	ก่อสร้างร่องระบายน้ำซอยกลางร้านค้าชุมชนรวม ๒ ซ้าง ม.๓	เพื่อให้ประชาชนได้รับความสะดวกและลดปัญหาน้ำท่วมขัง	ก่อสร้างร่องระบายน้ำแบบผ่าครึ่งขนาดØ ๐.๔๐เมตร รวมความยาวไม่น้อยกว่า ๓๗๗ เมตร พร้อมวางท่อทางเข้าบ้านเรือน	๐	๐	๒๓,๐๐๐	๒๓,๐๐๐	๐	ประชาชนที่ได้รับความเดือดร้อนมีความพึงพอใจไม่น้อยกว่าร้อยละ ๘๐	เพื่อให้ประชาชนได้รับความสะดวกและลดปัญหาน้ำท่วมขัง	กองข
๒๔	ก่อสร้างร่องระบายน้ำทุกซอยรวมทั้ง ๒ ซ้าง ม. ๔ (จำนวน ๕ ซอย)	เพื่อให้ประชาชนได้รับความสะดวกและลดปัญหาน้ำท่วมขัง	ก่อสร้างร่องระบายน้ำแบบผ่าครึ่งขนาดØ ๐.๔๐เมตร รวมความยาวไม่น้อยกว่า ๑,๓๙๔ เมตร พร้อมวางท่อทางเข้าบ้านเรือน	๐	๐	๐	๙๘๕,๐๐๐	๙๘๕,๐๐๐	ประชาชนที่ได้รับความเดือดร้อนมีความพึงพอใจไม่น้อยกว่าร้อยละ ๘๐	เพื่อให้ประชาชนได้รับความสะดวกและลดปัญหาน้ำท่วมขัง	กองข
๒๕	วางท่อระบายน้ำก่อสร้างบ่อพัก (ฝั่งป้อมบ้านนาย	เพื่อให้ประชาชนได้รับความสะดวกและลดปัญหาน้ำ	ก่อสร้างร่องระบายน้ำแบบผ่าครึ่งขนาดØ ๐.๖๐เมตร รวมความ	๐	๐	๒๗๐,๐๐๐	๒๗๐,๐๐๐	๐	ประชาชนที่ได้รับความเดือดร้อนมี	เพื่อให้ประชาชนได้รับความ	กองข

	สาร ยะระชั้นธิ) ม. ๔	ท่วมขัง	ยาวไม่น้อยกว่า ๘๖ เมตร พร้อมก่อสร้าง บ่อพัก จำนวน ๙ บ่อ						ความพึงพอใจ ไม่น้อยกว่า ร้อยละ ๘๐	สะดวกและลด ปัญหาน้ำท่วม ขัง	
--	-------------------------	---------	--	--	--	--	--	--	---	-----------------------------------	--

-๔๐-

ที่	โครงการ	วัตถุประสงค์	เป้าหมาย(ผลผลิตของโครงการ)	งบประมาณ					ตัวชี้วัด(KPI)	ผลที่คาดว่าจะ ได้รับ
				๒๕๖๑ (บาท)	๒๕๖๒ (บาท)	๒๕๖๓ (บาท)	๒๕๖๔ (บาท)	๒๕๖๕ (บาท)		
๒๖	ก่อสร้างร่องระบาย น้ำ รวมทั้ง๒ข้าง จากห้าแยก-หนอง สมบูรณ์ ม.๖	เพื่อให้ ประชาชน ได้รับความ สะดวกและลด ปัญหาน้ำ ท่วมขัง	ก่อสร้างร่องระบายน้ำแบบผ่าซีกขนาด ทอ ศก.๗ ๐.๔๐เมตร พร้อมวางท่อจุด ทางข้ามรวมความยาวไม่น้อยกว่า ๔๖๕ เมตรและงานวางท่อระบายน้ำ พร้อมก่อสร้างบ่อพักจำนวน ๒ บ่อ ขนาดท่อระบายน้ำศก.๐.๖๐ เมตร รวมความยาวไม่น้อยกว่า ๑๕ เมตร และก่อสร้างเขื่อนป้องกันการกัดเซาะ ตลิ่งหนองสมบูรณ์จำนวน ๑ แห่ง พร้อมติดตั้งป้ายประชาสัมพันธ์ โครงการ จำนวน ๑ ป้าย(ตามรูปแบบ รายการและข้อกำหนดของ อบต. ชุมแสง)	๐	๐	๖๖๐,๐๐๐	๐	๐	ประชาชนที่ ได้รับความ เดือดร้อนมี ความพึงพอใจ ไม่น้อยกว่า ร้อยละ ๘๐	เพื่อให้ประชาชน ได้รับความสะดวก และลดปัญหาน้ำ ท่วมขัง
๒๗	ก่อสร้างร่องระบายน้ำ จากสี่แยกสหกรณ์ไป ทิศใต้และไปทาง ตะวันตก(๒ สาย) ม.๗	เพื่อให้ ประชาชนได้รับ ความสะดวก และลดปัญหา	ก่อสร้างร่องระบายน้ำแบบผ่าครึ่งขนาด ๗ ๐.๔๐เมตร รวมความยาวไม่น้อย กว่า ๗๖๙ เมตร พร้อมวางท่อทางเข้า บ้านเรือน	๐	๐	๔๖๕,๐๐๐	๔๖๕,๐๐๐	๐	ประชาชนที่ ได้รับความ เดือดร้อนมี ความพึงพอใจ	เพื่อให้ประชาชน ได้รับความสะดวก และลดปัญหาน้ำ ท่วมขัง

		น้ำท่วมขัง								ไม่น้อยกว่าร้อยละ ๘๐	
๒๘	ติดตั้งไฟฟ้าส่องสว่างสาธารณะตามทางแยก ม.๑- ม.๗	เพื่อให้ประชาชนมีความปลอดภัยในชีวิตและทรัพย์สิน	จำนวน ๖๗ จุด	๑๐๐,๐๐๐	๑๐๐,๐๐๐	๑๐๐,๐๐๐	๑๐๐,๐๐๐	๑๐๐,๐๐๐	๑๐๐,๐๐๐	มีไฟฟ้าส่องสว่างได้ไม่น้อยกว่าร้อยละ ๕๐	เพื่อให้ประชาชนได้รับความสะดวก

-๔๑-

ที่	โครงการ	วัตถุประสงค์	เป้าหมาย (ผลผลิตของโครงการ)	งบประมาณ					ตัวชี้วัด (KPI)	ผลที่คาดว่าจะได้รับ	หน่วยงานที่รับผิดชอบหลัก
				๒๕๖๑ (บาท)	๒๕๖๒ (บาท)	๒๕๖๓ (บาท)	๒๕๖๔ (บาท)	๒๕๖๕ (บาท)			
๒๙	บำรุงรักษาหรือซ่อมแซมไฟฟ้าสาธารณะ (ทางแยก)	เพื่อให้ประชาชนมีความปลอดภัยในชีวิตและทรัพย์สิน	จำนวน ๗๐ จุด	๕๐,๐๐๐	๕๐,๐๐๐	๕๐,๐๐๐	๕๐,๐๐๐	๕๐,๐๐๐	สามารถซ่อมบำรุงไฟฟ้าส่องสว่างได้ไม่น้อยกว่าร้อยละ ๕๐	เพื่อให้ประชาชนและผู้สัญจรไป-มา ได้รับความสะดวก	กองช่าง
๓๐	ก่อสร้างถนน คสล. สายจากบ้านเมืองถึงบ้านนางกองแก้ว งามเลิศ ม. ๓	เพื่อให้ประชาชนและผู้สัญจรไป-มา ได้รับความสะดวก	กว้าง ๔ เมตร ยาว ๕๑ เมตร หนาเฉลี่ย ๐.๑๕ เมตร หรือมีพื้นที่ไม่น้อยกว่า ๒๐๔ ตร.ม.	๑๑๓,๐๐๐	๐	๐	๐	๐	ประชาชนที่สัญจรถนนมีความพึงพอใจไม่น้อยกว่าร้อยละ ๘๐	เพื่อให้ประชาชนและผู้สัญจรไป-มา ได้รับความสะดวก	กองช่าง

๓๑	ก่อสร้างถนน คสล. จากสาย บ้านชุมแสง ไปบ้านทวารไพรม.๑	เพื่อให้ประชาชนและผู้สัญจรไป-มา ได้รับความสะดวก	กว้าง ๗ เมตร ยาว ๔๕๐ เมตร หนาเฉลี่ย๐.๑๕ และวางท่อระบายน้ำ Ø๐.๔๐x๑.๐๐ เมตร จำนวน ๔ จุดรวม ๑๘ ท่อน.	๑,๗๗๙,๕๐๐	๐	๐	๐	๐	ประชาชนที่สัญจรถนนมีความพึงพอใจไม่น้อยกว่าร้อยละ ๘๐	เพื่อให้ประชาชนและผู้สัญจรไป-มา ได้รับความสะดวก	กองช่าง
----	---	---	---	-----------	---	---	---	---	---	---	---------

-๔๒-

ที่	โครงการ	วัตถุประสงค์	เป้าหมาย(ผลผลิตของโครงการ)	งบประมาณ					ตัวชี้วัด(KPI)	ผลที่คาดว่าจะได้รับ	หน่วยรับผิดชอบ
				๒๕๖๑ (บาท)	๒๕๖๒ (บาท)	๒๕๖๓ (บาท)	๒๕๖๔ (บาท)	๒๕๖๕ (บาท)			
๓๒	ก่อสร้างถนนคสล. ซอยข้างร้านค้าชุมชน บ้านไชร์ลวก – สุดซอย ม.๒	เพื่อให้ประชาชนและผู้สัญจรไป-มา ได้รับความสะดวก	กว้าง ๔ เมตร ยาว ๑๘๓ เมตร หนาเฉลี่ย๐.๑๕เมตร หรือมีพื้นที่ไม่น้อยกว่า ๗๓๒ ตร.ม.	๐	๒๑๑,๐๐๐	๐	๐	๐	ประชาชนที่สัญจรถนนมีความพึงพอใจไม่น้อยกว่าร้อยละ ๘๐	เพื่อให้ประชาชนและผู้สัญจรไป-มา ได้รับความสะดวก	กองช่าง
๓๓	ก่อสร้างถนน คสล. ซอยบ้านนางคารดาทอง ม.๓	เพื่อให้ประชาชนและผู้สัญจรไป-มา ได้รับความสะดวก	กว้าง ๓ เมตร ยาว ๗๕ เมตร หนา ๐.๑๕เมตร หรือมีพื้นที่ไม่น้อยกว่า	๐	๑๒๑,๕๐๐	๐	๐	๐	ประชาชนที่สัญจรถนนมีความพึงพอใจไม่น้อยกว่าร้อยละ ๘๐	เพื่อให้ประชาชนและผู้สัญจรไป-มา ได้รับความสะดวก	กองช่าง

		สะดวก	๒๒๕ ตร.ม.						ละ ๘๐	ความสะดวก	
๓๔	ก่อสร้างร่องระบายน้ำแบบผ่าครึ่ง ซอยบ้านนางสมบัติ แสนกล้า ม.๔	เพื่อให้ประชาชนและผู้สัญจรไป-มาได้รับความสะดวกและลดปัญหาน้ำท่วมขัง	ก่อสร้างร่องระบายน้ำแบบผ่าครึ่งขนาด Ø ๐.๔๐ เมตร และวางท่อระบายน้ำ Ø ๐.๔๐ เมตร รวมความยาวไม่น้อยกว่า ๕๐๘ เมตร	๔๖๓,๕๐๐	๐	๐	๐	๐	ประชาชนที่มีความเดือดร้อนมีความพึงพอใจไม่น้อยกว่าร้อยละ ๘๐	เพื่อให้ประชาชนและผู้สัญจรไป-มาได้รับความสะดวกและลดปัญหาน้ำท่วมขัง	ก

-๔๓-

ที่	โครงการ	วัตถุประสงค์	เป้าหมาย (ผลผลิตของโครงการ)	งบประมาณ					ตัวชี้วัด (KPI)	ผลที่คาดว่าจะได้รับ	หน่วยงานที่รับผิดชอบหลัก
				๒๕๖๑ (บาท)	๒๕๖๒ (บาท)	๒๕๖๓ (บาท)	๒๕๖๔ (บาท)	๒๕๖๕ (บาท)			
๓๕	ก่อสร้างถนนคสล.สายหนองบัว ม.๕	เพื่อให้ประชาชนและผู้สัญจรไป-มาได้รับความสะดวก	กว้าง ๔ เมตร ยาว ๒๒๐ เมตร หนา ๐.๑๕ เมตร หรือมีพื้นที่ไม่น้อยกว่า ๑,๐๕๒ ตร.ม.	๔๙๑,๐๐๐	๐	๐	๐	๐	ประชาชนที่สัญจรถนนมีความพึงพอใจไม่น้อยกว่าร้อยละ ๘๐	เพื่อให้ประชาชนและผู้สัญจรไป-มาได้รับความสะดวก	กองช่าง



๓๖	ก่อสร้างถนน คสล. ซอยบ้าน นายสมอย มี หมดจบ ม.๗	เพื่อให้ ประชาชน และผู้สัญจร ไป-มา ได้รับ ความสะดวก	กว้าง ๕ เมตร ยาว ๕๕ เมตร หนา ๐.๑๕เมตร หรือมีพื้นที่ไม่ น้อยกว่า ๒๗๕ ตร.ม.	๑๕๓,๕๐๐	๐	๐	๐	๐	ประชาชนที่ สัญจรถนน มีความพึง พอใจไม่ น้อยกว่า ร้อยละ ๘๐	เพื่อให้ ประชาชน และผู้ สัญจรไป- มา ได้รับ ความ สะดวก	กองช่าง
----	--	---	---	---------	---	---	---	---	---	---	---------

-๔๔-

ที่	โครงการ	วัตถุประสงค์	เป้าหมาย (ผลผลิตของ โครงการ)	งบประมาณ					ตัวชี้วัด (KPI)	ผลที่คาดว่าจะได้รับ	หน่วยงานที่ รับผิดชอบ หลัก
				๒๕๖๑ (บาท)	๒๕๖๒ (บาท)	๒๕๖๓ (บาท)	๒๕๖๔ (บาท)	๒๕๖๕ (บาท)			
๓๗	ก่อสร้างถนนค สล.พร้อมวางท่อ ระบายน้ำจากสี่ แยกบ้านนายไม ดาทอง ม.๗	เพื่อให้ ประชาชน และผู้สัญจร ไป-มา ได้รับ ความสะดวก	ช่วงที่ ๑ กว้าง เฉลี่ยทุกๆระยะ ๒๐ เมตร ๕ จุด รวมกว้าง เฉลี่ย ๓.๖๐ เมตร ยาวรวม ๙๖ เมตร และ ช่วง	๘๐๒,๐๐๐	๐	๐	๐	๐	ประชาชนที่ สัญจรถนน มีความพึง พอใจไม่ น้อยกว่า ร้อยละ ๘๐	เพื่อให้ ประชาชน และผู้ สัญจรไป- มา ได้รับ ความ สะดวก	กองช่าง

			ที่ ๒ กว้าง ๓.๕๐ เมตร ยาว ๑๙๕ เมตร หนา ๐.๑๕ เมตร รวมความ ยาว๒ช่วง ๒๙๑ เมตร และวาง ท่อระบายน้ำ พร้อมบ่อพัก จำนวนบ่อพัก ๑๓ บ่อ รวม ความยาว ๘๕ เมตร								
--	--	--	--	--	--	--	--	--	--	--	--

ที่	โครงการ	วัตถุประสงค์	เป้าหมาย(ผลผลิตของโครงการ)	งบประมาณ					ตัวชี้วัด(KPI)	ผลที่คาดว่าจะได้รับ	หน่วยงานรับผิดชอบหลัก
				๒๕๖๑ (บาท)	๒๕๖๒ (บาท)	๒๕๖๓ (บาท)	๒๕๖๔ (บาท)	๒๕๖๕ (บาท)			
๓๘	ก่อสร้างร่องระบายน้ำแบบผ้าครึ่งจากบ้าน นายภูวนาล ไม้หอม – บ้านพริ้ง จิวหลง ม.๒	เพื่อให้น้ำไหลสะดวกและลดปัญหาน้ำท่วมขัง	ก่อสร้างร่องระบายน้ำแบบผ้าครึ่งขนาด ๐.๔๐เมตร และวางท่อระบายน้ำขนาด ๐.๔๐เมตร และสร้างบ่อพักคสล.ขนาดภายใน ๐.๖x ๐.๖๐เมตร ลึกเฉลี่ย ๑ เมตร จำนวน ๔ บ่อ ความยาวรวม ๓๒๐ เมตร	๐	๓๒๔,๐๐๐	๐	๐	๐	ประชาชนที่ได้รับความเดือดร้อนมีความพึงพอใจไม่น้อยกว่าร้อยละ ๘๐	น้ำไหลสะดวกและไม่มีน้ำท่วมขัง	กองช่าง
๓๙	ก่อสร้างร่องระบายแบบผ้าครึ่งจากบ้านนางวาน รุ่งเรือง -สุขหมู่บ้านไชร้ ลวก	เพื่อให้น้ำไหลสะดวกและลดปัญหาน้ำท่วมขัง	ก่อสร้างร่องระบายน้ำแบบผ้าครึ่งขนาด ๐.๔๐เมตร และวางท่อระบายน้ำ ๐.๔๐เมตร รวมความยาว ๓๑๖ เมตร	๐	๓๐๙,๐๐๐	๐	๐	๐	ประชาชนที่ได้รับความเดือดร้อนมีความพึงพอใจไม่น้อยกว่าร้อยละ ๘๐	น้ำไหลสะดวกและไม่มีน้ำท่วมขัง	กองช่าง

ที่	โครงการ	วัตถุประสงค์	เป้าหมาย(ผลผลิตของโครงการ)	งบประมาณ					ตัวชี้วัด(KPI)	ผลที่คาดว่าจะได้รับ	หน่วยงานรับผิดชอบหลัก
				๒๕๖๑ (บาท)	๒๕๖๒ (บาท)	๒๕๖๓ (บาท)	๒๕๖๔ (บาท)	๒๕๖๕ (บาท)			
๔๐	ทำแนวกันตลิ่งหนองถนน ม.๔	เพื่อป้องกันน้ำกัดเซาะตลิ่งที่ใช้เป็นถนนสัญจรไป-มา	ทำแนวกันตลิ่งถนนจำนวน ๑ แห่ง	๐	๒๐๐,๐๐๐	๐	๐	๐	ประชาชนที่ได้รับความเดือดร้อนมีความพึงพอใจไม่น้อยกว่าร้อยละ ๘๐	เพื่อให้ประชาชนและผู้สัญจรไป-มา ได้รับความสะดวก	กองช่าง
๔๑	ก่อสร้างถนนคสล. ขอยบ้านนายประสิทธิ์ทิพย์กลาง-ถนนลาดยาง สายบ้านทวารโพร - บ้านชุมแสง ม.๔	เพื่อให้ประชาชนและผู้สัญจรไป-มา ได้รับความสะดวก	กว้าง ๔.๕๐ เมตร ยาว ๓๐๐ เมตร หนา ๐.๑๕เมตร หรือมีพื้นที่ ไม่น้อยกว่า ๑,๓๕๐ เมตรและถมดินปิดขอบไหล่ทางปริมาตร ไม่น้อยกว่า ๒๔.๗๕ ลบ.ม.	๐	๗๔๒,๐๐๐	๐	๐	๐	ประชาชนที่สัญจรถนนมีความพึงพอใจไม่น้อยกว่าร้อยละ ๘๐	เพื่อให้ประชาชนและผู้สัญจรไป-มา ได้รับความสะดวก	กองช่าง

ที่	โครงการ	วัตถุประสงค์	เป้าหมาย(ผลผลิตของโครงการ)	งบประมาณ					ตัวชี้วัด(KPI)	ผลที่คาดว่าจะได้รับ	หน่วยงานรับผิดชอบหลัก
				๒๕๖๑ (บาท)	๒๕๖๒ (บาท)	๒๕๖๓ (บาท)	๒๕๖๔ (บาท)	๒๕๖๕ (บาท)			
๔๒	ก่อสร้างร่องระบายน้ำแบบผ่าครึ่ง จากหน้าโรงเรียนบ้านผางอุดมสมบูรณ์วิทยา -บ้านนางชิน วันทาม.๕	เพื่อให้น้ำไหลสะดวกและลดปัญหาน้ำท่วมขัง	ก่อสร้างร่องระบายน้ำแบบผ่าครึ่งขนาด Ø ๐.๔๐ เมตร และวางท่อระบายน้ำขนาด Ø ๐.๔๐ เมตร ,๐.๖๐ เมตร และสร้างบ่อพัก คสล. ขนาดตามรูปแบบและรายการกำหนด จำนวน ๙ บ่อ รวมความยาว ๓๘๒ เมตร	๐	๔๗๘,๐๐๐	๐	๐	๐	ประชาชนที่ได้รับความเดือดร้อนมีความพึงพอใจไม่น้อยกว่าร้อยละ ๘๐	เพื่อให้น้ำไหลสะดวกและลดปัญหาน้ำท่วมขัง	กองช่าง

ที่	โครงการ	วัตถุประสงค์	เป้าหมาย(ผลผลิตของโครงการ)	งบประมาณ					ตัวชี้วัด(KPI)	ผลที่คาดว่าจะได้รับ	หน่วย รับ พิ ท
				๒๕๖๑ (บาท)	๒๕๖๒ (บาท)	๒๕๖๓ (บาท)	๒๕๖๔ (บาท)	๒๕๖๕ (บาท)			
๔๓	ก่อสร้างถนน คสล. สายบ้านนายศิริ ดาทอง - นานายชาติชาย ดาทอง ม.๖	เพื่อให้ประชาชนและผู้สัญจรไป-มาได้รับความสะดวก	ช่วงที่ ๑ กว้าง ๓ เมตร ยาว ๗๗ เมตร หนา ๐.๑๕ เมตร และช่วงที่ ๒ กว้าง ๔ เมตร ยาว ๘๘ เมตร หนา ๐.๑๕ เมตร	๐	๓๒๒,๕๐๐	๐	๐	๐	ประชาชนที่สัญจรถนนมีความพึงพอใจ ไม่น้อยกว่าร้อยละ ๘๐	เพื่อให้ประชาชนและผู้สัญจรไป-มาได้รับความสะดวก	กอ
๔๔	เสริมสร้างถนนดิน ลงหินคลุก จากร้านค้าชุมชน-นา นายกราน ดาทอง - บ้านนายเคน บ้านเทิงใจ ม.๗	เพื่อให้ประชาชนและผู้สัญจรไป-มาได้รับความสะดวก	กว้างเฉลี่ย ๓ เมตร ยาว ๙๓๗ เมตร หนาเฉลี่ย ๐.๑๒ เมตร หรือมี ปริมาตรหินคลุกไม่น้อยกว่า ๓๕๐.๘๑ ลบ.ม. และวางท่อระบายน้ำขนาด ๑๐.๔x๑.๐๐ เมตร จำนวน ๖ ท่อน	๐	๔๘๙,๐๐๐	๐	๐	๐	ประชาชนที่สัญจรถนนมีความพึงพอใจ ไม่น้อยกว่าร้อยละ ๘๐	เพื่อให้ประชาชนและผู้สัญจรไป-มาได้รับความสะดวก	กอ
๔๕	ก่อสร้างถนนคสล. สายสำนักสงฆ์ป่าช้า บ้านผาง ม.๓	เพื่อให้ประชาชนและผู้สัญจรไป-มาได้รับความสะดวก	กว้าง ๓ เมตร ยาว ๑๔๓ เมตร หนา ๐.๑๕ เมตร หรือมีพื้นที่ไม่น้อยกว่า ๔๒๙ ตร.ม.	๐	๒๓๕,๕๐๐	๐	๐	๐	ประชาชนที่สัญจรถนนมีความพึงพอใจ ไม่น้อยกว่าร้อยละ ๘๐	เพื่อให้ประชาชนและผู้สัญจรไป-มาได้รับความสะดวก	กอ

ที่	โครงการ	วัตถุประสงค์	เป้าหมาย(ผลผลิตของโครงการ)	งบประมาณ					ตัวชี้วัด(KPI)	ผลที่คาดว่าจะได้รับ	หน่วยงานรับผิดชอบหลัก
				๒๕๖๑ (บาท)	๒๕๖๒ (บาท)	๒๕๖๓ (บาท)	๒๕๖๔ (บาท)	๒๕๖๕ (บาท)			
๔๖	วางท่อระบายน้ำห้วยสำโรง ม.๑ และ ม.๔	เพื่อป้องกันการพังทลายของคันห้วยและให้มีทางน้ำไหลเข้า	วางท่อระบายน้ำขนาด Ø ๐.๘๐x๑.๐๐ เมตร จำนวน ๓ จุด ๑ละ ๑๐ ท่อน รวม ๓๐ ท่อน	๐	๑๑๓,๕๐๐	๐	๐	๐	ประชาชนที่ได้รับความเดือดร้อนมีความพึงพอใจ ไม่น้อยกว่า ร้อยละ ๘๐	คันห้วยสำโรงไม่พังและมีทางน้ำไหลเข้าห้วยสำโรง	กองช่าง
๔๗	วางท่อระบายน้ำหนองคูม ม.๑	เพื่อป้องกันการพังทลายของคันห้วยและให้มีทางน้ำไหลเข้า	วางท่อระบายน้ำขนาด Ø ๐.๘๐x๑.๐๐ เมตร จำนวน ๑ จุด ๑ละ ๑๐ ท่อน รวม ๑๐ ท่อน	๐	๓๒,๐๐๐	๐	๐	๐	ประชาชนที่ได้รับความเดือดร้อนมีความพึงพอใจ ไม่น้อยกว่า ร้อยละ ๘๐	คันหนองคูมไม่พังและมีทางน้ำไหลเข้าหนองคูม	กองช่าง

ที่	โครงการ	วัตถุประสงค์	เป้าหมาย (ผลผลิตของ โครงการ)	งบประมาณ					ตัวชี้วัด(KPI)	ผลที่คาดว่าจะ ได้รับ	หน่วย รับผิ ห
				๒๕๖๑ (บาท)	๒๕๖๒ (บาท)	๒๕๖๓ (บาท)	๒๕๖๔ (บาท)	๒๕๖๕ (บาท)			
๔๘	วางท่อระบายน้ำจาก บ้านนายริน ดาทอง เข้าหนองตาโล่ร ม.๗	เพื่อให้น้ำไหล สะดวกและไม่มี น้ำท่วมขัง	วางท่อระบายน้ำ ขนาด Ø ๐.๘๐x๑.๐๐ เมตร จำนวน ๑ จุด รวม ๑๓ ท่อน	๐	๘,๐๐๐	๐	๐	๐	ประชาชนที่ ได้รับความ เดือดร้อนมี ความพึง พอใจไม่น้อย กว่าร้อยละ ๘๐	น้ำไหล สะดวกและ ไม่มีน้ำท่วม ขัง	กอ
๔๙	ก่อสร้างถนน คสล. จากทิศตะวันออกวัด -ลาดยาง ม.๓	เพื่อให้ ประชาชนและผู้สัญจรไป-มา ได้รับความ สะดวก	กว้าง ๓.๕๐ เมตร ยาว ๙๖๐ เมตร หนา ๐.๑๕ เมตร	๐	๐	๑,๘๓๐,๐๐๐	๐	๐	ประชาชนที่ ได้รับความ เดือดร้อนมี ความพึง พอใจไม่น้อย กว่าร้อยละ ๘๐	ประชาชน และผู้สัญจร ไป-มา ได้รับ ความสะดวก	กอ
๕๐	ก่อสร้างถนนคสล.ซอย บ้านกำนันประสิทธิ์ ทิพย์กลาง ม.๔ - บ้านทวารโพร (ทำต่อ งปี ๒๕๖๒)	เพื่อให้ ประชาชนและผู้สัญจรไป-มา ได้รับความ สะดวก	กว้าง ๔.๕๐ เมตร ยาว ๕๑๐ เมตร หนา ๐.๑๕ เมตร	๐	๐	๑,๒๙๖,๐๐๐	๐	๐	ประชาชนที่ ได้รับความ เดือดร้อนมี ความพึง พอใจไม่น้อย กว่าร้อยละ ๘๐	ประชาชน และผู้สัญจร ไป-มา ได้รับ ความสะดวก	กอ



ที่	โครงการ	วัตถุประสงค์	เป้าหมาย(ผลผลิตของโครงการ)	งบประมาณ					ตัวชี้วัด(KPI)	ผลที่คาดว่าจะได้รับ	หน่วยงานที่รับผิดชอบหลัก
				๒๕๖๑ (บาท)	๒๕๖๒ (บาท)	๒๕๖๓ (บาท)	๒๕๖๔ (บาท)	๒๕๖๕ (บาท)			
๕๑	ก่อสร้างถนนคสล.สายหนองบัว (ต่อ) หมู่ ๕	เพื่อให้ประชาชนและผู้สัญจรไป-มาได้รับความสะดวก	ขนาดผิวจราจรกว้าง๔.๐๐เมตร ยาว ๒๖๓ เมตร หนา ๐.๑๕ เมตร หรือมีพื้นที่ไม่น้อยกว่า ๑,๐๕๒ ตารางเมตร พร้อมติดตั้งป้ายประชาสัมพันธ์โครงการ จำนวน ๑ ป้าย(ตามแบบมาตรฐานงานทางสำหรับองค์กรปกครองส่วนท้องถิ่น แบบเลขที่ ทถ-๒-๒๐๓ เฉพาะรายการที่เกี่ยวข้องและข้อกำหนดของ อบต.ชุมแสง)	๐	๐	๕๖๖,๖๐๐	๐	๐	ประชาชนที่สัญจรถนนมีความพึงพอใจไม่น้อยกว่าร้อยละ ๘๐	ประชาชนและผู้สัญจรไป-มาได้รับความสะดวก	กองช่าง
๕๒	ก่อสร้างถนนคสล.จากบ้านนายพุธ-บ้านนางสำรวย (เส้นรอบนอก) ม.๖	เพื่อให้ประชาชนและผู้สัญจรไป-มาได้รับความสะดวก	กว้าง ๔.๐๐เมตร ยาว ๒๙๒ เมตร หนา๐.๑๕ เมตร	๐	๐	๖๙๘,๐๐๐	๐	๐	ประชาชนที่สัญจรถนนมีความพึงพอใจไม่น้อยกว่าร้อยละ ๘๐	ประชาชนและผู้สัญจรไป-มาได้รับความสะดวก	กองช่าง
๕๓	ก่อสร้างถนนคสล.จากบ้านนายวีระ-นายนายศิริ ม.๖	เพื่อให้ประชาชนและผู้สัญจรไป-มาได้รับความสะดวก	จำนวน ๒ ช่วง ช่วงที่ ๑ กว้าง ๔.๐๐ ม. ยาว ๒๖๕ ม. หนา๐.๑๕ ม. ช่วงที่ ๒ กว้าง ๓.๕๐ ม. ยาว ๔๕๕ ม. หนา๐.๑๕ ม.	๐	๐	๑,๕๐๐,๐๐๐	๐	๐	ประชาชนที่สัญจรถนนมีความพึงพอใจไม่น้อยกว่าร้อยละ ๘๐	ประชาชนและผู้สัญจรไป-มาได้รับความสะดวก	กองช่าง

ที่	โครงการ	วัตถุประสงค์	เป้าหมาย (ผลผลิตของ โครงการ)	งบประมาณ					ตัวชี้วัด(KPI)	ผลที่คาดว่าจะได้รับ	หน่วยงานที่ รับผิดชอบหลัก
				๒๕๖๑ (บาท)	๒๕๖๒ (บาท)	๒๕๖๓ (บาท)	๒๕๖๔ (บาท)	๒๕๖๕ (บาท)			
๕๔	เสริมสร้าง ถนนลงหิน คลุก จาก บ้านสมบุญ ไปวัดไตรมิตร ม.๖	เพื่อให้ ประชาชน และผู้สัญจร ไป-มา ได้รับความ สะดวก	กว้าง ๓.๐๐ เมตร ยาว ๒,๔๓๐ เมตร หนา ๐.๑๐ เมตร	๐	๐	๑,๑๒๙,๐๐๐	๐	๐	ประชาชนที่ สัญจรถนนมี ความพึง พอใจไม่น้อย กว่าร้อยละ ๘๐	ประชาชน และผู้ สัญจรไป- มา ได้รับความ สะดวก	กองช่าง
๕๕	ปรับปรุงถนน ดินลงหินคลุก รอบป่าสนาม ชัย ม.๗	เพื่อให้ ประชาชน และผู้สัญจร ไป-มา ได้รับความ สะดวก	กว้าง ๓.๐๐ เมตร ยาว ๙๘๐ เมตร หนา ๐.๑๐ เมตร	๐	๐	๔๕๕,๐๐๐	๐	๐	ประชาชนที่ สัญจรถนนมี ความพึง พอใจไม่น้อย กว่าร้อยละ ๘๐	ประชาชน และผู้ สัญจรไป- มา ได้รับความ สะดวก	กองช่าง
๕๖	เสริมสร้าง ถนนดินลงหิน คลุกจากบ้าน ตาโสร(บ้าน น้อย)ไปบ้าน จบก ม.๗	เพื่อให้ ประชาชน และผู้สัญจร ไป-มา ได้รับความ สะดวก	กว้าง ๓.๐๐ เมตร ยาว ๑,๓๘๐ เมตร หนา ๐.๑๐ เมตร	๐	๐	๖๔๑,๐๐๐	๐	๐	ประชาชนที่ สัญจรถนนมี ความพึง พอใจไม่น้อย กว่าร้อยละ ๘๐	ประชาชน และผู้ สัญจรไป- มา ได้รับความ สะดวก	กองช่าง

ที่	โครงการ	วัตถุประสงค์	เป้าหมาย(ผลผลิตของโครงการ)	งบประมาณ					ตัวชี้วัด(KPI)	ผลที่คาดว่าจะได้รับ	หน่วยงานรับผิดชอบหลัก
				๒๕๖๑ (บาท)	๒๕๖๒ (บาท)	๒๕๖๓ (บาท)	๒๕๖๔ (บาท)	๒๕๖๕ (บาท)			
๕๗	ก่อสร้างถนนคสล. จากบ้านชุมแสงไปป่าช้า ม.๑	เพื่อให้ประชาชนและผู้สัญจรไป-มาได้รับความสะดวก	กว้าง ๓.๕๐ เมตร ยาว ๕๕๐ เมตร หนา ๐.๑๕ เมตร	๐	๐	๐	๑,๐๘๗,๐๐๐	๐	ประชาชนที่สัญจรถนนมีความพึงพอใจ ไม่น้อยกว่าร้อยละ ๘๐	ประชาชนและผู้สัญจรไป-มา ได้รับความสะดวก	กองช่าง
๕๘	ก่อสร้างถนนคสล. จากบ้านนายชาญสุดทิศใต้บ้านสมอ	เพื่อให้ประชาชนและผู้สัญจรไป-มาได้รับความสะดวก	กว้าง ๓.๐๐ เมตร ยาว ๑๐๐ เมตร หนา ๐.๑๕ เมตร	๐	๐	๐	๑๖๕,๐๐๐	๐	ประชาชนที่สัญจรถนนมีความพึงพอใจ ไม่น้อยกว่าร้อยละ ๘๐	ประชาชนและผู้สัญจรไป-มา ได้รับความสะดวก	กองช่าง
๕๙	ก่อสร้างถนนคสล. สายกลางหมู่บ้าน จากบ้านนายสมคิดไปหนองกระสือ	เพื่อให้ประชาชนและผู้สัญจรไป-มาได้รับความสะดวก	กว้าง ๕.๐๐ เมตร ยาว ๔๕๐ เมตร หนา ๐.๑๕ เมตร	๐	๐	๐	๑,๒๗๐,๐๐๐	๐	ประชาชนที่สัญจรถนนมีความพึงพอใจ ไม่น้อยกว่าร้อยละ ๘๐	ประชาชนและผู้สัญจรไป-มา ได้รับความสะดวก	กองช่าง

ที่	โครงการ	วัตถุประสงค์	เป้าหมาย (ผลผลิตของ โครงการ)	งบประมาณ					ตัวชี้วัด(KPI)	ผลที่คาดว่าจะ ได้รับ	หน่วย งานที่ รับผิดชอบ หลัก
				๒๕๖๑ (บาท)	๒๕๖๒ (บาท)	๒๕๖๓ (บาท)	๒๕๖๔ (บาท)	๒๕๖๕ (บาท)			
๖๐	เสริมสร้างถนนหิน คลุกจากบ้านนาย สมัย-หนองไชร์ ลวก ม.๒	เพื่อให้ ประชาชนและผู้ สัญจรไป-มา ได้รับความ สะดวก	กว้าง ๓.๐๐ เมตร ยาว ๗๕๐ เมตร หนา ๐.๑๐ เมตร	๐	๐	๐	๓๔๘,๐๐๐	๐	ประชาชนที่ สัญจรถนนมี ความพึง พอใจไม่น้อย กว่าร้อยละ ๘๐	ประชาชนและผู้ สัญจรไป-มา ได้รับ ความสะดวก	กองช่าง
๖๑	เสริมสร้างถนนลง หินคลุกจากบ้าน นางบุญมี-บ้านนาง เสมียน เกลียว งาม ม.๒	เพื่อให้ ประชาชนและผู้ สัญจรไป-มา ได้รับความ สะดวก	กว้าง ๓.๐๐ เมตร ยาว ๓๘๐ เมตร หนา ๐.๑๐ เมตร	๐	๐	๐	๑๗๖,๐๐๐	๐	ประชาชนที่ สัญจรถนนมี ความพึง พอใจไม่น้อย กว่าร้อยละ ๘๐	ประชาชนและผู้ สัญจรไป-มา ได้รับ ความสะดวก	กองช่าง
๖๒	บำรุงรักษาหรือ ซ่อมแซมไฟฟ้า อบต.ชุมแสง	เพื่อบำรุงรักษา หรือซ่อมแซม ไฟฟ้า อบต. ชุมแสงให้ใช้งาน ได้อย่างมี ประสิทธิภาพมี ความปลอดภัย ในชีวิตและ ทรัพย์สิน	ไฟฟ้า อบต. ชุมแสง	๕,๐๐๐	๕,๐๐๐	๕,๐๐๐	๕,๐๐๐	๕,๐๐๐	อบต.ชุมแสง มีความ ปลอดภัยใน ชีวิตและ ทรัพย์สิน	ไฟฟ้า อบต. ชุมแสงได้รับการ บำรุงรักษาหรือ ซ่อมแซมตาม ระยะเวลา ทำให้ ปลอดภัยในชีวิต และทรัพย์สิน	กองช่าง

ที่	โครงการ	วัตถุประสงค์	เป้าหมาย (ผลผลิตของ โครงการ)	งบประมาณ					ตัวชี้วัด (KPI)	ผลที่คาดว่าจะได้รับ	หน่วยงานที่ รับผิดชอบหลัก
				๒๕๖๑ (บาท)	๒๕๖๒ (บาท)	๒๕๖๓ (บาท)	๒๕๖๔ (บาท)	๒๕๖๕ (บาท)			
๖๓	ปรับปรุงถนน ดินลงหินคลุก จากบ้านผาง- ฝายน้ำล้น	เพื่อให้ ประชาชนและ ผู้สัญจรไป-มา ได้รับความ สะดวก	กว้าง ๒.๕๐ เมตร ยาว ๒๖๐ เมตร หนา ๐.๑๐ เมตร	๐	๐	๐	๑๐๐,๐๐๐	๐	ประชาชนที่ สัญจรถนน มีความพึง พอใจไม่ น้อยกว่า ร้อยละ ๘๐	ประชาชน และผู้ สัญจรไป- มา ได้รับ ความ สะดวก	กองช่าง
๖๔	เสริมสร้าง ถนนลงหิน คลุกจากศาล เจ้าปู่บ้าน สำโรง-ป่าโคก เสม็ด ม.๔	เพื่อให้ ประชาชนและ ผู้สัญจรไป-มา ได้รับความ สะดวก	กว้าง ๓.๐๐ เมตร ยาว ๗๖๐ เมตร หนา ๐.๑๐ เมตร	๐	๐	๐	๓๕๓,๐๐๐	๐	ประชาชนที่ สัญจรถนน มีความพึง พอใจไม่ น้อยกว่า ร้อยละ ๘๐	ประชาชน และผู้ สัญจรไป- มา ได้รับ ความ สะดวก	กองช่าง

ที่	โครงการ	วัตถุประสงค์	เป้าหมาย(ผลผลิตของโครงการ)	งบประมาณ					ตัวชี้วัด(KPI)	ผลที่คาดว่าจะได้รับ	หน่วยรับผิดชอบ
				๒๕๖๑ (บาท)	๒๕๖๒ (บาท)	๒๕๖๓ (บาท)	๒๕๖๔ (บาท)	๒๕๖๕ (บาท)			
๖๕	ก่อสร้างร่องระบายน้ำสายกลางหมู่บ้าน ม.๕	เพื่อให้ น้ำไหลสะดวกและไม่มีน้ำท่วมขัง	ก่อสร้างร่องระบายน้ำแบบผ่าครึ่ง Ø๐.๔๐ เมตร รวมความยาว ๖๔๐ เมตร	๐	๐	๐	๑๕๐,๐๐๐	๐	ประชาชนที่ได้รับความเดือดร้อนมีความพึงพอใจไม่น้อยกว่าร้อยละ ๘๐	น้ำไม่ท่วมขังประชาชนและผู้สัญจรไป-มาได้รับความสะดวก	กอ
๖๖	เสริมสร้างถนนลงหินคลุกจากบ้านสมบูรณ์-ถนนลาดยาง ม.๖	เพื่อให้ประชาชนและผู้สัญจรไป-มาได้รับความสะดวก	กว้าง ๓.๐๐ เมตร ยาว ๑,๘๖๐ เมตร หิน ๐.๑๐ เมตร	๐	๐	๐	๐	๘๖๔,๐๐๐	ประชาชนที่สัญจรถนนมีความพึงพอใจไม่น้อยกว่าร้อยละ ๘๐	ประชาชนและผู้สัญจรไป-มาได้รับความสะดวก	กอ

ที่	โครงการ	วัตถุประสงค์	เป้าหมาย(ผลผลิตของโครงการ)	งบประมาณ					ตัวชี้วัด(KPI)	ผลที่คาดว่าจะได้รับ	หน่วยงานรับผิดชอบหลัก
				๒๕๖๑ (บาท)	๒๕๖๒ (บาท)	๒๕๖๓ (บาท)	๒๕๖๔ (บาท)	๒๕๖๕ (บาท)			
๖๗	เสริมสร้างถนนลงหिन คลุกหินจากหนอง ยาง-นายนายเงา(นาปู่) ม.๖	เพื่อให้ ประชาชนและผู้สัญจรไป-มา ได้รับความ สะดวก	กว้าง ๓.๐๐ เมตร ยาว ๙๐๐ เมตร หนา ๐.๑๐ เมตร	๐	๐	๐	๐	๔๑๘,๐๐๐	ประชาชนที่สัญจร ถนนมีความพึง พอใจไม่น้อยกว่า ร้อยละ ๘๐	เพื่อให้ ประชาชน และผู้สัญจร ไป-มา ได้รับ ความสะดวก	กองช่าง
๖๘	ปรับปรุงถนนดินลง หिनคลุกจากบ้านนาย คำพวย-ห้วยสำโรง ม.๑	เพื่อให้ ประชาชนและผู้สัญจรไป-มา ได้รับความ สะดวก	กว้าง ๓.๐๐ เมตร ยาว ๒๕๐ เมตร หนา ๐.๑๐ เมตร	๐	๐	๐	๐	๑๑๖,๐๐๐	ประชาชนที่สัญจร ถนนมีความพึง พอใจไม่น้อยกว่า ร้อยละ ๘๐	เพื่อให้ ประชาชน และผู้สัญจร ไป-มา ได้รับ ความสะดวก	กองช่าง

ที่	โครงการ	วัตถุประสงค์	เป้าหมาย(ผลผลิตของโครงการ)	งบประมาณ					ตัวชี้วัด(KPI)	ผลที่คาดว่าจะได้รับ	หน่วยงานรับผิดชอบ
				๒๕๖๑ (บาท)	๒๕๖๒ (บาท)	๒๕๖๓ (บาท)	๒๕๖๔ (บาท)	๒๕๖๕ (บาท)			
๖๙	ปรับปรุงถนนดิน ลงหินคลุกจาก บ้านนายบุญเชิด ม.๑- วัดสนามชัย	เพื่อให้ ประชาชนและผู้ สัญจรไป-มา ได้รับความ สะดวก	กว้าง ๓.๐๐ เมตร ยาว ๖๑๐ เมตร หนา ๐.๑๐ เมตร	๐	๐	๐	๐	๒๘๓,๐๐๐	ประชาชนที่สัญจร ถนนมีความพึง พอใจไม่น้อยกว่า ร้อยละ ๘๐	ประชาชนและผู้ สัญจรไป-มา ได้รับความ สะดวก	กอง
๗๐	ก่อสร้างถนนคสล. จากบ้านชุมแสง – ถนนลาดยาง ม.๑	เพื่อให้ ประชาชนและผู้ สัญจรไป-มา ได้รับความ สะดวก	กว้าง ๔.๐๐ เมตร ยาว ๑๔๘ เมตร หนา ๐.๑๕ เมตร	๐	๐	๐	๐	๓๓๔,๐๐๐	ประชาชนที่สัญจร ถนนมีความพึง พอใจไม่น้อยกว่า ร้อยละ ๘๐	ประชาชนและผู้ สัญจรไป-มา ได้รับความ สะดวก	กอง
๗๑	ก่อสร้างถนนคสล. จากบ้านนายสมัย ดาทอง – ร้านค้า ชุมชน หมู่๑	เพื่อให้ ประชาชนและผู้ สัญจรไป-มา ได้รับความ สะดวก	ขนาดผิวจราจรกว้าง๓.๐๐ เมตร ยาว ๒๕๐ เมตร หนา ๐.๑๕ เมตร หรือมีพื้นที่ไม่น้อยกว่า ๗๕๐ ตาราง เมตร และถมดินเกลี่ยปรับแต่ง ปริมาตรดินถมไม่น้อยกว่า ๖๗.๒๐ ลูกบาศก์เมตร พร้อมติดตั้งป้าย ประชาสัมพันธ์โครงการ จำนวน ๑ ป้าย (ตามแบบมาตรฐานงาน สำหรับองค์กรปกครองส่วนท้องถิ่น แบบเลขที่ ทถ-๒-๒๐๔ เฉพาะ รายการที่เกี่ยวข้องและข้อกำหนด ของ อบต.ชุมแสง)	๐	๐	๔๑๑,๕๐๐	๐	๐	ประชาชนที่สัญจร ถนนมีความพึง พอใจไม่น้อยกว่า ร้อยละ ๘๐	ประชาชนและผู้ สัญจรไป-มา ได้รับความ สะดวก	กอง



ที่	โครงการ	วัตถุประสงค์	เป้าหมาย (ผลผลิตของ โครงการ)	งบประมาณ					ตัวชี้วัด (KPI)	ผลที่คาดว่าจะได้รับ	หน่วยงานที่ รับผิดชอบหลัก
				๒๕๖๑ (บาท)	๒๕๖๒ (บาท)	๒๕๖๓ (บาท)	๒๕๖๔ (บาท)	๒๕๖๕ (บาท)			
๓๒	ก่อสร้างถนนคสล.จากบ้านนายเสงี่ยมไปหนองคูณ ม.๑	เพื่อให้ประชาชนได้รับความสะดวก	กว้าง ๔.๐๐ เมตร ยาว ๑๗๖ เมตร หนา ๐.๑๕ เมตร	๐	๐	๐	๐	๓๔๗,๐๐๐	ประชาชนที่สัญจรถนนมีความพึงพอใจไม่น้อยกว่าร้อยละ ๘๐	ประชาชนและผู้สัญจรไป-มา ได้รับความสะดวก	กองช่าง
๓๓	ก่อสร้างร่องระบายน้ำจากศูนย์สาธิตบ้านไชร้ลวก-บ้านนายจุมพระวงศ์ ม.๒	เพื่อให้หน้าไหลสะดวกและไม่มีน้ำท่วมขัง	ร่องระบายน้ำแบบผ่าครึ่ง ความยาวทั้งหมด ๒๓๗ เมตร	๐	๐	๐	๐	๒๖๕,๐๐๐	ประชาชนที่ได้รับความเดือดร้อนมีความพึงพอใจไม่น้อยกว่าร้อยละ ๘๐	น้ำไม่ท่วมขัง ประชาชนและผู้สัญจรไป-มา ได้รับความสะดวก	กองช่าง

ที่	โครงการ	วัตถุประสงค์	เป้าหมาย(ผลผลิตของโครงการ)	งบประมาณ					ตัวชี้วัด(KPI)	ผลที่คาดว่าจะได้รับ	หน่วยงานรับผิดชอบหลัก
				๒๕๖๑ (บาท)	๒๕๖๒ (บาท)	๒๕๖๓ (บาท)	๒๕๖๔ (บาท)	๒๕๖๕ (บาท)			
๗๔	เสริมสร้างถนนดินลงหินคลุกจากคลองอีสานเขียวไปป่าช้า หมู่๒	เพื่อให้ประชาชนและผู้สัญจรไป-มาได้รับความสะดวก	กว้าง ๓.๐๐ เมตร ยาว ๓๐๐ เมตร หนา ๐.๐๘ เมตร	๐	๐	๐	๐	๑๐๐,๐๐๐	ประชาชนที่สัญจรถนนมีความพึงพอใจไม่น้อยกว่าร้อยละ ๘๐	ประชาชนและผู้สัญจรไป-มาได้รับความสะดวก	กองช่าง
๗๕	เสริมสร้างถนนดินลงหินคลุกจากแยกหนองกระสือถึงถนนลาดยาง หมู่.๒ โดยอ้อมมาจากคลองอีสานเขียวถึงถนนลาดยางทางเข้าหมู่บ้าน	เพื่อให้ประชาชนและผู้สัญจรไป-มาได้รับความสะดวก	กว้าง ๕.๐๐ เมตร ยาว ๖๗๐ เมตร หนา ๐.๑๐ เมตร	๐	๐	๐	๐	๖๓๒,๖๐๐	ประชาชนที่สัญจรถนนมีความพึงพอใจไม่น้อยกว่าร้อยละ ๘๐	ประชาชนและผู้สัญจรไป-มาได้รับความสะดวก	กองช่าง
๗๖	เสริมสร้างถนนดินลงหินคลุกจากนายสมคิด ถึงนายเชิญ หมู่.๒	เพื่อให้ประชาชนและผู้สัญจรไป-มาได้รับความสะดวก	กว้าง ๕.๐๐ เมตร ยาว ๙๗๐ เมตร หนา ๐.๑๐ เมตร	๐	๐	๐	๐	๒๖๕,๐๐๐	ประชาชนที่สัญจรถนนมีความพึงพอใจไม่น้อยกว่าร้อยละ ๘๐	ประชาชนและผู้สัญจรไป-มาได้รับความสะดวก	กองช่าง

ที่	โครงการ	วัตถุประสงค์	เป้าหมาย(ผลผลิตของโครงการ)	งบประมาณ					ตัวชี้วัด(KPI)	ผลที่คาดว่าจะได้รับ	หน่วยที่รับผิดชอบ
				๒๕๖๑ (บาท)	๒๕๖๒ (บาท)	๒๕๖๓ (บาท)	๒๕๖๔ (บาท)	๒๕๖๕ (บาท)			
๗๗	ก่อสร้างถนนคสล. ซอยบ้านนาเท-บ้านนายสุพรรณม.๔	เพื่อให้ประชาชนและผู้สัญจรไป-มา ได้รับความสะดวก	กว้าง ๓.๕๐ เมตร ยาว ๑๒๐ เมตร หนา ๐.๑๕ เมตร	๐	๐	๐	๐	๒๒๘,๐๐๐	ประชาชนที่สัญจรถนนมีความพึงพอใจไม่น้อยกว่าร้อยละ ๘๐	ประชาชนและผู้สัญจรไป-มา ได้รับความสะดวก	กอง
๗๘	เสริมสร้างถนนลงหินคลุกจากถนนายพยอม-นายนบุญเลิศ ม.๔	เพื่อให้ประชาชนและผู้สัญจรไป-มา ได้รับความสะดวก	กว้าง ๓.๐๐ เมตร ยาว ๖๐๐ เมตร หนา ๐.๑๐ เมตร	๐	๐	๐	๐	๒๓๙,๐๐๐	ประชาชนที่สัญจรถนนมีความพึงพอใจไม่น้อยกว่าร้อยละ ๘๐	ประชาชนและผู้สัญจรไป-มา ได้รับความสะดวก	กอง

ที่	โครงการ	วัตถุประสงค์	เป้าหมาย (ผลผลิตของ โครงการ)	งบประมาณ					ตัวชี้วัด(KPI)	ผลที่คาดว่าจะ ได้รับ	หน่วยงาน รับผิดชอบ หลัก
				๒๕๖๑ (บาท)	๒๕๖๒ (บาท)	๒๕๖๓ (บาท)	๒๕๖๔ (บาท)	๒๕๖๕ (บาท)			
๗๙	ปรับปรุงถนนดิน ลงหินคลุกจาก หนองก้านเหลือง- สนามกีฬา ม.๕	เพื่อให้ประชาชน และผู้สัญจรไป-มา ได้รับความสะดวก	กว้าง ๓.๐๐ เมตร ยาว ๙๔๕ เมตร หนา ๐.๐๘ เมตร	๐	๐	๐	๐	๔๓๙,๐๐๐	ประชาชนที่สัญจร ถนนมีความพึง พอใจไม่น้อยกว่า ร้อยละ ๘๐	ประชาชนและผู้ สัญจรไป-มา ได้รับความ สะดวก	กองช่าง
๘๐	ปรับปรุงถนนดิน ลงหินคลุก จาก บ้านนายสง-บ้าน นายลาน ม.๕	เพื่อให้ประชาชน และผู้สัญจรไป-มา ได้รับความสะดวก	กว้าง ๓.๐๐ เมตร ยาว ๒๘๐ เมตร หนา ๐.๑๐ เมตร	๐	๐	๐	๐	๑๓๐,๐๐๐	ประชาชนที่สัญจร ถนนมีความพึง พอใจไม่น้อยกว่า ร้อยละ ๘๐	ประชาชนและผู้ สัญจรไป-มา ได้รับความ สะดวก	กองช่าง

ที่	โครงการ	วัตถุประสงค์	เป้าหมาย (ผลผลิตของ โครงการ)	งบประมาณ					ตัวชี้วัด(KPI)	ผลที่คาดว่าจะ ได้รับ	หน่วยงาน ที่ รับผิดชอบ หลัก
				๒๕๖๑ (บาท)	๒๕๖๒ (บาท)	๒๕๖๓ (บาท)	๒๕๖๔ (บาท)	๒๕๖๕ (บาท)			
๘๑	ก่อสร้างร่องระบายน้ำจากทิศตะวันตก-ทิศตะวันออก(ด้านทิศเหนือ) ม.๕	เพื่อให้ประชาชนและผู้สัญจรไป-มาได้รับความสะดวกและลดปัญหาน้ำท่วมขัง	ก่อสร้างร่องระบายน้ำแบบผ่าครึ่งØ ๐.๔๐ เมตร รวมความยาว ๓๐๐ เมตร	๐	๐	๐	๐	๒๒๐,๐๐๐	ประชาชนที่ได้รับความเดือดร้อนมีความพึงพอใจไม่น้อยกว่าร้อยละ ๘๐	ประชาชนและผู้สัญจรไป-มาได้รับความสะดวกและลดปัญหาน้ำท่วมขัง	กองช่าง
๘๒	เสริมสร้างถนนลงหินคลุกจากบ้านนางสะอาด ไปหนองโอ ม.๖	เพื่อให้ประชาชนและผู้สัญจรไป-มาได้รับความสะดวก	กว้าง ๓.๐๐ เมตร ยาว ๒,๓๐๐ เมตร หนา ๐.๑๐ เมตร	๐	๐	๐	๐	๑,๐๗๐,๐๐๐	ประชาชนที่สัญจรถนนมีความพึงพอใจไม่น้อยกว่าร้อยละ ๘๐	ประชาชนและผู้สัญจรไป-มาได้รับความสะดวก	กองช่าง

ที่	โครงการ	วัตถุประสงค์	เป้าหมาย (ผลผลิตของ โครงการ)	งบประมาณ					ตัวชี้วัด(KPI)	ผลที่คาดว่าจะ ได้รับ	หน่วยช รับมิตช หลัก
				๒๕๖๑ (บาท)	๒๕๖๒ (บาท)	๒๕๖๓ (บาท)	๒๕๖๔ (บาท)	๒๕๖๕ (บาท)			
๘๓	เสริมสร้างถนนดินจาก หนองยาง-นา นางละถ้อย ดาทอง ม.๖	เพื่อให้ประชาชน และผู้สัญจรไป- มา ได้รับความ สะดวก	กว้าง ๕.๐๐ เมตร ยาว ๗๖๐ เมตร หนา ๐.๘๐ เมตร	๐	๐	๐	๐	๕๘๘,๐๐๐	ประชาชนที่สัญจร ถนนมีความพึง พอใจไม่น้อยกว่า ร้อยละ ๘๐	เพื่อให้ประชาชน และผู้สัญจรไป-มา ได้รับความสะดวก	กองช
๘๔	ปรับปรุงถนนดินลง หินคลุกจากบ้านนาย- นานายสวาท(พร้อม วางท่อระบายน้ำ)ม.๗	เพื่อให้ประชาชน และผู้สัญจรไป- มา ได้รับความ สะดวก	กว้าง ๓.๐๐ เมตร ยาว ๖๑๐ เมตร หนา ๐.๘๐ เมตร	๐	๐	๐	๐	๒๘๓,๐๐๐	ประชาชนที่สัญจร ถนนมีความพึง พอใจไม่น้อยกว่า ร้อยละ ๘๐	เพื่อให้ประชาชน และผู้สัญจรไป-มา ได้รับความสะดวก	กองช

ที่	โครงการ	วัตถุประสงค์	เป้าหมาย(ผลผลิต ของโครงการ)	งบประมาณ					ตัวชี้วัด(KPI)	ผลที่คาดว่าจะได้รับ	หน่วยงานที่ รับผิดชอบ หลัก
				๒๕๖๑ (บาท)	๒๕๖๒ (บาท)	๒๕๖๓ (บาท)	๒๕๖๔ (บาท)	๒๕๖๕ (บาท)			
๘๕	เสริมสร้างหินคลุกจาก หนองคู-นายนายจอน แก่นเดียว ม.๗	เพื่อให้ประชาชน และผู้สัญจรไป-มา ได้รับความสะดวก	กว้าง ๓.๐๐ เมตร ยาว ๒๖๖ เมตร หนา ๐.๑๐ เมตร	๐	๐	๐	๐	๑๓๐,๐๐๐	ประชาชนที่ สัญจรถนนมี ความพึงพอใจไม่ น้อยกว่าร้อยละ ๘๐	เพื่อให้ ประชาชน และผู้สัญจร ไป-มา ได้รับ ความสะดวก	กองช่าง
๘๖	ปรับปรุงถนนดินลงหิน คลุกจากบ้านนายเชิญ- โคกตากวน พร้อมวาง ท่อระบายน้ำ ม.๗	เพื่อให้ประชาชน และผู้สัญจรไป-มา ได้รับความสะดวก	กว้าง ๕.๐๐ เมตร ยาว ๑,๐๗๐ เมตร หนา ๐.๑๐ เมตร	๐	๐	๐	๐	๕๑๐,๐๐๐	ประชาชนที่ สัญจรถนนมี ความพึงพอใจไม่ น้อยกว่าร้อยละ ๘๐	เพื่อให้ ประชาชน และผู้สัญจร ไป-มา ได้รับ ความสะดวก	กองช่าง
๘๗	ก่อสร้างถนน คสล.จากบ้านนายทอง- บ้านนายเชิญ ม.๗	เพื่อให้ประชาชน และผู้สัญจรไป-มา ได้รับความสะดวก	กว้าง ๔.๐๐ เมตร ยาว ๒๙๐ เมตร หนา ๐.๑๐ เมตร	๐	๐	๐	๐	๖๕๕,๐๐๐	ประชาชนที่สัญจร ถนนมีความพึง พอใจไม่น้อยกว่า ร้อยละ๘๐	เพื่อให้ ประชาชนและ ผู้สัญจรไป-มา ได้รับความ สะดวก	กองช่าง
๘๘	วางท่อระบายน้ำ พร้อมบ่อพัก หมู่๑	เพื่อให้ประชาชน และผู้สัญจรไป-มา ได้รับความสะดวก และน้ำไม่ท่วมขัง	ขนาด ๐.๖๐ เมตร พร้อมบ่อพักจำนวน ๑๙ บ่อ รวมความยาว ไม่น้อยกว่า ๒๐๒ เมตร และวางระบาย น้ำด้วย ยาว ๒๗	๐	๐	๔๙๗,๐๐๐	๐	๐	ประชาชนที่ สัญจรถนนมี ความพึงพอใจ ไม่น้อยกว่าร้อย ละ๘๐	เพื่อให้ ประชาชน และผู้สัญจร ไป-มา ได้รับ ความสะดวก	กองช่าง

			เมตร พร้อมปิดราง ความยาว ๖๓ เมตร								
--	--	--	-------------------------------------	--	--	--	--	--	--	--	--

-๖๖-

ที่	โครงการ	วัตถุประสงค์	เป้าหมาย(ผลผลิตของโครงการ)	งบประมาณ					ตัวชี้วัด(KPI)	ผลที่คาดว่าจะได้รับ	หน่วย รับ นิ ย ห
				๒๕๖๑ (บาท)	๒๕๖๒ (บาท)	๒๕๖๓ (บาท)	๒๕๖๔ (บาท)	๒๕๖๕ (บาท)			
๘๙	ก่อสร้างร่องระบายน้ำจากถนนเจ้าปู่ถึงถนนคอนกรีต ม.๓	เพื่อให้ประชาชนได้รับความสะดวก น้ำไม่ท่วมขัง	กว้าง ๕.๐๐ เมตร ยาว ๓๓๐ เมตร หนา ๐.๑๐ เมตร	๐	๐	๐	๐	๖๐๐,๐๐๐	ประชาชนที่สัญจรถนนมีความพึงพอใจไม่น้อยกว่าร้อยละ ๘๐	เพื่อให้ประชาชนและผู้สัญจรไป-มา ได้รับความสะดวก น้ำไม่ท่วมขัง	ก
๙๐	ก่อสร้างร่องระบายน้ำชุ่มวัดบูรณะบ้านผางทางทิศเหนือถึงต้นโพธิ์(ทิศใต้) หมู่ที่ ๓	เพื่อให้ประชาชนได้รับความสะดวก น้ำไม่ท่วมขัง	วางท่อระบายน้ำแบบผ่าครึ่ง ขนาด Ø ๐.๔๐ ม.ยาว ๓๑๐ม.และวางท่อระบาย น้ำพร้อมก่อสร้างบ่อพัก จำนวน ๘ บ่อ ขนาดท่อระบายน้ำ ศก.๐.๖๐ เมตร รวมความยาว ๖๘ เมตรพร้อมติดตั้งป้ายประชา สัมพันธ์ โครงการ ๑ ป้าย(ตามรูปแบบรายการและข้อกำหนดของ อบต.ชุมแสง)	๐	๐	๔๔๕,๕๐๐	๐	๐	ประชาชนที่สัญจรถนนมีความพึงพอใจไม่น้อยกว่าร้อยละ ๘๐	เพื่อให้ประชาชนและผู้สัญจรไป-มา ได้รับความสะดวก น้ำไม่ท่วมขัง	ก
๙๑	เสริมสร้างถนนลงหินคลุกจากบ้านนางประนอมไปบ้านบอน ม.๓	เพื่อให้ประชาชนและผู้สัญจรไป-มา ได้รับความสะดวก	กว้างเฉลี่ย ๓.๐๐ เมตร ยาว ๓๓๐ เมตร หนาเฉลี่ย ๐.๑๐ เมตร	๐	๐	๐	๐	๑๕๓,๐๐๐	ประชาชนที่สัญจรถนนมีความพึงพอใจไม่น้อยกว่าร้อยละ ๘๐	เพื่อให้ประชาชนและผู้สัญจรไป-มา ได้รับความสะดวก	ก



๙๒	ก่อสร้างถนน คสล. สายกลาง หมู่บ้านจากบ้าน นายสมคิด ไป บ้านดินแดง ม.๒	เพื่อให้ ประชาชนและ ผู้สัญจรไป-มา ได้รับความ สะดวก	ขนาดผิวจราจรกว้าง ๕.๐๐ เมตร ยาว ๑๘๐ เมตร หนา ๐.๑๕ เมตร หรือมีพื้นที่ไม่น้อย กว่า ๙๐๐ ตารางเมตร พร้อมติดตั้งป้าย ประชาสัมพันธ์โครงการ จำนวน ๑ ป้าย (ตาม แบบมาตรฐานงานทางสำหรับองค์กรปกครอง ส่วนท้องถิ่น แบบเลขที่ ทถ-๒-๒๐๓ เฉพาะ รายการที่เกี่ยวข้องและข้อกำหนดของ อบต. ชุมแสง)	๐	๐	๔๙๖,๕๐๐	๐	๐	ประชาชนที่ สัญจรถนนมี ความพึงพอใจไม่ น้อยกว่าร้อยละ ๘๐	เพื่อให้ประชาชน และผู้สัญจรไป-มา ได้รับความสะดวก	ก
----	---	--	---	---	---	---------	---	---	--	--	---

-๖๗-

ก.ยุทธศาสตร์จังหวัดที่ ๒ ยุทธศาสตร์การพัฒนาการส่งเสริมและพัฒนาศักยภาพการค้า การลงทุน การบริการ และเชื่อมโยงเศรษฐกิจชายแดน  
ข.ยุทธศาสตร์การพัฒนาขององค์กรปกครองส่วนท้องถิ่นในเขตจังหวัดที่ ๒ การพัฒนาความสามารถในการแข่งขัน ทางเศรษฐกิจ การค้า การ  
ลงทุนและการท่องเที่ยว

### ๑.ยุทธศาสตร์การพัฒนาด้านโครงสร้างพื้นฐาน

#### ๑.๒ แผนงานบริหารงานทั่วไป

ที่	โครงการ	วัตถุประสงค์	เป้าหมาย (ผลผลิตของ โครงการ)	งบประมาณ					ตัวชี้วัด (KPI)	ผลที่คาดว่าจะ ได้รับ	หน่วย รับผิดชอบ
				๒๕๖๑ (บาท)	๒๕๖๒ (บาท)	๒๕๖๓ (บาท)	๒๕๖๔ (บาท)	๒๕๖๕ (บาท)			
๑.	พัฒนาระบบ สารสนเทศของ อบต.ชุมแสงและ ศูนย์พัฒนาเด็กเล็ก	เพื่อพัฒนา ระบบ สารสนเทศ นำมาใช้ในการ เรียนการสอน ของศูนย์พัฒนา เด็กเล็กและการ บริหารของ	๓ ศูนย์/อบต. จำนวน ๔ แห่ง	๕๐,๐๐๐	๕๐,๐๐๐	๕๐,๐๐๐	๕๐,๐๐๐	๕๐,๐๐๐	สามารถ ระบบ สารสนเทศ ได้ไม่น้อย กว่า ๒ แห่ง	ศูนย์พัฒนาเด็ก เล็กและ อบต. ชุมแสง มีระบบ ข้อมูลข่าวสารที่ ทันสมัยใช้ในการ เรียนการสอน และสืบค้นข้อมูล ต่างๆได้อย่างเป็น	กองก สำ

		อบต.ชุมแสง									ระบบ	
--	--	------------	--	--	--	--	--	--	--	--	------	--

-๖๘-

ก.ยุทธศาสตร์จังหวัดที่ ๖ ยุทธศาสตร์การพัฒนาการเสริมสร้างความมั่นคงและปลอดภัย

ข.ยุทธศาสตร์การพัฒนาขององค์กรปกครองส่วนท้องถิ่นในเขตจังหวัดที่ ๔ การพัฒนาคนเพื่อยกระดับคุณภาพบนพื้นฐานความเสมอภาค

๑.ยุทธศาสตร์การพัฒนาด้านโครงสร้างพื้นฐาน

๑.๓ แผนงานรักษาความสงบภายใน

ที่	โครงการ	วัตถุประสงค์	เป้าหมาย (ผลผลิตของ โครงการ)	งบประมาณ					ตัวชี้วัด (KPI)	ผลที่คาดว่าจะได้รับ	หน่วยงาน ที่ รับผิดชอบ หลัก
				๒๕๖๑ (บาท)	๒๕๖๒ (บาท)	๒๕๖๓ (บาท)	๒๕๖๔ (บาท)	๒๕๖๕ (บาท)			
๑.	การจัดการ กรวยจราจร พร้อมอุปกรณ์ ตั้งด่าน	เพื่อลดอุบัติเหตุ ในการใช้ถนน ของประชาชน	๑.บ้านผาง หมู่๓ ๒.บ้านอุดม หมู่ ๕ ๓.บ้านสมบูรณ์ หมู่๖ ๔.บ้านตาโสร หมู่๗	๕๐,๐๐๐	๕๐,๐๐๐	๕๐,๐๐๐	๕๐,๐๐๐	๕๐,๐๐๐	สามารถ ติดตั้งได้ไม่ น้อยกว่า ร้อยละ ๕๐	ประชาชน ในถนนใน การสัญจร อย่าง ปลอดภัย	สำนักปลัด

๒.	โครงการ ฝึกอบรมการ ป้องกันและ ควบคุม อัคคีภัย	เพื่อให้ ประชาชนมี ความรู้ความ เข้าใจในการ ป้องกันและ ระงับอัคคีภัยได้ อย่างถูกวิธีและ มีความ ปลอดภัย	จำนวน ๕๐ คน	๓๐,๐๐๐	๓๐,๐๐๐	๓๐,๐๐๐	๓๐,๐๐๐	๓๐,๐๐๐	ผู้เข้ารับการ อบรมมี ความรู้ ความเข้าใจ ในการ ป้องกันและ ระงับ อัคคีภัยได้ อย่างถูกวิธี และ ปลอดภัย ละ ๘๐	ประชาชนมี ความรู้และ เข้าใจในการ ป้องกันและ ระงับ อัคคีภัยได้ อย่างถูกวิธี และ ปลอดภัย	สำนักปลัด
----	---	---	-------------	--------	--------	--------	--------	--------	--	--	-----------

-๖๙-

ที่	โครงการ	วัตถุประสงค์	เป้าหมาย (ผลผลิต ของ โครงการ)	งบประมาณ					ตัวชี้วัด(KPI)	ผลที่คาดว่าจะได้รับ	พ
				๒๕๖๑ (บาท)	๒๕๖๒ (บาท)	๒๕๖๓ (บาท)	๒๕๖๔ (บาท)	๒๕๖๕ (บาท)			
๓.	ช่วยเหลือผู้ ประสบสาธารณ ภัยต่างๆเช่น วาต ภัย,อัคคีภัย, อุทกภัย,ภัยหนาว และภัยแล้ง	เพื่อช่วยเหลือผู้ ประสบสาธารณ ภัยต่างๆ	ทุก ครัวเรือน	๒๗๓,๐๐๐	๒๗๓,๐๐๐	๒๗๓,๐๐๐	๒๗๓,๐๐๐	๒๗๓,๐๐๐	ช่วยเหลือได้ ๑๐๐%	ผู้ประสบสาธารณ ภัยด้านต่างๆได้รับ ความช่วยเหลือทั้ง ด้านสิ่งของและ จิตใจ	สำ

๔.	รณรงค์และป้องกันการลดอุบัติเหตุในช่วงเทศกาลต่างๆ (เทศกาลปีใหม่และเทศกาลสงกรานต์)	เพื่อลดอุบัติเหตุบนท้องถนนและให้ประชาชนมีความปลอดภัยในชีวิตและทรัพย์สิน	จำนวน ๒ ครั้ง/ปี	๗๐,๐๐๐	๗๐,๐๐๐	๗๐,๐๐๐	๗๐,๐๐๐	๗๐,๐๐๐	ดำเนินการได้ ๑๐๐%	สามารถลดอุบัติเหตุบนท้องถนนและประชาชนมีความปลอดภัยในชีวิตและทรัพย์สิน	สำ
๕.	สนับสนุนการปฏิบัติหน้าที่ของอาสาสมัครป้องกันภัยฝ่ายพลเรือน (อปพร.)	เพื่อให้ อปพร.อบต. ชุมแสงทุกคนได้ปฏิบัติหน้าที่ตามคำสั่งผู้บังคับบัญชา	อปพร.อบต. ชุมแสงทุกคน	๒๐,๐๐๐	๒๐,๐๐๐	๒๐,๐๐๐	๒๐,๐๐๐	๒๐,๐๐๐	ดำเนินการได้ ๑๐๐%	อปพร. อบต.ชุมแสงทุกคนได้ปฏิบัติหน้าที่ตามคำสั่งผู้บังคับบัญชา	สำ
๖.	โครงการฝึกอบรม ทบทวนอาสาสมัครป้องกันภัยฝ่ายพลเรือน	เพื่อฝึกทบทวนอาสาสมัครป้องกันภัยฝ่ายพลเรือน	จำนวน ๑ ครั้ง	๑๐๐,๐๐๐	๑๐๐,๐๐๐	๑๐๐,๐๐๐	๑๐๐,๐๐๐	๑๐๐,๐๐๐	อปพร.ได้รับการฝึกทบทวนทุกคน	อปพร.มีความรู้และทักษะเพิ่มมากขึ้น	สำ

-๗๐-

ที่	โครงการ	วัตถุประสงค์	เป้าหมาย (ผลผลิตของโครงการ)	งบประมาณ					ตัวชี้วัด(KPI)	ผลที่คาดว่าจะได้รับ	หน่วยรับผิดชอบ
				๒๕๖๑ (บาท)	๒๕๖๒ (บาท)	๒๕๖๓ (บาท)	๒๕๖๔ (บาท)	๒๕๖๕ (บาท)			
๗.	ปฏิบัติการแพทย์ฉุกเฉินเบื้องต้นของ อบต.ชุมแสง	เพื่อให้บริการประชาชนของหน่วยปฏิบัติการการแพทย์ฉุกเฉินเบื้องต้นมีประสิทธิภาพ	หน่วยกู้ชีพ อบต.ชุมแสง จัดซื้ออุปกรณ์ปฐมพยาบาลสำหรับรถกู้ชีพกู้ภัย	๔๔๔,๐๐๐	๔๔๔,๐๐๐	๔๔๔,๐๐๐	๔๔๔,๐๐๐	๔๔๔,๐๐๐	ประชาชนมีความพึงพอใจต่อการบริการของหน่วยกู้ชีพไม่น้อยกว่าร้อยละ ๘๐	ประชาชนได้รับบริการของหน่วยกู้ชีพของ อบต.อย่างทั่วถึง	สำนัก
๘.	จัดหาวัสดุ/ครุภัณฑ์ใน	เพื่อจัดหาวัสดุครุภัณฑ์ช่วยเหลือประชาชนผู้	วัสดุครุภัณฑ์สำหรับงาน	๑๐๐,๐๐๐	๑๐๐,๐๐๐	๑๐๐,๐๐๐	๑๐๐,๐๐๐	๑๐๐,๐๐๐	จัดหาวัสดุครุภัณฑ์สำหรับงานบรรเทา	ประชาชนได้รับการช่วยเหลือ	สำนัก

	การช่วยเหลือผู้ประสบสาธารณภัย	ประสบสาธารณภัยต่างๆ	บรรเทาสาธารณภัย						สาธารณภัยอย่างน้อย ๑ ชั้น	อย่างรวดเร็วและทันทั่วทั้งที่	
๙.	ฝึกซ้อมแผนป้องกันและบรรเทาสาธารณภัย	เพื่อเพิ่มศักยภาพของผู้ปฏิบัติงานในหน้าที่ รวมถึงการสร้างความเข้าใจและความมั่นใจให้กับประชาชนด้านความปลอดภัยในชีวิตและทรัพย์สิน	จำนวน ๑ ครั้ง	๓๕,๐๐๐	๓๕,๐๐๐	๓๕,๐๐๐	๓๕,๐๐๐	๓๕,๐๐๐	ลดการสูญเสียชีวิตของประชาชนเมื่อเกิดภัยในพื้นที่ได้ ๑๐๐%	เจ้าหน้าที่ดำเนินงานป้องกันและบรรเทาสาธารณภัยมีความรู้และทักษะเพิ่มมากขึ้น	สำนัก
๑๐.	จัดหาวัสดุเครื่องแต่งกายของอปพร.	เพื่อจัดหาวัสดุเครื่องแต่งกายให้กับ อปพร.	ชุด อปพร. ครบทุกคน	๑๐๐,๐๐๐	๑๐๐,๐๐๐	๑๐๐,๐๐๐	๑๐๐,๐๐๐	๑๐๐,๐๐๐	วัสดุ/ครุภัณฑ์สำหรับอปพร.	อปพร.มีชุดเครื่องแบบคนละ ๑ ชุด	สำนัก

-๗๑-

ก.ยุทธศาสตร์จังหวัดที่ ๔ ยุทธศาสตร์การพัฒนากิจการบริการจัดการทรัพยากรและสิ่งแวดล้อมอย่างยั่งยืน

ข.ยุทธศาสตร์การพัฒนาขององค์กรปกครองส่วนท้องถิ่นในเขตจังหวัดที่ ๓ การบริการจัดการทรัพยากรธรรมชาติและสิ่งแวดล้อมอย่างยั่งยืน

## ๒.ยุทธศาสตร์การพัฒนาด้านแหล่งน้ำ

### ๒.๑ แผนงานการเกษตร

ที่	โครงการ	วัตถุประสงค์	เป้าหมาย (ผลผลิตของโครงการ)	งบประมาณ					ตัวชี้วัด(KPI)	ผลที่คาดว่าจะได้รับ	หน่วยงานรับผิดชอบหลัก
				๒๕๖๑ (บาท)	๒๕๖๒ (บาท)	๒๕๖๓ (บาท)	๒๕๖๔ (บาท)	๒๕๖๕ (บาท)			
๑	ชุดลอกห้วยลำโรงพร้อมฝายกั้นน้ำ	เพื่อเป็นแหล่งเก็บกักน้ำไว้ใช้ในการ	กว้าง ๘ เมตร ยาว ๓,๕๐๐	๑,๐๐๐ม. ๔๑๕,๐๐๐	๑,๕๐๐ม. ๖๒๒,๐๐๐	๐	๐	๐	ประชาชนมีน้ำอุปโภค บริโภค	ประชาชนมีน้ำสำหรับใช้	กองช่าง

	ม.๑,ม.๓,ม.๔,ม.๖	อุบโภาค บริโภาค และการเกษตร	เมตร ลึก ๓.๕๐ เมตร							และมีความพึงพอใจร้อยละ ๘๐	ในการเกษตรตลอดทั้งปี	
--	-----------------	-----------------------------	-----------------------	--	--	--	--	--	--	---------------------------	----------------------	--

-๗๒-

ที่	โครงการ	วัตถุประสงค์	เป้าหมาย (ผลผลิตของโครงการ)	งบประมาณ					ตัวชี้วัด (KPI)	ผลที่คาดว่าจะได้รับ	หน่วยงานที่รับผิดชอบหลัก
				๒๕๖๑ (บาท)	๒๕๖๒ (บาท)	๒๕๖๓ (บาท)	๒๕๖๔ (บาท)	๒๕๖๕ (บาท)			
๒	ชุดลอกคลองพร้อมฝายกั้นน้ำจากหนองคูม-ห้วยสำโรง ม.๑	เพื่อเป็นแหล่งเก็บกักน้ำไว้ใช้ในการอุบโภาค บริโภาคและการเกษตร	จำนวน ๑ แห่ง กว้าง ๘ เมตร ยาว ๑,๓๖๐ เมตร ลึก ๒.๕๐ เมตร	๐	๕๖๓,๐๐๐	๐	๐	๐	ประชาชนมีน้ำอุบโภาค บริโภาคและมีความพึงพอใจร้อยละ ๘๐	ประชาชนมีน้ำสำหรับการเกษตรตลอดทั้งปี	กองช่าง

๓	ชุดลอกคลอง ป่าช้าบ้าน ชุมแสงจากท่อ น้ำทางข้ามไป ทางทิศ ตะวันตก ม.๑	เพื่อเป็นแหล่ง เก็บกักน้ำไว้ ใช้ในการ อุปโภค บริโภคและ การเกษตร	จำนวน ๑ แห่ง กว้าง ๑๒ เมตร ยาว ๑,๙๑๐ เมตร ลึก ๔.๐๐ เมตร	๐	๐	๒,๓๔๔,๐๐๐	๐	๐	ประชาชนมี น้ำอุปโภค บริโภคและ มีความพึง พอใจร้อยละ ๘๐	ประชาชนมี น้ำสำหรับ ใช้ใน การเกษตร ตลอดทั้งปี	กองช่าง
---	---	--	--	---	---	-----------	---	---	--	---	---------

-๗๓-

ที่	โครงการ	วัตถุประสงค์	เป้าหมาย(ผลผลิตของ โครงการ)	งบประมาณ					ตัวชี้วัด(KPI)	ผลที่คาดว่าจะได้รับ	หน่วย ที่ รับผิดชอบ
				๒๕๖๑ (บาท)	๒๕๖๒ (บาท)	๒๕๖๓ (บาท)	๒๕๖๔ (บาท)	๒๕๖๕ (บาท)			
๔	ชุดลอกเหมืองจาก นายนายลีไปคลอง อีสานเขียว ม.๖	เพื่อเป็นแหล่งเก็บกักน้ำ ไว้ใช้ในการอุปโภค บริโภคและการเกษตร	ขนาดปากคลองที่ระดับ เฉลี่ยต่อนากว้าง ๘ เมตร ยาว ๑,๒๕๐ เมตร	๐	๐	๐	๐	๑,๐๓๕,๐๐๐	ประชาชนมีน้ำ อุปโภค บริโภคและมี	ประชาชน มีน้ำ สำหรับใช้	กอง

			หรือมีปริมาณดินขุดไม่น้อยกว่า ๑๙,๖๘๗ ลูกบาศก์เมตร ความลาดเอียงSLOPE๑:๑						ความพึงพอใจ ร้อยละ๘๐	ในการเกษตร ตลอดทั้งปี	
๕	ปรับปรุงซ่อมแซม คันหนองถนนจาก ทิศเหนือไปทิศใต้ฝั่ง ตะวันตก ม.๔	เพื่อเป็นแหล่งเก็บกักน้ำ ไว้ใช้ในการอุปโภค บริโภคและการเกษตร	กว้าง ๕.๐๐ เมตร ยาว ๗๙๐ เมตรหนา ๐.๑๐ เมตร	๐	๐	๘๐๐,๐๐๐	๐	๐	ประชาชนมีน้ำ อุปโภค บริโภคและมี ความพึงพอใจ ร้อยละ๘๐	ประชาชน มีน้ำ สำหรับใช้ ในการเกษตร ตลอดทั้งปี	กอง

-๗๔-

ที่	โครงการ	วัตถุประสงค์	เป้าหมาย(ผลผลิตของ โครงการ)	งบประมาณ					ตัวชี้วัด(KPI)	ผลที่คาดว่าจะได้รับ	หน่วยงานที่รับผิดชอบหลัก
				๒๕๖๑ (บาท)	๒๕๖๒ (บาท)	๒๕๖๓ (บาท)	๒๕๖๔ (บาท)	๒๕๖๕ (บาท)			
๖	ขุดลอก หนองอุดม ม.๕	เพื่อเป็นแหล่งเก็บกักน้ำไว้ใช้ในการ อุปโภค บริโภค	ขนาดพื้นที่ปากสระไม่น้อย กว่า๓๕,๒๗๔.๗๕ ตารางเมตร ลึกเฉลี่ย ๘.๐๐ม. slope ๑:๒	๐	๐	๒,๑๖๙,๐๐๐	๐	๐	ประชาชนมี น้ำอุปโภค บริโภคและมี	ประชาชนมี น้ำสำหรับใช้ ในการเกษตร	กองช่าง



		และการเกษตร	หรือมีปริมาตรดินขุดไม่น้อยกว่า ๘๐,๐๔๐ ลบ.ม.						ความพึงพอใจร้อยละ ๘๐	ตลอดทั้งปี	
๗	ขุดลอกคลองจากหนองคู-ห้วยสำโรงพร้อมแนวกันน้ำ ม.๑	เพื่อเป็นแหล่งเก็บกักน้ำไว้ใช้ในการอุปโภค บริโภค และการเกษตร	ขนาดปากคลอง กว้างเฉลี่ย ๘ เมตร ความยาว ๑,๓๘๘ เมตร ลึกเฉลี่ย ๓.๐๐ เมตร. slope ๑:๑ หรือมีปริมาตรดินขุดไม่น้อยกว่า ๓๓,๓๑๒ ลบ.ม. พร้อมก่อสร้างฝายกันน้ำ คสล. จำนวน ๕ จุด	๐	๐	๒๘๗,๕๐๐	๐	๐	ประชาชนมีน้ำอุปโภค บริโภคและมี ความพึงพอใจร้อยละ ๘๐	ประชาชนมีน้ำสำหรับใช้ในการเกษตรตลอดทั้งปี	กองช่าง

-๗๕-

ที่	โครงการ	วัตถุประสงค์	เป้าหมาย (ผลผลิตของโครงการ)	งบประมาณ					ตัวชี้วัด(KPI)	ผลที่คาดว่าจะได้รับ	หน่วยงานรับผิดชอบหลัก
				๒๕๖๑ (บาท)	๒๕๖๒ (บาท)	๒๕๖๓ (บาท)	๒๕๖๔ (บาท)	๒๕๖๕ (บาท)			
๘.	ขุดลอกคลองพร้อมฝายกันน้ำจากนายนาย	เพื่อเป็นแหล่งเก็บกักน้ำไว้ใช้ในการอุปโภค	ขนาดปากคลอง กว้างเฉลี่ย ๑๒ ม. ความยาว ๒,๓๕๐ ม. ลึกเฉลี่ย ๔.๐๐ ม. slope ๑:๑๒๕	๐	๐	๐	๑,๕๙๓,๕๐๐	๐	ประชาชนมีน้ำอุปโภค บริโภคและมี	ประชาชนมีน้ำสำหรับใช้ในการเกษตร	กองช่าง

	เขมา-ป่าช้า ม.๑	บริเวณและ การเกษตร	หรือมีปริมาตรดินขุดไม่น้อยกว่า ๑๑๒,๘๐๐ พร้อมก่อสร้างฝาย กั้นน้ำคสล. จำนวน ๑ จุด ลบ.ม.						ความพึง พอใจร้อยละ ๘๐	ตลอดทั้งปี	
๙	ขุดลอกห้วย สำโรงจากหน้า ฝายถึงสะพาน ม.๓	เพื่อเป็นแหล่ง เก็บกักน้ำไว้ใช้ ในการอุปโภค บริโภคและ การเกษตร	ขนาดความยาวตามลำห้วย ๔๖๐ เมตร หรือมีปริมาณดินขุด ไม่น้อยกว่า ๔๗,๔๘๙ ลูกบาศก์ เมตร ความลาดเอียง SLOPE๑:๑.๕	๐	๐	๐	๐	๒,๐๔๕,๐๐๐	ประชาชนมี น้ำอุปโภค บริโภคและมี ความพึง พอใจร้อยละ ๘๐	ประชาชนมี น้ำสำหรับใช้ ในการเกษตร ตลอดทั้งปี	กองช่าง

-๗๖-

ที่	โครงการ	วัตถุประสงค์	เป้าหมาย(ผลผลิต ของโครงการ)	งบประมาณ					ตัวชี้วัด(KPI)	ผลที่คาดว่าจะ ได้รับ	หน่วยงาน รับผิดชอบ หลัก
				๒๕๖๑ (บาท)	๒๕๖๒ (บาท)	๒๕๖๓ (บาท)	๒๕๖๔ (บาท)	๒๕๖๕ (บาท)			
๑๐	ขุดสระน้ำ ขนาดเล็ก หมู่ ๑-หมู่ ๗	เพื่อเป็นแหล่งเก็บ กักน้ำไว้ใช้ในการ อุปโภค บริโภค และการเกษตร	ขุดสระน้ำขนาด ปริมาตรดินขุดไม่น้อย กว่า ๙๙๐ ลบ.ม. ลึก เฉลี่ย ๓.๐ ม. พร้อม	๐	๐	๐	งบประมาณ ต่อ ๑ บ่อ ๒๘,๐๐๐ บาท	๐	ประชาชนมี น้ำอุปโภค บริโภคและมี ความพึง	ประชาชนมี น้ำสำหรับใช้ ในการเกษตร ตลอดทั้งปี	กองช่าง

			วางท่อระบายน้ำ ขนาด Ø๐.๔๐ ม. รวม ๖ท่อน						พอใจร้อยละ ๘๐		
๑๑	ชุดลอก หนองขาว ม.๒	เพื่อเป็นแหล่งเก็บ กักน้ำไว้ใช้ในการ อุปโภค บริโภค และการเกษตร	ขนาดพื้นที่ปากสระไม่ น้อยกว่า๒๗,๕๓๔ ตารางเมตร ลึกเฉลี่ย จากระดับเดิม๒.๘๐ม. ปริมาตรดินขุดไม่น้อย กว่า๔๓,๓๗๖ ลบ.ม.  \	๐	๐	๐	๑,๘๙๑,๐๐๐	๐	ประชาชนมี น้ำอุปโภค บริโภคและมี ความพึง พอใจร้อยละ ๘๐	ประชาชนมี น้ำสำหรับใช้ ในการเกษตร ตลอดทั้งปี	กองช่าง

-๗๗-

ที่	โครงการ	วัตถุประสงค์	เป้าหมาย(ผลผลิตของ โครงการ)	งบประมาณ					ตัวชี้วัด(KPI)	ผลที่คาดว่าจะ ได้รับ	หน่วยงาน รับผิดชอบ หลัก
				๒๕๖๑ (บาท)	๒๕๖๒ (บาท)	๒๕๖๓ (บาท)	๒๕๖๔ (บาท)	๒๕๖๕ (บาท)			
๑๒	ชุดลอก หนองปรือ ม.๓	เพื่อเป็นแหล่ง เก็บกักน้ำไว้ใช้ ในการอุปโภค บริโภคและ	ขนาดพื้นที่ปากสระไม่น้อย กว่า๒๓,๓๑๓.๙๔ ตาราง เมตร ลึกเฉลี่ย ๘.๐๐ม. slope ๑:๒หรือมีปริมาตร	๐	๐	๒,๑๙๑,๕๐๐	๐	๐	ประชาชนมีน้ำ อุปโภค บริโภคและมี ความพึงพอใจ	ประชาชนมี น้ำสำหรับใช้ ในการเกษตร ตลอดทั้งปี	กองช่าง

		การเกษตร	ดินขุดไม่น้อยกว่า ๕๐,๗๕๑.๒๕ ลบ.ม.พร้อม ก่อสร้างทางน้ำเข้า จำนวน ๑ จุด						ร้อยละ๘๐		
๑๓	ขุดลอก หนองเจ้าปู่ ม.๓	เพื่อเป็นแหล่ง เก็บกักน้ำไว้ใช้ ในการอุปโภค บริโภคและ การเกษตร	ขนาดพื้นที่ปากสระไม่น้อย กว่า๑๗,๕๑๙.๘๑ ตาราง เมตร ลึกเฉลี่ย ๘.๐๐ม. slope ๑:๒หรือมีปริมาตร ดินขุดไม่น้อยกว่า ๔๗,๒๓๑.๓๙ ลบ.ม.	๐	๐	๐	๑,๘๕๒,๕๐๐	๐	ประชาชนมีน้ำ อุปโภค บริโภคและมี ความพึงพอใจ ร้อยละ๘๐	ประชาชนมี น้ำสำหรับใช้ ในการเกษตร ตลอดทั้งปี	กองช่าง

-๗๘-

ที่	โครงการ	วัตถุประสงค์	เป้าหมาย(ผลผลิต ของโครงการ)	งบประมาณ					ตัวชี้วัด(KPI)	ผลที่คาดว่าจะ ได้รับ	หน่วยงาน ที่รับผิดชอบหลัก
				๒๕๖๑ (บาท)	๒๕๖๒ (บาท)	๒๕๖๓ (บาท)	๒๕๖๔ (บาท)	๒๕๖๕ (บาท)			
๑๔	วางท่อระบายน้ำ เข้าหนองยาง หมู่.๖	เพื่อเป็นแหล่งเก็บ กักน้ำไว้ใช้ในการ อุปโภค บริโภค และการเกษตร	วางท่อขนาด Ø๐.๘๐x๑.๐๐ม.	๐	๐	๐	๕๐,๐๐๐	๐	ประชาชนมีน้ำ อุปโภค บริโภคและมี ความพึงพอใจ	ประชาชนมีน้ำ สำหรับใช้ใ้ ใน การเกษตร ตลอดทั้งปี	กองช่าง

									ร้อยละ๘๐		
๑๕	ชุดลอกหนอง สมบูรณ์ หมู่.๖	เพื่อเป็นแหล่งเก็บ กักน้ำไว้ใช้ในการ อุปโภค บริโภค และการเกษตร	ขนาดพื้นที่ปากสระไม่ น้อยกว่า ๒๗,๒๗๘ ตารางเมตร ลึกเฉลี่ย ๘.๐๐ม. slope ๑:๒ หรือมีปริมาตรดินขุด ไม่น้อยกว่า ๖๓,๑๕๐ ลบ.ม.	๐	๐	๐	๒,๗๒๒,๕๐๐	๐	ประชาชนมีน้ำ อุปโภค บริโภคและมี ความพึงพอใจ ร้อยละ๘๐	ประชาชนมีน้ำ สำหรับใช้ใน การเกษตร ตลอดทั้งปี	
๑๖	ปรับปรุงระบบ น้ำประปาหมู่บ้าน หมู่ ๒และหมู่ ๕	ปรับปรุงระบบ น้ำประปาหมู่บ้าน หมู่ ๒และหมู่ ๕	จำนวน ๒ แห่ง	๔๐๐,๐๐๐	๐	๐	๐	๐	น้ำประปา สะอาดขึ้นร้อย ละ ๘๐	ประชาชนมีน้ำ สะอาดสำหรับ ใช้อุปโภค บริโภค ตลอด ปี	กองช่าง

-๗๙-

ก.ยุทธศาสตร์จังหวัดที่ ๒ ยุทธศาสตร์การส่งเสริมและพัฒนาศักยภาพการค้า การลงทุน การบริการและเชื่อมโยงเศรษฐกิจชายแดน

ข.ยุทธศาสตร์การพัฒนาขององค์กรปกครองส่วนท้องถิ่นในเขตจังหวัดที่ ๑ การพัฒนาความสามารถในการแข่งขันทางเศรษฐกิจ การลงทุนและการท่องเที่ยว

๓.ยุทธศาสตร์การพัฒนาด้านเศรษฐกิจ

๓.๑ แผนงานด้านการเกษตร

ที่	โครงการ	วัตถุประสงค์	เป้าหมาย (ผลผลิตของ โครงการ)	งบประมาณ					ตัวชี้วัด (KPI)	ผลที่คาดว่าจะได้รับ	หน่วยงานที่ รับผิดชอบ หลัก
				๒๕๖๑ (บาท)	๒๕๖๒ (บาท)	๒๕๖๓ (บาท)	๒๕๖๔ (บาท)	๒๕๖๕ (บาท)			
๑	ส่งเสริมการ เลี้ยงสุกร ม. ๒,ม.๔,ม.๕	ส่งเสริมอาชีพ การเลี้ยงสุกร ของเกษตรกร และเพิ่มรายได้ ในครัวเรือน	หมู่ ๒,หมู่๔ และหมู่ ๕	๐	๒๐,๐๐๐	๐	๐	๐	เกษตรกรผู้ เลี้ยงสุกร มี รายได้เสริม ร้อยละ ๖๐	เกษตรกรผู้ มีรายได้ เสริมจาก การเลี้ยง สุกร	สำนักปลัด
๒	โครงการ ถนอมอาหาร และแปรรูป อาหาร	เพื่อให้ ประชาชนมี ความรู้เกี่ยวกับ การถนอม อาหารและการ แปรรูปอาหาร	หมู่ ๑-หมู่๗	๐	๐	๒๐,๐๐๐	๐	๐	ผู้เข้ารับ การอบรม สามารถ ถนอม อาหารและ แปรรูป อาหารได้ ร้อยละ ๖๐	เข้ารับการ อบรม สามารถ ถนอม อาหารและ แปรรูป อาหารได้	สำนักปลัด

-๘๐-

ที่	โครงการ	วัตถุประสงค์	เป้าหมาย (ผลผลิต ของ โครงการ)	งบประมาณ					ตัวชี้วัด(KPI)	ผลที่คาดว่าจะได้รับ	หน่วยงานที่ รับผิดชอบ หลัก
				๒๕๖๑ (บาท)	๒๕๖๒ (บาท)	๒๕๖๓ (บาท)	๒๕๖๔ (บาท)	๒๕๖๕ (บาท)			
๓	ส่งเสริมการ	เพื่อให้	จำนวน	๐	๓๐,๐๐๐	๐	๐	๐	ประชาชนที่	ประชาชนมี	สำนักปลัด

	เลี้ยงปลา/ เลี้ยงกบในบ่อ ซีเมนต์ ม.๓,ม.๖,ม.๗	ประชาชนมี ทักษะและ ความรู้ในการ เลี้ยงปลา เลี้ยง กบ เพิ่มรายได้ ลดรายจ่ายใน ครัวเรือน	๕๐ คน						เข้ารับการ อบรมมี ความรู้ไม่น้อย กว่าร้อยละ ๘๐	ความรู้และ ทักษะในการ เลี้ยงปลา / เลี้ยงกบใน บ่อซีเมนต์ และมีรายได้ เสริม	
๔	ส่งเสริมการ เลี้ยงไก่ พื้นบ้าน ม.๓, ม.๔,ม.๕	เพื่อให้ ประชาชนมี ทักษะและ ความรู้ในการ เลี้ยงไก่บ้าน เพิ่มรายได้ลด รายจ่ายใน ครัวเรือน	จำนวน ๕๐ คน	๐	๓๐,๐๐๐	๐	๐	๐	ประชาชนที่ เข้ารับการ อบรมมี ความรู้ไม่น้อย กว่าร้อยละ ๘๐	ประชาชนมี ความรู้และ ทักษะในการ เลี้ยงปลา / เลี้ยงไก่ พื้นเมือง และมีรายได้ เสริม	สำนักปลัด

-๘๑-

ที่	โครงการ	วัตถุประสงค์	เป้าหมาย	งบประมาณ	ตัวชี้วัด(KPI)	ผลที่คาดว่าจะได้รับ	หน่วยงาน
-----	---------	--------------	----------	----------	----------------	---------------------	----------

			(ผลผลิต ของ โครงการ)	๒๕๖๑ (บาท)	๒๕๖๒ (บาท)	๒๕๖๓ (บาท)	๒๕๖๔ (บาท)	๒๕๖๕ (บาท)			รับผิดชอบ หลัก
๖	ส่งเสริมการทำจัก สาน ม.๔	เพื่อให้ประชาชนมี ความรู้และทักษะการ จักสานด้วยไม้ไผ่ ลด รายจ่ายเพิ่มรายได้ใน ครัวเรือน	จำนวน ๒๐ คน	๐	๑๕,๐๐๐	๐	๐	๐	ผู้เข้ารับการอบรม มีความรู้ไม่น้อย กว่าร้อยละ ๘๐	ผู้เข้ารับการอบรมความรู้ และทักษะการจักสานด้วย ไม้ไผ่ ลดรายจ่ายเพิ่มรายได้ ในครัวเรือน	สำนักบ
๗	โครงการอบรม การแปรรูปอาหาร สัตว์	เพื่อให้ประชาชนมี ความรู้และทักษะการ แปรรูปอาหารสัตว์ ลด รายจ่ายเพิ่มรายได้ใน ครัวเรือน	จำนวน ๕๐ คน	๐	๑๓,๐๐๐	๐	๐	๐	เข้ารับการอบรมมี ความรู้ไม่น้อยกว่า ร้อยละ ๖๕	เข้ารับการอบรมความรู้และ ทักษะแปรรูปอาหารสัตว์ ลดรายจ่ายเพิ่มรายได้ใน ครัวเรือน	สำนักบ
๘.	ส่งเสริมการ ฝึกอบรมทำ ขนมข้าวเกรียบ หมู่ ๓	เพื่อให้ประชาชนมี ความรู้และทักษะการ ทำขนมข้าวเกรียบลด รายจ่ายเพิ่มรายได้ใน ครัวเรือน	จำนวน ๕๐ คน	๒๐,๐๐๐	๐	๐	๐	๐	เข้ารับการอบรมมี ความรู้ไม่น้อยกว่า ร้อยละ ๘๐	เข้ารับการอบรมความรู้และ ทักษะการทำขนมข้าวเกรียบ ลดรายจ่ายเพิ่มรายได้ใน ครัวเรือน	สำนักบ
๙.	ส่งเสริมและ สนับสนุนการผลิต เตาหุงต้ม ประสิทธิภาพสูง หมู่๑-หมู่๗	เพื่อให้ประชาชนมี ความรู้และทักษะการ ผลิตเตาประสิทธิภาพ สูงรายจ่ายเพิ่มรายได้ ในครัวเรือน	จำนวน ๕๐คน	๕๐,๐๐๐	๐	๐	๐	๐	เข้ารับการอบรมมี ความรู้ไม่น้อยกว่า ร้อยละ ๘๐	เข้ารับการอบรมความรู้และ ทักษะการผลิตเตา ประสิทธิภาพสูง ลดรายจ่าย เพิ่มรายได้ในครัวเรือน	สำนักบ

-๘๒-

ที่	โครงการ	วัตถุประสงค์	เป้าหมาย	งบประมาณ	ตัวชี้วัด(KPI)	ผลที่คาดว่าจะ	หน่วย
-----	---------	--------------	----------	----------	----------------	---------------	-------



			(ผลผลิต ของ โครงการ)	๒๕๖๑ (บาท)	๒๕๖๒ (บาท)	๒๕๖๓ (บาท)	๒๕๖๔ (บาท)	๒๕๖๕ (บาท)		ได้รับ	รับผิดชอบ
๑๐.	ส่งเสริมสนับสนุน และพัฒนาตลาด จำหน่ายผลิตภัณฑ์ ชุมชน และผลผลิต ทางการเกษตร ตำบลชุมแสง	เพื่อประชาสัมพันธ์ ผลิตภัณฑ์ชุมชนให้เป็นที่ รู้จักอย่างแพร่หลายและ เพิ่มยอดการจำหน่าย สินค้าของชุมชน	ตลาด จำหน่าย ผลิตภัณฑ์ จำนวน ๑ แห่ง	๑๕๐,๐๐๐	๑๕๐,๐๐๐	๐	๐	๐	ประชาชน สามารถใช้ ตลาดในการ จำหน่าย สินค้าร้อยละ ๖๐	ผลิตภัณฑ์ชุมชน ให้เป็นที่รู้จักอย่าง แพร่หลายและ เพิ่มยอดการ จำหน่ายสินค้าของ ชุมชน	สำนัก สง. อ.จอย
๑๑.	สนับสนุน ศูนย์บริการถ่ายทอด เทคโนโลยีการ เกษตรตำบลชุมแสง	เพื่อสนับสนุนการบริหาร จัดการของศูนย์ถ่ายทอด เทคโนโลยีการเกษตร ประจำตำบลชุมแสง เช่น ค่าตอบแทน ค่าใช้สอย และวัสดุ	๑ ศูนย์	๕๐,๐๐๐	๕๐,๐๐๐	๕๐,๐๐๐	๕๐,๐๐๐	๕๐,๐๐๐	ศูนย์ถ่ายทอด เทคโนโลยีฯ สามารถ บริหาร จัดการได้ อย่าง คล่องตัว	ศูนย์ถ่ายทอด เทคโนโลยีการเกษตร ประจำตำบล ชุมแสง ให้บริการ ประชาชนอย่างมี ประสิทธิภาพและ เป็นแหล่งข้อมูล	สำนัก สง. อ.จอย

-๘๓-

ที่	โครงการ	วัตถุประสงค์	เป้าหมาย	งบประมาณ	ตัวชี้วัด(KPI)	ผลที่คาดว่าจะได้รับ	หน่วยงาน
-----	---------	--------------	----------	----------	----------------	---------------------	----------

			(ผลผลิต ของ โครงการ)	๒๕๖๑ (บาท)	๒๕๖๒ (บาท)	๒๕๖๓ (บาท)	๒๕๖๔ (บาท)	๒๕๖๕ (บาท)			รับผิดชอบ หลัก
๑๒	โครงการส่งเสริม การใช้ปุ๋ยพืชสด ม.๑ - ม.๗	เพื่อให้ประชาชนลดต้นทุน ในการซื้อปุ๋ยเคมี	จำนวน ๕๐ คน	๕๐,๐๐๐	๕๐,๐๐๐	๕๐,๐๐๐	๕๐,๐๐๐	๕๐,๐๐๐	ผู้เข้ารับการอบรม สามารถลดต้นทุน ในการซื้อปุ๋ยเคมี ร้อยละ ๘๐	ประชาชนสามารถลด ต้นทุนในการซื้อปุ๋ยเคมี	สำนักปลัด
๑๓	โครงการส่งเสริม การผลิตและแปรรู ข้าวอินทรีย์ หมู่ ๒ และหมู่ ๖	เพื่อให้ประชาชนมีความรู้ และทักษะในการผลิต แปรรู ข้าวอินทรีย์และบรรจุ ภัณฑ์ทางการตลาด	จำนวน ๕๐ คน	๑๕,๐๐๐	๑๕,๐๐๐	๐	๐	๐	เข้ารับการอบรม สามารถลดต้นทุน ในการซื้อปุ๋ยเคมี ร้อยละ ๘๐	ประชาชนมีความรู้และทักษะในการ ผลิต แปรรูข้าว อินทรีย์และบรรจุภัณฑ์ ทางการตลาด	สำนักปลัด
๑๔	ศูนย์เรียนรู้เพิ่ม ประสิทธิภาพการ ผลิตสินค้าเกษตร	เป็นแหล่งเรียนรู้เทคโนโลยีที่ เหมาะสมในการเพิ่มประ สิทธิภาพการผลิต ลด ต้นทุนการผลิต เพิ่มปริมาณ และคุณภาพของผลผลิตอย่าง มีประสิทธิภาพและ ปรับเปลี่ยนกิจกรรมการ ผลิตอย่างมีประสิทธิภาพ และปรับเปลี่ยนกิจกรรมการ ผลิตตามหลักปรัชญา เศรษฐกิจพอเพียง	เกษตรกร ๑๐๐ คน	๐	๒๐,๐๐๐	๐	๐	๐	เกษตรกร ๗ หมู่บ้าน ๑๐๐คน ปรับเปลี่ยน กิจกรรมการผลิต ตามหลักปรัชญา เศรษฐกิจพอเพียง ร้อยละ ๘๐	เกษตรกรที่เข้ารับการ อบรมสามารถนำความรู้ ไปปรับใช้ในการ ประกอบอาชีพ การเกษตรตามแนวทาง ปรัชญาเศรษฐกิจ พอเพียงได้	สนง.เกษตร อ.จอมพระ

ที่	โครงการ	วัตถุประสงค์	เป้าหมาย (ผลผลิต ของ โครงการ)	งบประมาณ					ตัวชี้วัด (KPI)	ผลที่คาดว่าจะ ได้รับ	หน่วยงาน ที่ รับผิดชอบ หลัก
				๒๕๖๑ (บาท)	๒๕๖๒ (บาท)	๒๕๖๓ (บาท)	๒๕๖๔ (บาท)	๒๕๖๕ (บาท)			
๑๕	โครงการ ส่งเสริม และ พัฒนาการ ผลิตเมล็ด ข้าวพันธุ์ดี ชุมชน ตำบล ชุมแสง	เพื่อให้ประชาชน มีความรู้ในการ ผลิตเมล็ดข้าว พันธุ์ดีสำหรับ การเพาะปลูก และการตลาด	จำนวน ๕๐ คน -ศูนย์ผลิต เมล็ดพันธุ์ ข้าวตำบล ชุมแสง หมู่ ๕	๗๐,๐๐๐	๐	๗๐,๐๐๐	๐	๗๐,๐๐๐	ประชาชน สามารถ ผลิตข้าว พันธุ์ดีที่ได้ มาตรฐาน ร้อยละ ๖๐	ประชาชนมี ความรู้ในการ ผลิตเมล็ดข้าว พันธุ์ดีสำหรับ การเพาะปลูก และการตลาด	สนง. เกษตร อ. จอมพระ
๑๖	ส่งเสริมการ จัดตั้งศูนย์ เกษตร อินทรีย์ แบบครบ วงจร หมู่ ๕	เพื่อให้ประชาชน มีแหล่งเรียนรู้ ด้านการเกษตร แบบครบวงจร ในพื้นที่รวมถึง สามารถพัฒนา เป็นแหล่งเรียนรู้ ให้กับผู้ที่สนใจ	จำนวน ๑ แห่ง	๑๐๐,๐๐๐	๐	๑๐๐,๐๐๐	๐	๑๐๐,๐๐๐	ประชาชน ได้รับ ความรู้จาก ศูนย์เกษตร ครบวงจร ร้อยละ ๖๐	ประชาชนมี แหล่งเรียนรู้ ด้านการเกษตร แบบครบวงจร ในพื้นที่รวมถึง สามารถพัฒนา เป็นแหล่ง เรียนรู้ให้กับผู้ที่ สนใจ	สนง. เกษตร อ. จอมพระ
๑๗	โครงการ เศรษฐกิจ พอเพียง	เพื่อให้ประชาชน และนักเรียนมี ความรู้เกี่ยวกับ หลักเศรษฐกิจ	จำนวน ๕๐ คน	๑๐๐,๐๐๐	๑๐๐,๐๐๐	๑๐๐,๐๐๐	๑๐๐,๐๐๐	๑๐๐,๐๐๐	ประชาชน ผู้เข้ารับ การอบรมมี ความรู้	ประชาชนนำ หลักเศรษฐกิจ พอเพียงไป ปฏิบัติใน	สำนักปลัด

		พอเพียง							ร้อยละ ๘๐	ชีวิตประจำวัน	
--	--	---------	--	--	--	--	--	--	-----------	---------------	--

-๘๕-

ที่	โครงการ	วัตถุประสงค์	เป้าหมาย (ผลผลิตของ โครงการ)	งบประมาณ					ตัวชี้วัด(KPI)	ผลที่คาดว่าจะ ได้รับ	หน่วยงาน ที่ รับผิดชอบ หลัก
				๒๕๖๑ (บาท)	๒๕๖๒ (บาท)	๒๕๖๓ (บาท)	๒๕๖๔ (บาท)	๒๕๖๕ (บาท)			
๑๘	โครงการส่งเสริม และสนับสนุนการ ปลูกพืชผักอาหาร ปลอดภัย	เพื่อส่งเสริม เกษตรกรปลูก พืชผัก ปลอดภัย สารเคมี	หมู่.๑ -หมู่.๗	๐	๐	๔๐,๐๐๐	๐	๐	ผู้เข้ารับอบรม สามารถนำความรู้ ไปใช้ในการปลูก ผักอาหารปลอดภัย สารเคมีร้อยละ ๘๐	ประชาชนได้ รับประทาน พืชผักที่ ปลอดภัยและมี สุขภาพ แข็งแรง	สำนักปลัด
๑๙	โครงการก่อสร้าง ลานตากข้าว หมู่ ๓	เพื่อใช้เป็นสถานที่ สำหรับตาก ข้าวเปลือก	ขนาดกว้าง ๒๐x๔๐เมตร หนา๐.๑๒ เมตร หรือมี พื้นที่ไม่น้อย กว่า ๘๐๐ ตารางเมตร	๐	๐	๐	๔๒๐,๐๐๐	๐	ประชาชนมีลาน ตากข้าวเปลือก และมีความพึง พอใจร้อยละ ๘๐	ประชาชนมี ลานตาก ข้าวเปลือก	กองช่าง
๒๐	โครงการเกษตร ทฤษฎีใหม่ ๕ ประธาน	เพื่อให้เกษตรกร ได้เรียนรู้เกษตร ทฤษฎีใหม่ ๕ ประธาน	หมู่.๑ -หมู่.๗	๐	๐	๒๕,๐๐๐	๐	๐	ผู้เข้ารับการอบรม สามารถเอา ความรู้ที่ได้มา ปรับเปลี่ยน กระบวนการทำ เกษตรแบบทฤษฎี		สำนักปลัด

ที่	โครงการ	วัตถุประสงค์	เป้าหมาย (ผลผลิตของ โครงการ)	งบประมาณ					ตัวชี้วัด(KPI)	ผลที่คาดว่าจะได้รับ	พ
				๒๕๖๑ (บาท)	๒๕๖๒ (บาท)	๒๕๖๓ (บาท)	๒๕๖๔ (บาท)	๒๕๖๕ (บาท)			
๒๑	โครงการ เกษตรแปลงใหญ่	เพื่อส่งเสริมอาชีพ เกษตรกรรวมให้กับ ประชาชนตำบลชุมแสง	เกษตรกรหมู่๑-หมู่ ๗ จำนวน ๑๐๐ คน	๐	๐	๑๐๐,๐๐ ๐	๐	๐	ผู้เข้ารับการอบรม สามารถดำเนินการ ตามหลักการเกษตร แปลงใหญ่ร้อยละ ๘๐	ประชาชนมีความ เป็นอยู่ที่ดีขึ้น ลด รายจ่ายและมีรายได้ เสริม	ส
๒๒	โครงการส่งเสริม การเลี้ยงสัตว์	เพื่อส่งเสริมให้ เกษตรกรเลี้ยงสัตว์และ การปลูกพืชอาหารสัตว์	เกษตรกร หมู่ ๑-หมู่๗ จำนวน ๖๐ คน	๐	๐	๔๐,๐๐๐	๐	๐	ประชาชนสามารถ เลี้ยงสัตว์และปลูกพืช อาหารสัตว์ร้อยละ ๘๐	ประชาชนมีความ เป็นอยู่ที่ดีขึ้น ลด รายจ่ายและมีรายได้ เสริม	ส
๒๓	ชุดเจาะบ่อบาดาล พลังงานแสงอาทิตย์	เพื่อให้ประชาชนมีน้ำ ในการอุปโภค บริโภค และใช้ในการเกษตร ตลอดปี	เจาะบ่อบาดาล จำนวน ๑ บ่อ ขนาด ๖ นิ้ว พร้อมแผงโซลาร์ เซลล์	๐	๐	๐	๒๐๐,๐๐ ๐	๐	ประชาชนมีความพึง พอใจร้อยละ ๘๐	ประชาชนมีน้ำใช้ อุปโภค บริโภค และ การเกษตรตลอดทั้งปี	ก
๒๔	โครงการหมู่บ้าน เศรษฐกิจพอเพียง ตามแนว พระราชดำริ	เพื่อปลูกฝังอุดมการณ์ และประชาชนใช้ชีวิต อย่างพอเพียง	แกนนำตำบล ชุมแสงจำนวน ๗ หมู่บ้าน	๕๐,๐๐๐	๕๐,๐๐๐	๕๐,๐๐๐	๕๐,๐๐๐	๕๐,๐๐ ๐	การเปลี่ยนแปลงใน การใช้ชีวิตแบบ พอเพียงของ ประชาชน จำนวน ๗ หมู่บ้าน	ประชาชนมีความรู้ ความเข้าใจและใช้ชีวิต อย่างพอเพียง	ส แ ล จ

ที่	โครงการ	วัตถุประสงค์	เป้าหมาย (ผลผลิตของ โครงการ)	งบประมาณ					ตัวชี้วัด(KPI)	ผลที่คาดว่าจะ ได้รับ	พ
				๒๕๖๑ (บาท)	๒๕๖๒ (บาท)	๒๕๖๓ (บาท)	๒๕๖๔ (บาท)	๒๕๖๕ (บาท)			
๒๕	ส่งเสริมและสนับสนุนพันธุ์พืชพันธุ์ไก่และพันธุ์ปลา กลุ่มเกษตรกรตำบลชุมแสง	เพื่อให้กลุ่มเกษตรกรมีพันธุ์พืช พันธุ์ไก่และพันธุ์ปลาในการประกอบอาชีพเสริมและมีรายได้เพิ่มขึ้น	สนับสนุนพันธุ์พืชพันธุ์ไก่และพันธุ์ปลากลุ่มเกษตรกรตำบลชุมแสงหมู่ที่ ๑ - หมู่ที่ ๗	๕๐,๐๐๐	๐	๐	๐	๐	กลุ่มเกษตรกรจำนวน ๗ หมู่บ้าน	กลุ่มเกษตรกรมีพันธุ์พืช พันธุ์ไก่และพันธุ์ปลาในการประกอบอาชีพเสริมและมีรายได้เพิ่มขึ้น	
๒๖	อุดหนุนโครงการเกษตรพอเพียงในสถานศึกษา	เพื่ออุดหนุนโครงการเกษตรพอเพียง จำนวน ๒ โรงเรียนๆ ๕๐,๐๐๐ บาท	๑.โรงเรียนบ้านชุมแสง ๒.โรงเรียนบ้านผางอุดมสมบูรณ์ วิทยา	๑๐๐,๐๐๐	๑๐๐,๐๐๐	๑๐๐,๐๐๐	๑๐๐,๐๐๐	๑๐๐,๐๐๐	นักเรียนได้เรียนรู้เรื่องการเกษตรแบบพอเพียง	นักเรียนนำความรู้ที่ได้ไปบอกผู้ปกครองถึงหลักและประโยชน์ของการดำเนินชีวิตแบบพอเพียง	ส โ ช โ บ บ บุ

ก.ยุทธศาสตร์จังหวัดที่ ๕ ยุทธศาสตร์การพัฒนาด้านการยกระดับคุณภาพชีวิตของประชาชน

ข.ยุทธศาสตร์การพัฒนาขององค์กรปกครองส่วนท้องถิ่นในเขตจังหวัดที่ ๔ การพัฒนาคนและสังคมเพื่อยกระดับคุณภาพชีวิตบนพื้นฐานความเสมอภาค

๔.ยุทธศาสตร์การพัฒนาด้านงานส่งเสริมคุณภาพชีวิต

๔.๑ แผนงานงบกลาง

ที่	โครงการ	วัตถุประสงค์	เป้าหมาย (ผลผลิต ของ โครงการ)	งบประมาณ					ตัวชี้วัด (KPI)	ผลที่คาดว่าจะ ได้รับ	หน่วยงาน ที่ รับผิดชอบ หลัก
				๒๕๖๑ (บาท)	๒๕๖๒ (บาท)	๒๕๖๓ (บาท)	๒๕๖๔ (บาท)	๒๕๖๕ (บาท)			
๑.	เบี้ยยังชีพผู้สูงอายุ อายุ ๖๐-๖๙ = ๓๖๗ คน อายุ ๗๐-๗๙ = ๒๗๗ คน อายุ ๘๐-๘๙ = ๗๗ คน อายุ ๙๐ปีขึ้นไป = ๘ คน	เพื่อให้ผู้สูงอายุทุกคนได้รับเบี้ยยังชีพแบบขั้นบันได	๖๘๑ คน	๕,๕๐๘,๕๐๐	๕,๓๙๘,๘๐๐	๕,๓๙๘,๘๐๐	๕,๓๙๘,๘๐๐	๕,๓๙๘,๘๐๐	ผู้สูงอายุได้รับเบี้ยยังชีพครบทุกคน ภายในวันที่ ๑๐ ของทุกเดือน	ผู้สูงอายุมีค่าใช้จ่ายในการครองชีพ	สำนักปลัด
๒.	เบี้ยยังชีพคนพิการ	เพื่อให้ผู้พิการ	๑๗๖ คน	๑,๖๘๙,๐๐๐	๑,๖๘๙,๐๐๐	๑,๖๘๙,๐๐๐	๑,๖๘๙,๐๐๐	๑,๖๘๙,๐๐๐	คนพิการ	คนพิการ	สำนักปลัด

	พิการหรือ ทุพพลภาพ	หรือทุพพล ภาพทุกคน ได้รับเบี้ยยัง ชีพคนละ ๘๐๐บาท/ เดือน							ได้รับเบี้ย ยังชีพครบ ทุกคน ภายใน วันที่ ๑๐ ของทุก เดือน	หรือ ทุพพล ภาพมี ค่าใช้จ่าย ในการ ครองชีพ	
--	-----------------------	--	--	--	--	--	--	--	--	--	--

-๘๙-

ที่	โครงการ	วัตถุประสงค์	เป้าหมาย (ผลผลิต ของ โครงการ)	งบประมาณ					ตัวชี้วัด(KPI)	ผลที่คาดว่าจะ ได้รับ	หน่วยงาน รับผิดชอบ หลัก
				๒๕๖๑ (บาท)	๒๕๖๒ (บาท)	๒๕๖๓ (บาท)	๒๕๖๔ (บาท)	๒๕๖๕ (บาท)			
๑.	เบี้ยยังชีพผู้ป่วย เอดส์	เพื่อให้ผู้ป่วยเอดส์ทุก คนได้รับเบี้ยยังชีพคน ละ ๕๐๐บาท/เดือน	๑๘ คน	๑๐๘,๐๐๐	๑๐๘,๐๐๐	๑๐๘,๐๐๐	๑๐๘,๐๐๐	๑๐๘,๐๐๐	ผู้ป่วยเอดส์ได้รับเบี้ยยัง ชีพครบทุกคนภายใน วันที่ ๑๐ ของทุกเดือน	ผู้ป่วยเอดส์มี ค่าใช้จ่ายใน การครองชีพ	สำนักป
๒.	ส่งเสริมและ สนับสนุน การบริหารงานของ กองทุนหลักประกัน สุขภาพ อบต. ชุมแสง	เพื่อส่งเสริมและ สนับสนุนการ บริหารงานของ กองทุนหลักประกัน สุขภาพ อบต.ชุมแสง	๑ กองทุน	๑๐๐,๐๐๐	๑๐๐,๐๐๐	๑๐๐,๐๐๐	๑๐๐,๐๐๐	๑๐๐,๐๐๐	ประชาชนได้รับการ ด้านหลักประกันสุขภาพ อย่างทั่วถึงร้อยละ ๙๐	ประชาชน ได้รับการ ด้าน หลักประกัน สุขภาพอย่าง ทั่วถึง	สำนักป



๓.	ช่วยเหลือผู้ประสบ สาธารณภัยต่างๆ เช่น วาตภัย อัคคีภัย อุทกภัย ภัยหนาว และภัยแล้ง	เพื่อช่วยเหลือผู้ ประสบ สาธารณภัยต่างๆ เช่น วาตภัย อัคคีภัย อุทกภัย ภัยหนาว และภัยแล้ง	ทุกครัวเรือน ที่ประสบ ปัญหาสา ธารณภัย ต่างๆ	๒๗๓,๐๐๐	๒๗๓,๐๐๐	๒๗๓,๐๐๐	๒๗๓,๐๐๐	๒๗๓,๐๐๐	ประชาชนทุกครัวเรือนที่ ประสบปัญหาด้านสา ธารณภัยได้รับการ ช่วยเหลือทุกคน	ผู้ประสบสา ธารณภัย ได้รับการ ช่วยเหลือทั้ง ด้านสิ่งของ และทาง จิตใจ	สำนักป
----	--	---	---	---------	---------	---------	---------	---------	--	---	--------

-๔๐-

ก. ยุทธศาสตร์จังหวัดที่ ๕ ยุทธศาสตร์การพัฒนาด้านการยกระดับคุณภาพชีวิตของประชาชน

ข. ยุทธศาสตร์การพัฒนาขององค์กรปกครองส่วนท้องถิ่นในเขตจังหวัดที่ ๔ การพัฒนาคนและสังคมเพื่อยกระดับคุณภาพชีวิตบนพื้นฐานความเสมอภาค

๔. ยุทธศาสตร์การพัฒนาด้านงานส่งเสริมคุณภาพชีวิต

๔.๒ แผนงานสังคมสงเคราะห์

ที่	โครงการ	วัตถุประสงค์	เป้าหมาย (ผลผลิต ของ โครงการ)	งบประมาณ					ตัวชี้วัด(KPI)	ผลที่คาดว่าจะ ได้รับ	พ
				๒๕๖๑ (บาท)	๒๕๖๒ (บาท)	๒๕๖๓ (บาท)	๒๕๖๔ (บาท)	๒๕๖๕ (บาท)			
๑.	สงเคราะห์ผู้ด้อยโอกาส อื่นๆ เช่น เด็กกำพร้า หญิงหม้าย	เพื่อให้ผู้ด้อย โอกาสอื่นได้ รับการ ช่วยเหลือในการ ครองชีพและ ประกอบอาชีพ	จำนวน ๑๐ คน	๒๐,๐๐๐	๒๐,๐๐๐	๒๐,๐๐๐	๒๐,๐๐๐	๒๐,๐๐๐	ผู้ด้อยโอกาส ได้รับการ ช่วยเหลือครบ ทุกคน	ผู้ด้อยโอกาสมี ค่าใช้จ่ายในการ ครองชีพและ ประกอบอาชีพ	สำ

๒.	โครงการจัดงานวันผู้สูงอายุ	เพื่อให้ผู้สูงอายุได้ตรวจสุขภาพ การแสดงและร่วมพบปะสังสรรค์กัน	จำนวน ๓๐๐ คน	๑๐๐,๐๐๐	๑๐๐,๐๐๐	๑๐๐,๐๐๐	๑๐๐,๐๐๐	๑๐๐,๐๐๐	ผู้สูงอายุมีความพึงพอใจร้อยละ ๘๐	ผู้สูงอายุได้ตรวจสุขภาพและพบปะสังสรรค์กันและสืบทอดประเพณีท้องถิ่น	สำ
๓.	อุดหนุนโครงการจัดหารายได้เพื่อจัดกิจกรรมสาธารณกุศลและให้ความช่วยเหลือประชาชนตามภารกิจของเหล่ากาชาดจังหวัดสุรินทร์	อุดหนุนโครงการจัดหารายได้เพื่อจัดกิจกรรมสาธารณกุศลและให้ความช่วยเหลือประชาชนตามภารกิจของเหล่ากาชาดจังหวัดสุรินทร์	อุดหนุนสำนักงานกาชาดเหล่ากาชาดจังหวัดสุรินทร์	๑๐,๐๐๐	๑๐,๐๐๐	๑๐,๐๐๐	๑๐,๐๐๐	๑๐,๐๐๐	ประชาชนในพื้นที่จังหวัดสุรินทร์ร้อยละ ๘๐ได้รับการช่วยเหลือจากเหล่ากาชาดจังหวัดสุรินทร์	สามารถให้ความช่วยเหลือประชาชนได้ทัน่วงที่ทำให้ประชาชนมีคุณภาพชีวิตที่ดีขึ้น	สำ เห กา จ สุริ

-๙๑-

ก.ยุทธศาสตร์จังหวัดที่ ๕ ยุทธศาสตร์การพัฒนาด้านการยกระดับคุณภาพชีวิตของประชาชน

ข.ยุทธศาสตร์การพัฒนาขององค์กรปกครองส่วนท้องถิ่นในเขตจังหวัดที่ ๔ การพัฒนาคนและสังคมเพื่อยกระดับคุณภาพชีวิตบนพื้นฐานความเสมอภาค

๔.ยุทธศาสตร์การพัฒนาด้านงานส่งเสริมคุณภาพชีวิต

๔.๓ แผนงานการศาสนาวัฒนธรรมและนันทนาการ

ที่	โครงการ	วัตถุประสงค์	เป้าหมาย (ผลผลิตของโครงการ)	งบประมาณ					ตัวชี้วัด(KPI)	ผลที่คาดว่าจะได้รับ	หน่วยงานที่รับผิดชอบหลัก
				๒๕๖๑ (บาท)	๒๕๖๒ (บาท)	๒๕๖๓ (บาท)	๒๕๖๔ (บาท)	๒๕๖๕ (บาท)			
๑.	การจัดทำสวนสุขภาพ	เพื่อเป็นสถานที่พักผ่อนหย่อนใจและออกกำลังกาย	ปีละ ๑ แห่ง	๑๐๐,๐๐๐	๑๐๐,๐๐๐	๑๐๐,๐๐๐	๑๐๐,๐๐๐	๑๐๐,๐๐๐	ประชาชนมีความพึงพอใจร้อยละ	เยาวชนและประชาชนมีสุขภาพดี	สำนักปลัด

	และลานกีฬา	กำลังกายให้กับเยาวชนและประชาชน							๘๐	แข็งแรงและห่างไกลยาเสพติด	
๒.	ส่งเสริมการเล่นกีฬาในระดับต่างๆ	เพื่อให้เด็กเยาวชนและประชาชนได้มีโอกาสเข้าร่วมแข่งขันกีฬา	จำนวน ๗ หมู่บ้าน	๑๕๐,๐๐๐	๑๕๐,๐๐๐	๑๕๐,๐๐๐	๑๕๐,๐๐๐	๑๕๐,๐๐๐	อปต. สนับสนุนกีฬาไม่น้อยกว่า ๒ รายการ	เด็ก เยาวชน และประชาชน ได้มีโอกาสเข้าร่วมแข่งขันกีฬา	กองการศึกษา
๓.	การจัดซื้ออุปกรณ์กีฬาหมู่บ้านและ อปต.	เพื่อส่งเสริมให้เด็ก เยาวชน และประชาชน ได้เล่นกีฬา	จำนวน ๗ หมู่บ้าน	๗๐,๐๐๐	๗๐,๐๐๐	๗๐,๐๐๐	๗๐,๐๐๐	๗๐,๐๐๐	ประชาชนมีความพึงพอใจร้อยละ ๘๐	เยาวชนและประชาชนมีสุขภาพดีแข็งแรงและห่างไกลยาเสพติด	กองการศึกษา

-๙๒-

ที่	โครงการ	วัตถุประสงค์	เป้าหมาย (ผลผลิตของโครงการ)	งบประมาณ					ตัวชี้วัด(KPI)	ผลที่คาดว่าจะได้รับ	หน่วยงานรับผิดชอบหลัก
				๒๕๖๑ (บาท)	๒๕๖๒ (บาท)	๒๕๖๓ (บาท)	๒๕๖๔ (บาท)	๒๕๖๕ (บาท)			
๔.	การแข่งขันกีฬาเยาวชนประชาชนตำบลชุมแสง	เพื่อให้เยาวชนประชาชนมีส่วนร่วมในการเล่นกีฬาและออกกำลังกาย	จำนวน ๗ หมู่บ้าน	๒๐๐,๐๐๐	๒๐๐,๐๐๐	๒๐๐,๐๐๐	๒๐๐,๐๐๐	๒๐๐,๐๐๐	ประชาชนมีความพึงพอใจต่อการแข่งขันกีฬาร้อยละ ๘๐	เยาวชนประชาชนมีสุขภาพแข็งแรงและห่างไกลยาเสพติด	กองการศึกษา

๕.	การแข่งขันกีฬาของ ศพด.	เพื่อสนับสนุนให้เด็กและผู้ปกครองได้ทำกิจกรรมร่วมกัน	จำนวน ๑๘๖ คน	๓๐,๐๐๐	๓๐,๐๐๐	๓๐,๐๐๐	๓๐,๐๐๐	๓๐,๐๐๐	เด็กและผู้ปกครองมีความพึงพอใจในกิจกรรมร้อยละ ๘๐	เด็กและผู้ปกครองได้ทำกิจกรรมร่วมกัน	กองการศึกษา
๖.	โครงการอบรมคุณธรรม จริยธรรม	เพื่อให้ผู้บริหาร สมาชิกสภาอบต. พนักงานส่วนตำบล และพนักงานจ้างมีคุณธรรม จริยธรรม ในการดำรงชีวิต	จำนวน ๕๐ คน	๕๐,๐๐๐	๕๐,๐๐๐	๕๐,๐๐๐	๕๐,๐๐๐	๕๐,๐๐๐	ผู้บริหาร สมาชิกสภา อบต. พนักงานส่วนตำบลและพนักงานจ้างมีคุณธรรม จริยธรรมร้อยละ ๘๐	ผู้บริหาร สมาชิกสภาอบต. พนักงานส่วนตำบลและพนักงานจ้างมีคุณธรรม จริยธรรมในการดำรงชีวิต	กองการศึกษา

-๔๓-

ที่	โครงการ	วัตถุประสงค์	เป้าหมาย (ผลผลิตของโครงการ)	งบประมาณ					ตัวชี้วัด(KPI)	ผลที่คาดว่าจะได้รับ	หน่วยที่รับผิดชอบ
				๒๕๖๑ (บาท)	๒๕๖๒ (บาท)	๒๕๖๓ (บาท)	๒๕๖๔ (บาท)	๒๕๖๕ (บาท)			
๗.	โครงการแข่งขันสวดมนต์หมู่ทำนองสรภัญญะ	เพื่อส่งเสริมและอนุรักษ์การสวดมนต์หมู่ทำนองสรภัญญะ	๗ หมู่บ้าน ๓ โรงเรียน	๓๐,๐๐๐	๓๐,๐๐๐	๓๐,๐๐๐	๓๐,๐๐๐	๓๐,๐๐๐	ประชาชนมีความพึงพอใจร้อยละ ๘๐	ประชาชน เยาวชนมีส่วนร่วมในการอนุรักษ์การสวดมนต์หมู่ทำนองสรภัญญะ	กองการศึกษา
๘.	สนับสนุนการจัด	เพื่อให้สมาชิกใน	๕๐	๕๐,๐๐๐	๕๐,๐๐๐	๕๐,๐๐๐	๕๐,๐๐๐	๕๐,๐๐๐	ประชาชนมี	สมาชิกในครอบครัวมี	สำนัก

	กิจกรรมศูนย์พัฒนาครอบครัว	ครอบครัวได้ทำกิจกรรมร่วมกัน มีความรักความผูกพันกัน	ครอบครัว						ความพึงพอใจ ร้อยละ ๘๐	ความเข้าใจกัน ความรัก ความผูกพันกัน	
๙.	โครงการแห่เทียนเข้าพรรษา	เพื่อส่งเสริมและอนุรักษ์ประเพณีแห่เทียนเข้าพรรษา	ปีละ ๑ ครั้ง	๕๐,๐๐๐	๕๐,๐๐๐	๕๐,๐๐๐	๕๐,๐๐๐	๕๐,๐๐๐	ดำเนินการ ๑๐๐%	ได้อนุรักษ์และสืบสานประเพณีแห่เทียนเข้าพรรษา	กองการศึกษา
๑๐	ก่อสร้างรั้วคอนกรีตรอบสนามกีฬาฟุตบอล อบต.ชุมแสง	เพื่อป้องกันสัตว์เลี้ยวเข้ามาทำลายสนามหญ้าและเพื่อให้เกิดความเป็นระเบียบและสวยงาม	ยาว ๓๗๕ เมตร	๗๕๐,๐๐๐	๐	๐	๐	๐	สามารถป้องกันสัตว์เลี้ยวได้ ๑๐๐%	สามารถป้องกันสัตว์เลี้ยวเข้ามาทำลายสนามหญ้าและเพื่อให้เกิดความเป็นระเบียบและสวยงาม	กองช่าง

-๙๕-

ที่	โครงการ	วัตถุประสงค์	เป้าหมาย(ผลผลิตของโครงการ)	งบประมาณ					ตัวชี้วัด(KPI)	ผลที่คาดว่าจะได้รับ	หน่วยรับผิดชอบ
				๒๕๖๑ (บาท)	๒๕๖๒ (บาท)	๒๕๖๓ (บาท)	๒๕๖๔ (บาท)	๒๕๖๕ (บาท)			
๑๐.	โครงการปรับปรุงภูมิทัศน์หนองตาโสรม.๗	เพื่อปรับปรุงภูมิทัศน์หนองน้ำให้มีสภาพดีและสวยงาม	ขนาดพื้นที่ไม่น้อยกว่า ๑๒,๗๗๕ ตารางเมตร และวางท่อระบายน้ำเข้าหนองตาโสรมขนาด ๑๐.๕๐เมตร จำนวน ๒ จุด รวม ๒๖ท่อน พร้อมติดตั้งป้ายประชาสัมพันธ์โครงการ จำนวน ๑ ป้าย (ตามรูปแบบ	๐	๐	๓๖๙,๐๐๐	๐	๐	ประชาชนมีความพึงพอใจร้อยละ ๘๐	หนองตาโสรมมีภูมิทัศน์มีสภาพดีและสวยงาม	กองช่าง

			รายการและข้อกำหนดของ อบต. ชุมแสง)									
๑๑.	โครงการ จัด สวนหย่อม เฉลิมพระ เกียรติ	เพื่อเป็นสถานที่พักผ่อน หย่อนใจและออกกำลังกาย ให้กับเยาวชนและ ประชาชนและเพื่อเฉลิม พระเกียรติพระบาทสมเด็จพระ พระเจ้าอยู่หัว	จำนวน ๑ แห่ง	๐	๐	๑๐๐,๐๐๐	๐	๐	ประชาชนมี ความพึงพอใจ ร้อยละ ๘๐	เยาวชนและ ประชาชนมี สุขภาพดี แข็งแรงและ ห่างไกลยาเสพติด	สำ ปลัด	
๑๒.	อุดหนุนวัด ไตรมิตร โครงการ ปฏิบัติ ธรรมกัมม ฐานเฉลิม พระเกียรติ	เพื่อให้ประชาชนได้มี โอกาสชำระล้างจิตใจให้ บริสุทธิ์และเพื่อเผยแพร่ หลักธรรมของ พระพุทธศาสนา รวมถึง การอนุรักษ์วัฒนธรรม ประเพณีให้คงไว้ตลอดไป	๑ ครั้ง	๐	๑๕,๐๐๐	๑๕,๐๐๐	๑๕,๐๐๐	๑๕,๐๐๐	เยาวชน ประชาชน พระภิกษุ สามเณร อุบาสก อุบาสิกา ได้เข้า ร่วมปฏิบัติธรรม	ประชาชนมีศีล สมาธิ ปัญญาทำ ให้เกิดความ สามัคคี นำ หลักธรรมไป ปฏิบัติ	กอง การ	

-๙๕-

ที่	โครงการ	วัตถุประสงค์	เป้าหมาย (ผลผลิต ของ โครงการ)	งบประมาณ					ตัวชี้วัด(KPI)	ผลที่คาดว่าจะ ได้รับ	หน่วย รับผิดชอบ หลัก	
				๒๕๖๑ (บาท)	๒๕๖๒ (บาท)	๒๕๖๓ (บาท)	๒๕๖๔ (บาท)	๒๕๖๕ (บาท)				
๑๓.	อุดหนุนวัด บูรณะบ้านผาง โครงการ ปารีวาสรธรรม ปฏิบัติธรรม	เพื่อให้ประชาชนได้มี โอกาสชำระล้างจิตใจ ให้บริสุทธิ์และเพื่อ เผยแพร่หลักธรรมของ พระพุทธศาสนา รวมถึงการอนุรักษ์	๑ ครั้ง	๐	๔๐,๐๐๐	๔๐,๐๐๐	๔๐,๐๐๐	๔๐,๐๐๐	๔๐,๐๐๐	เยาวชน ประชาชน พระภิกษุ สามเณร อุบาสก อุบาสิกา ได้เข้า ร่วมปฏิบัติธรรม	ประชาชนมีศีล สมาธิ ปัญญา ทำให้เกิดความ สามัคคี นำ หลักธรรมไป ปฏิบัติ	กอง การศึกษ

		วัฒนธรรมประเพณีให้คงไว้ตลอดไป										
๑๔.	อุดหนุนโครงการมหัศจรรย์ของดีวิถีจอมพระ	เพื่อส่งเสริมการท่องเที่ยวและอนุรักษ์ศิลปะวัฒนธรรมท้องถิ่น	๑ ครั้ง	๑๐๐,๐๐๐	๑๐๐,๐๐๐	๑๐๐,๐๐๐	๑๐๐,๐๐๐	๑๐๐,๐๐๐	ร้อยละของการจัดงานโครงการมหัศจรรย์ของดีวิถีจอมพระ	ประชาชนรู้จักแหล่งท่องเที่ยวของอำเภอจอมพระและช่วงกันอนุรักษ์ศิลปะวัฒนธรรมท้องถิ่น	ที่ทำการปกครองอำเภอจอมพระ	

-๙๖-

ก.ยุทธศาสตร์จังหวัดที่ ๕ ยุทธศาสตร์การพัฒนาด้านการยกระดับคุณภาพชีวิตของประชาชน

ข.ยุทธศาสตร์การพัฒนาขององค์กรปกครองส่วนท้องถิ่นในเขตจังหวัดที่ ๔ การพัฒนาคนและสังคมเพื่อยกระดับคุณภาพชีวิตบนพื้นฐานความเสมอภาค

๔.ยุทธศาสตร์การพัฒนาด้านงานส่งเสริมคุณภาพชีวิต

๔.๔ แผนงานการศึกษา

ที่	โครงการ	วัตถุประสงค์	เป้าหมาย (ผลผลิตของโครงการ)	งบประมาณ					ตัวชี้วัด(KPI)	ผลที่คาดว่าจะได้รับ	หน่วยรับผิดชอบ
				๒๕๖๑	๒๕๖๒	๒๕๖๓	๒๕๖๔	๒๕๖๕			

				(บาท)	(บาท)	(บาท)	(บาท)	(บาท)			บ
๑.	สนับสนุนค่าใช้จ่ายการบริหารสถานศึกษา (ศพด.) ในสังกัด อบต.ชุมแสง	เพื่อจ่ายเป็นค่าอาหารกลางวัน ค่าไฟฟ้า ค่าน้ำ ค่าวัสดุงานบ้านงานครัว ฯลฯ ให้กับ ศพด.ในสังกัด อบต.ชุมแสง	จำนวน ๓ ศูนย์ นักเรียนจำนวน ๙๓ คน ครู ศพด.จำนวน ๗ คน	๖๔๔,๖๐๐	๖๔๔,๖๐๐	๖๔๔,๖๐๐	๖๔๔,๖๐๐	๖๔๔,๖๐๐	ศพด.ได้รับงบประมาณสนับสนุนครบ ๑๐๐%	เด็กอายุ ๓-๔ ปี ได้เข้าเรียนรู้การพัฒนาการตามวัย/เตรียมความพร้อมในการเข้าเรียน	กอง
๒.	จัดหาวัสดุการศึกษาให้กับเด็ก	เพื่อสนับสนุนการเรียนการสอนของเด็กในศูนย์พัฒนาเด็กเล็ก	๙๓ คนๆละ ๑,๗๐๐ บาท/ปี	๑๕๘,๐๐๐	๑๕๘,๐๐๐	๑๕๘,๐๐๐	๑๕๘,๐๐๐	๑๕๘,๐๐๐	ศพด.ได้รับงบประมาณสนับสนุนครบ ๑๐๐%	เด็กมีความพร้อมที่จะขึ้นเรียนระดับชั้นต่อไป	กอง

-๙๗-

ที่	โครงการ	วัตถุประสงค์	เป้าหมาย (ผลผลิตของโครงการ)	งบประมาณ					ตัวชี้วัด(KPI)	ผลที่คาดว่าจะได้รับ	หน่วยงานที่รับผิดชอบหลัก
				๒๕๖๑ (บาท)	๒๕๖๒ (บาท)	๒๕๖๓ (บาท)	๒๕๖๔ (บาท)	๒๕๖๕ (บาท)			
๓.	สนับสนุนอาหารเสริม (นม)	เพื่อจัดหาอาหารเสริม(นม)สำหรับเด็กศูนย์สำหรับเด็ก ศพด.เด็ก	๔๘๓ คนๆละ ๗ บาท/วัน	๘๙๒,๐๘๐	๘๙๒,๐๘๐	๘๙๒,๐๘๐	๘๙๒,๐๘๐	๘๙๒,๐๘๐	ศพด.และโรงเรียนได้รับอาหารเสริม(นม) ครบ	เด็กมีสุขภาพร่างกายแข็งแรง	กองการศึกษา



		เด็ก ๙๓ คน จำนวน ๒๘๐ วัน และเด็กนักเรียน ในสังกัด สพฐ. ๓๙๐ คนจำนวน ๒๖๐ วัน							๑๐๐%		
๔.	โครงการ อบรมค่าย เยาวชน	เพื่อส่งเสริมและ สนับสนุนการจัด กิจกรรมให้ ความรู้ในเรื่อง ต่างๆให้กับ เยาวชน	จำนวน ๕๐ คน	๑๐๐,๐๐๐	๑๐๐,๐๐๐	๑๐๐,๐๐๐	๑๐๐,๐๐๐	๑๐๐,๐๐๐	เยาวชนมี ความรู้และ ประสบการณ์ ไม่น้อยกว่า ร้อยละ ๘๐	เยาวชนมี ความรู้ใน เรื่องต่างๆ สามารถนำ ความรู้มาใช้ ในชีวิต ประจำวันได้	กอง การศึกษา
๕.	โครงการจัด งานวันเด็ก แห่งชาติ	เพื่อให้เด็กทุกคน ได้มีส่วนร่วมใน การจัดกิจกรรม วันเด็ก	๓๐๐ คน	๑๐๐,๐๐๐	๑๐๐,๐๐๐	๑๐๐,๐๐๐	๑๐๐,๐๐๐	๑๐๐,๐๐๐	เด็กมีความพึง พอใจใน กิจกรรมร้อย ละ ๘๐	เด็กมี พัฒนาการ ด้านสุขภาพ ร่างกาย อารมณ์และ จิตใจที่ สมบูรณ์ แข็งแรง	กอง การศึกษา

-๔๘-

ที่	โครงการ	วัตถุประสงค์	เป้าหมาย(ผลผลิตของ โครงการ)	งบประมาณ					ตัวชี้วัด(KPI)	ผลที่คาดว่าจะ ได้รับ	หน่วย ที่ รับผิดชอบ
				๒๕๖๑ (บาท)	๒๕๖๒ (บาท)	๒๕๖๓ (บาท)	๒๕๖๔ (บาท)	๒๕๖๕ (บาท)			

๖.	จัดซื้อวัสดุสำนักงาน กองการศึกษา	เพื่อให้กองการศึกษาฯมีวัสดุสำนักงานในการบริหารและอำนวยความสะดวกกับประชาชน	จัดซื้อวัสดุสำนักงานเช่น กระดาษ กรรไกร น้ำยา ลบคำผิด ดินสอ ฯลฯ	๒๐,๐๐๐	๒๐,๐๐๐	๒๐,๐๐๐	๒๐,๐๐๐	๒๐,๐๐๐	ทั้ง ๓ ศูนย์มีวัสดุสำนักงานใช้ตลอดปี	ศพด.มีวัสดุสำนักงานในการบริหารงานและอำนวยความสะดวกกับประชาชน	กองการศึกษา
๗.	จัดซื้อเครื่องเล่นสนามที่ปลอดภัย ได้มาตรฐาน ให้กับศพด. บ้านอุดม	เพื่อส่งเสริมพัฒนาการทุกด้านของเด็ก เป็นแหล่งเรียนรู้และฝึกประสบการณ์จริง ให้กับเด็กและเด็กได้ผ่อนคลาย เกิดความสนุกสนาน	สนามพร้อมทรายกว้าง ๑๔ เมตร ยาว ๒๐ เมตร -ชุดบ้านโตมพร้อมถ้ำลอด ๑ ชุด -ชุดบ้านคุณหนู พร้อมรั้ว ๑ ชุด -บาร์โหนด่างระดับ ๑ ชุด -ชุดกระดานลื่นปราสาทน้อยพร้อมชิงช้า ฯลฯ	๑๐๐,๐๐๐	๑๐๐,๐๐๐	๐	๐	๐	เด็กมีการพัฒนาการทุกด้าน เป็นแหล่งเรียนรู้และฝึกประสบการณ์จริง ให้กับเด็กและเด็กผ่อนคลายและเกิดความสนุกสนานจากการทำกิจกรรม	มีสนามเด็กเล่นและเครื่องเล่นที่ส่งเสริมพัฒนาการทุกด้านให้กับเด็กได้ผ่อนคลายและเกิดความสนุกสนาน เพลิดเพลินจากการทำกิจกรรม	กองการศึกษา /ศพด. บ้านอุดม
๘.	ก่อสร้างรั้ว ศพด. บ้านหนองขวาว	เพื่อป้องกันอันตรายจากบุคคลภายนอก และเพื่อความปลอดภัยในชีวิต และทรัพย์สินของศพด.	รั้วคอนกรีตเสริมเหล็ก ศพด.บ้านหนองขวาว ยาวโดยรอบ ๑๐๔ เมตร	๑๕๖,๐๐๐	๐	๐	๐	๐	มีรั้วคอนกรีตเสริมเหล็กสามารถป้องกันอันตรายให้กับเด็กได้	เด็กมีความปลอดภัยในชีวิต และทรัพย์สิน	กองศษ

	โครงการ	วัตถุประสงค์	เป้าหมาย (ผลผลิตของ โครงการ)	งบประมาณ					ตัวชี้วัด(KPI)	ผลที่คาดว่าจะ ได้รับ	หน่วย รับ บ
				๒๕๖๑ (บาท)	๒๕๖๒ (บาท)	๒๕๖๓ (บาท)	๒๕๖๔ (บาท)	๒๕๖๕ (บาท)			
๙.	ต่อเติม อาคาร ศพด. บ้านชุมแสง	เพื่อขยายพื้นที่ใช้สอยให้ กว้างขวางมากยิ่งขึ้น	ขนาดกว้าง ๖.๕๐ เมตร ยาว ๘.๐๐ เมตร	๐	๕๒๐,๐๐๐	๐	๐	๐	ศพด. มีพื้นที่ใช้สอยเพิ่ม ขนาดกว้าง ๖.๕๐ เมตร ยาว ๘.๐๐ เมตร	ศพด.มีพื้นที่ใช้ สอยมากขึ้น	ก
๑๐.	โครงการ อบรมภาษา ต่างประเทศ	เพื่อให้เด็ก เยาวชน ประชาชน ผู้บริหาร สมาชิกสภา อบต. และ พนักงานส่วนตำบล สามารถฟัง ภาษาต่างประเทศ (ภาษาอังกฤษ)ได้	จำนวน ๕๐ คน	๕๐,๐๐๐	๐	๐	๐	๐	เด็ก เยาวชน ประชาชน ผู้บริหาร สมาชิกสภา อบต. และ พนักงานส่วนตำบล สามารถฟัง ภาษาต่างประเทศ (ภาษาอังกฤษ)ได้อย่างละ ๗๐	เด็ก เยาวชน ประชาชน ผู้บริหาร สมาชิก สภา อบต. และ พนักงานส่วน ตำบลสามารถฟัง ภาษาต่างประเทศ (ภาษาอังกฤษ)ได้	ก อง การ
๑๑.	ปรับปรุง หลังคาและ ฝ้าเพดาน ศพด.บ้าน อุดม	เพื่อให้อาคารศพด.บ้าน อุดมมีความมั่นคงแข็งแรง และปลอดภัยต่อชีวิตและ ทรัพย์สิน	ปรับปรุงหลังคา และฝ้าเพดาน อาคารศพด.บ้าน อุดมและอาคาร โรงอาหาร	๐	๓๓๔,๐๐๐	๐	๐	๐	อาคารศพด.บ้านอุดม และอาคารโรงอาหาร ได้รับการปรับปรุง	อาคาร ศพด.บ้าน อุดมมีความมั่นคง แข็งแรง และ ปลอดภัยต่อชีวิต และทรัพย์สิน	ก อง

ที่	โครงการ	วัตถุประสงค์	เป้าหมาย (ผลผลิต ของ โครงการ)	งบประมาณ					ตัวชี้วัด(KPI)	ผลที่คาดว่าจะได้รับ	หน่วย ที่ รับผิดชอบ หลัก
				๒๕๖๑ (บาท)	๒๕๖๒ (บาท)	๒๕๖๓ (บาท)	๒๕๖๔ (บาท)	๒๕๖๕ (บาท)			
๑๒.	โรงเรียนผู้สูงอายุ	เพื่อให้ผู้สูงอายุได้ แลกเปลี่ยนเรียนรู้ และทำกิจกรรม ร่วมกัน	จำนวน ๓๐๐ คน	๐	๐	๓๐,๐๐๐	๐	๐	ผู้สูงอายุมี ความ พึงพอใจร้อยละ ๘๐	ผู้สูงอายุได้แลกเปลี่ยน เรียนรู้และทำกิจกรรม ร่วมกัน	สำนัก
๑๓.	อุดหนุนอาหาร กลางวัน	เด็กในโรงเรียน สังกัดสพฐ.๓๙๐ คนจำนวน ๒๐๐ วัน	๓๙๐ คนๆ ละ ๒๐/วัน จำนวน ๒๐๐ วัน	๑,๕๖๐,๐๐๐	๑,๕๖๐,๐๐๐	๑,๕๖๐,๐๐๐	๑,๕๖๐,๐๐๐	๑,๕๖๐,๐๐๐	โรงเรียนใน สังกัด สพฐ. ได้รับ งบประมาณ สนับสนุนครบ ๑๐๐%	เด็กนักเรียนมีสุขภาพ แข็งแรงได้รับสารอาหาร ครบถ้วน	ร.ร.บ้าน ชุมแสง ร.ร.บ้าน ผางูด สมบูร วิทยา

ข.ยุทธศาสตร์การพัฒนาขององค์กรปกครองส่วนท้องถิ่นในเขตจังหวัดที่ ๔ การพัฒนาคนและสังคมเพื่อยกระดับคุณภาพชีวิตบนพื้นฐานความเสมอภาค

๔.ยุทธศาสตร์การพัฒนาด้านงานส่งเสริมคุณภาพชีวิต

๔.๕ แผนงานบริหารงานทั่วไป

ที่	โครงการ	วัตถุประสงค์	เป้าหมาย (ผลผลิตของ โครงการ)	งบประมาณ					ตัวชี้วัด(KPI)	ผลที่คาดว่าจะ ได้รับ	หน่วย รับผิดชอบ
				๒๕๖๑ (บาท)	๒๕๖๒ (บาท)	๒๕๖๓ (บาท)	๒๕๖๔ (บาท)	๒๕๖๕ (บาท)			
๑.	สนับสนุนวารสารหนังสือพิมพ์ประจำหมู่บ้านและอบต.	เพื่อส่งเสริมการอ่านหนังสือและให้ประชาชนรับรู้ข้อมูลข่าวสาร	๘ แห่ง (อบต. ชุมแสง หมู่บ้าน ๗ หมู่)	๘๕,๐๐๐	๘๕,๐๐๐	๘๕,๐๐๐	๘๕,๐๐๐	๘๕,๐๐๐	หมู่บ้าน และอบต.ได้รับวารสารหนังสือพิมพ์ครบ๑๐๐%	ประชาชนอ่านหนังสือออกและรับรู้ข้อมูลข่าวสารความเป็นไปของบ้านเมือง	สำนัก
๒.	จัดงานวันสำคัญต่างๆและพิธีการทางศาสนา	เพื่ออนุรักษ์และสืบสานประเพณีของท้องถิ่นตามวันสำคัญต่างๆ	จำนวน ๑๓ วัน	๑๕๐,๐๐๐	๑๕๐,๐๐๐	๑๕๐,๐๐๐	๑๕๐,๐๐๐	๑๕๐,๐๐๐	สามารถดำเนินการได้ไม่น้อยกว่า ๘ วัน	ประชาชนได้มีส่วนร่วมในการอนุรักษ์และสืบสานประเพณีท้องถิ่น	สำนัก

ก.ยุทธศาสตร์จังหวัดที่ ๕ ยุทธศาสตร์การพัฒนาด้านการยกระดับคุณภาพชีวิตของประชาชน

ข.ยุทธศาสตร์การพัฒนาขององค์กรปกครองส่วนท้องถิ่นในเขตจังหวัดที่ ๔ การพัฒนาคนและสังคมเพื่อยกระดับคุณภาพชีวิตบนพื้นฐานความเสมอภาค

๔.ยุทธศาสตร์พัฒนาด้านงานส่งเสริมคุณภาพชีวิต

๔.๖ แผนงานสาธารณสุข

ที่	โครงการ	วัตถุประสงค์	เป้าหมาย (ผลผลิตของ โครงการ)	งบประมาณ					ตัวชี้วัด(KPI)	ผลที่คาดว่าจะ ได้รับ	หน่วยงาน รับผิดชอบ หลัก
				๒๕๖๑ (บาท)	๒๕๖๒ (บาท)	๒๕๖๓ (บาท)	๒๕๖๔ (บาท)	๒๕๖๕ (บาท)			
๑.	โครงการรณรงค์และ ป้องกันโรค ไข้เลือดออก	เพื่อรณรงค์และ ป้องกันโรค ไข้เลือดออก	หมู่บ้าน-หมู่บ้าน	๙๐,๐๐๐	๙๐,๐๐๐	๙๐,๐๐๐	๙๐,๐๐๐	๙๐,๐๐๐	มีการรณรงค์และ ป้องกันโรค ไข้เลือดออกไม่น้อย กว่า ๑ ครั้ง/ปี	ประชาชนได้รับ การป้องกันโรค ไข้เลือดออก	สำนักปลัด รพสต./อ
๒.	โครงการรณรงค์และ ป้องกันโรคพิษสุนัข บ้าและการ คุมกำเนิด	เพื่อรณรงค์และ ป้องกันโรคติดต่อ ของสุนัขและแมว พร้อมคุมกำเนิด	๔๐๐ตัว ๗ หมู่บ้าน	๓๐,๐๐๐	๓๐,๐๐๐	๓๐,๐๐๐	๓๐,๐๐๐	๓๐,๐๐๐	สุนัขและแมวมีการ คุมกำเนิดไม่น้อย กว่า ๓๐๐ ตัว	สัตว์เลี้ยงได้รับ การฉีดวัคซีน ป้องกันโรคพิษ สุนัขบ้าและการ คุมกำเนิด	สำนักปลัด
๓.	รณรงค์และป้องกัน โรคติดต่อต่างๆ เช่น โรคติดต่อทาง อาหาร เป็นต้น	เพื่อป้องกันและ ควบคุมโรคติดต่อ ต่างๆที่จะเกิดขึ้น ได้อย่างทันที่	จำนวน ๗ หมู่บ้าน	๕๐,๐๐๐	๕๐,๐๐๐	๕๐,๐๐๐	๕๐,๐๐๐	๕๐,๐๐๐	ประชาชนได้รับการ ป้องกันและควบคุม โรคติดต่อตลอดทั้งปี	ประชาชนได้รับ การป้องกันและ ควบคุมโรคติดต่อ ได้อย่างทันที่	สำนักปลัด

ที่	โครงการ	วัตถุประสงค์	เป้าหมาย (ผลผลิตของ โครงการ)	งบประมาณ					ตัวชี้วัด (KPI)	ผลที่คาดว่าจะ ได้รับ	หน่วย ที่ รับผิดชอบ
				๒๕๖๑ (บาท)	๒๕๖๒ (บาท)	๒๕๖๓ (บาท)	๒๕๖๔ (บาท)	๒๕๖๕ (บาท)			
๔.	สนับสนุนงาน สาธารณสุขมูล ฐาน ประจำ หมู่บ้าน	เพื่อให้ อสม.ดำเนินการใน ๓ กลุ่มกิจกรรมได้แก่การพัฒนา ศักยภาพด้านสาธารณสุข การ แก้ไขปัญหาสาธารณสุขใน เรื่องต่างๆและการจัดบริการ สุขภาพเบื้องต้น	๗ หมู่บ้านๆ ละ ๑๕,๐๐๐	๑๐๕,๐๐๐	๑๐๕,๐๐๐	๑๐๕,๐๐๐	๑๐๕,๐๐๐	๑๐๕,๐๐๐	อสม.ได้รับ งบประมาณ สนับสนุน ครบทุก หมู่บ้าน	ประชาชนได้รับ บริการด้าน สาธารณสุข ฐาน	สำนัก
๕.	โครงการเฝ้า ระวังทันต สุขภาพเด็กเล็ก และเด็กนักเรียน อนุบาล	เพื่อให้เด็กเล็กและเด็กอนุบาล ได้ตรวจสุขภาพฟัน	แห่งละ ๑ ครั้ง	๕๐,๐๐๐	๕๐,๐๐๐	๕๐,๐๐๐	๕๐,๐๐๐	๕๐,๐๐๐	เด็กเล็กและ เด็กอนุบาล ได้ตรวจ สุขภาพฟัน ร้อยละ ๗๐	เด็กเล็กและเด็ก อนุบาลมี สุขภาพฟันที่ดี ไม่ฟันผุ	กอง การศึก
๖.	โครงการอบรม ให้ความรู้ เกี่ยวกับ สุขลักษณะของ สถาน ประกอบการ	เพื่อให้ความรู้เกี่ยวกับ สุขลักษณะและเพิ่มทักษะ ให้กับสถานประกอบการ	หมู่๑-หมู่๗	๐	๐	๒๐,๐๐๐	๐	๐	ผู้เข้ารับการ อบรม สามารถนำ ความรู้ใช้ใน การประกอบ กิจการ ร้อยละ ๘๐	สถาน ประกอบการ ดำเนินการ อย่างถูก สุขลักษณะ	สำนัก

ที่	โครงการ	วัตถุประสงค์	เป้าหมาย (ผลผลิตของ โครงการ)	งบประมาณ					ตัวชี้วัด(KPI)	ผลที่คาดว่าจะ ได้รับ	หน่วย รับ บ
				๒๕๖๑ (บาท)	๒๕๖๒ (บาท)	๒๕๖๓ (บาท)	๒๕๖๔ (บาท)	๒๕๖๕ (บาท)			
๗.	อุดหนุน คณะกรรมการ หมู่บ้านสำหรับ ดำเนินงานตาม แนวทาง โครงการ พระราชดำริ ด้านสาธารณสุข	เพื่อส่งเสริมสนับสนุนให้ หมู่บ้าน /ชุมชนตระหนักถึง ความสำคัญด้านสาธารณสุข ประชาชนมีร่างกายที่ แข็งแรง สมบูรณ์ นำไปสู่ การมีสุขภาพจิตที่ดี	๗ หมู่บ้านๆ ละ ๒๐,๐๐๐	๑๔๐,๐๐๐	๑๔๐,๐๐๐	๑๔๐,๐๐๐	๑๔๐,๐๐๐	๑๔๐,๐๐๐	หมู่บ้านใน ตำบลชุมแสง ได้รับ งบประมาณ ร้อยละ ๑๐๐	หมู่บ้าน/ชุมชน ให้มีความสำคัญ ด้านสาธารณสุข และประชาชน มีร่างกายที่ สมบูรณ์แข็งแรง นำไปสู่ สุขภาพจิตที่ดี	สำนั
๘.	จัดซื้อเครื่องพ่น หมอกควัน	เพื่อเป็นเครื่องมือพ่นยุง	๑ เครื่อง	๐	๐	๑๐๐,๐๐๐	๐	๐	พ่นยุงป้องกัน โรค ไข้เลือดออกได้ ร้อยละ ๖๐	ประชาชนมี สุขภาพดีไม่ป่วย เป็นโรค ไข้เลือดออก	สำนั



๑ก.ยุทธศาสตร์จังหวัดที่ ๕ ยุทธศาสตร์การพัฒนาด้านการยกระดับคุณภาพชีวิตของประชาชน

ข.ยุทธศาสตร์การพัฒนาขององค์กรปกครองส่วนท้องถิ่นในเขตจังหวัดที่ ๔ การพัฒนาคนและสังคมเพื่อยกระดับคุณภาพชีวิตบนพื้นฐานความเสมอภาค

๔.ยุทธศาสตร์พัฒนาด้านงานส่งเสริมคุณภาพชีวิต

๔.๗ แผนงานสร้างความเข้มแข็งของชุมชน

ที่	โครงการ	วัตถุประสงค์	เป้าหมาย (ผลผลิตของ โครงการ)	งบประมาณ					ตัวชี้วัด(KPI)	ผลที่คาดว่าจะได้รับ	หน่วย ที่ รับผิดชอบ
				๒๕๖๑ (บาท)	๒๕๖๒ (บาท)	๒๕๖๓ (บาท)	๒๕๖๔ (บาท)	๒๕๖๕ (บาท)			
๑.	ส่งเสริมการเย็บผ้า หมู่๒ และหมู่๕	เพื่อส่งเสริมกลุ่มอาชีพ เย็บผ้า หมู่ ๒ และหมู่ ๕	กลุ่มอาชีพเย็บ ผ้า หมู่๒ และ หมู่๕	๐	๓๐,๐๐๐	๐	๐	๐	กลุ่มอาชีพเย็บ ผ้า หมู่๒และหมู่ ๕ มีความรู้และ เข้าใจทักษะร้อย ละ ๖๕	กลุ่มอาชีพเย็บผ้า หมู่๒และหมู่๕ มี ความรู้และเข้าใจ ทักษะและมีรายได้ เสริม	สำนัก
๒.	โครงการอบรม เครื่องยนต์ขนาดเล็ก	เพื่อให้ประชาชนมี ความรู้และทักษะใน การซ่อมเครื่องยนต์ ขนาดเล็ก ลดต้นทุน การผลิตและมีรายได้ เพิ่ม	ผู้เข้าอบรม ๕๐ คน	๐	๒๕,๐๐๐	๐	๐	๐	ผู้เข้ารับการ อบรมสามารถ ซ่อมเครื่องยนต์ ขนาดเล็กได้ร้อย ละ ๖๕	ประชาชนมีความรู้ และทักษะในการ ซ่อมเครื่องยนต์ ขนาดเล็ก ลดต้นทุน การผลิตและมี รายได้เพิ่ม	สำนัก

ที่	โครงการ	วัตถุประสงค์	เป้าหมาย (ผลผลิตของ โครงการ)	งบประมาณ					ตัวชี้วัด(KPI)	ผลที่คาดว่าจะได้รับ	หน่วยงานที่ รับผิดชอบ หลัก
				๒๕๖๑ (บาท)	๒๕๖๒ (บาท)	๒๕๖๓ (บาท)	๒๕๖๔ (บาท)	๒๕๖๕ (บาท)			
๓.	โครงการอบรม การทำลวดหนาม	เพื่อให้ ประชาชนมี ความรู้แลทักษะ ในการทำลวด หนามและมี รายได้เพิ่มขึ้น	ผู้เข้ารับการ อบรม ๕๐ คน	๐	๑๕,๐๐๐	๐	๐	๐.	เข้ารับการอบรม สามารถทำลวด หนามได้ร้อยละ ๖๕	ประชาชนมีความรู้ และทักษะในการทำ ลวดหนาม ลด ต้นทุนการผลิตและ มีรายได้เพิ่ม	สำนักปลัด
๔.	โครงการชุมชน สัมพันธ์สร้างความ เข้มแข็งให้กับ ชุมชนเพื่อป้องกัน ยาเสพติดและ อาชญากรรม	เพื่อให้เด็ก เยาวชนและ ประชาชนทราบ ถึงพิษภัยของยา เสพติดและ เพื่อให้เกิด ความสัมพันธ์อัน ดีระหว่าง หน่วยงานกับ ชุมชน	๑ หมู่บ้าน	๒๐,๐๐๐	๒๐,๐๐๐	๒๐,๐๐๐	๒๐,๐๐๐	๒๐,๐๐๐	ดำเนินการ๑ หมู่บ้าน	เด็ก เยาวชนและ ประชาชนทราบถึง พิษภัยของยาเสพติด และเพื่อให้เกิด ความสัมพันธ์อันดี ระหว่างหน่วยงาน กับชุมชน	สำนักปลัด สภ.เมืองสิง

ที่	โครงการ	วัตถุประสงค์	เป้าหมาย (ผลผลิต ของ โครงการ)	งบประมาณ					ตัวชี้วัด(KPI)	ผลที่คาดว่าจะได้รับ	หน่วย ที่ รับผิดชอบ
				๒๕๖๑ (บาท)	๒๕๖๒ (บาท)	๒๕๖๓ (บาท)	๒๕๖๔ (บาท)	๒๕๖๕ (บาท)			
๕.	โครงการป้องกัน และแก้ไขปัญหายาเสพติดในชุมชน และโรงเรียน	เพื่อให้เด็ก เยาวชน และประชาชนทราบ ถึงพิษภัยของยาเสพติด	๗ หมู่บ้าน ๓ โรงเรียน	๑๐๐,๐๐๐	๑๐๐,๐๐๐	๑๐๐,๐๐๐	๑๐๐,๐๐๐	๑๐๐,๐๐๐	เด็ก เยาวชน และประชาชน รู้จักชนิดและ โทษของยาเสพติดร้อยละ ๘๐	เด็ก เยาวชน และ ประชาชนรู้จักชนิด และโทษของยาเสพติดแต่ละประเภท	สำนัก
๖.	บำบัดรักษา พันฟู ผู้ติด / ผู้เสพยาเสพติด และกลุ่มเสี่ยง	เพื่อบำบัดรักษาพันฟู และติดตามช่วยเหลือ ผู้เสพยาเสพติด/ผู้ติด/ กลุ่มเสี่ยง	จำนวน ๓๐ คน	๑๐๕,๐๐๐	๑๐๕,๐๐๐	๑๐๕,๐๐๐	๑๐๕,๐๐๐	๑๐๕,๐๐๐	สามารถบำบัด รักษา พันฟูได้ ร้อยละ ๕๐	ผู้ติด/ผู้เสพยาเสพติด/ กลุ่มเสี่ยงได้รับการบำบัดรักษา พันฟูและติดตาม	สำนัก

ที่	โครงการ	วัตถุประสงค์	เป้าหมาย (ผลผลิตของ โครงการ)	งบประมาณ					ตัวชี้วัด(KPI)	ผลที่คาดว่าจะได้รับ	หน่วยงาน ที่ รับผิดชอบ หลัก
				๒๕๖๑ (บาท)	๒๕๖๒ (บาท)	๒๕๖๓ (บาท)	๒๕๖๔ (บาท)	๒๕๖๕ (บาท)			
๗.	โครงการ อบรมอาชีพผู้ ผ่านการ บำบัดรักษาผู้ ติด/ผู้เสพยา เสพติด	เพื่อพัฒนา คุณภาพชีวิต ของผู้ผ่านการ บำบัดรักษาผู้ ติด/ผู้เสพยา เสพติด	จำนวน ๓๐ คน	๗๕,๐๐๐	๗๕,๐๐๐	๗๕,๐๐๐	๗๕,๐๐๐	๗๕,๐๐๐	ผู้เข้ารับการ บำบัด รักษา ฟื้นฟูได้ร้อยละ ๕๐	ผู้ผ่านการ บำบัดรักษาผู้ ติด/ผู้เสพยา เสพติดมีอาชีพ ในการเลี้ยงชีพ	สำนักปลัด
๘.	สนับสนุน/ ฟื้นฟูผู้ ประสานงาน พลังแผ่นดิน (๒๕ ตา สัปดาห์)	เพื่อส่งเสริมและ สนับสนุนผู้ ประสานงาน พลังแผ่นดิน (๒๕ ตา สัปดาห์)	จำนวน ๒๕ คน/หมู่บ้าน ๗ หมู่บ้าน	๔๒,๐๐๐	๔๒,๐๐๐	๔๒,๐๐๐	๔๒,๐๐๐	๔๒,๐๐๐	ผู้ประสานงาน พลังแผ่นดิน สามารถ ปฏิบัติงานได้ อย่างคล่องตัว	มีการเฝ้าระวัง กลุ่มเสี่ยงใน หมู่บ้าน	สำนักปลัด

ก.ยุทธศาสตร์จังหวัดที่ ๔ ยุทธศาสตร์การพัฒนาการบริหารจัดการทรัพยากรและสิ่งแวดล้อมอย่างยั่งยืน

ข.ยุทธศาสตร์การพัฒนาขององค์กรปกครองส่วนท้องถิ่นในเขตจังหวัดที่ ๓ การบริหารจัดการทรัพยากรธรรมชาติและสิ่งแวดล้อมอย่างยั่งยืน

๕.ยุทธศาสตร์พัฒนาด้านทรัพยากรธรรมชาติและสิ่งแวดล้อม

๕.๑ แผนงานการเกษตร

ที่	โครงการ	วัตถุประสงค์	เป้าหมาย (ผลผลิตของ โครงการ)	งบประมาณ					ตัวชี้วัด (KPI)	ผลที่คาดว่าจะได้รับ	หน่วยงาน ที่ รับผิดชอบ หลัก
				๒๕๖๑ (บาท)	๒๕๖๒ (บาท)	๒๕๖๓ (บาท)	๒๕๖๔ (บาท)	๒๕๖๕ (บาท)			
๑.	โครงการ อนุรักษ์พันธุ์ พืชอัน เนื่องมาจาก พระราช ดำริ	เพื่อให้ประชาชน ได้อนุรักษ์พันธุ์ พืชอันเนื่องจาก พระราชดำริ	การอนุรักษ์ พันธุ์พืช อัน เนื่องมาจาก พระราชดำริ	๐	๐	๐	๔๐,๐๐๐	๔๐,๐๐๐	ประชาชน ได้รับพันธุ์ พืชและมี ความพึง พอใจร้อยละ ๘๐	ประชาชน ได้รับพันธุ์ พืชและมี ความพึง พอใจ	สำนักปลัด
๒.	โครงการ ปลูกต้นไม้	เพื่อรณรงค์การ ปลูกป่า สดภาวะ โลกร้อนในชุมชน รวมทั้งสามารถ นำมาเป็นผลไม้ สำหรับ รับประทานได้อีก ด้วย	๕๐๐ต้น/ปี	๖๐,๐๐๐	๖๐,๐๐๐	๖๐,๐๐๐	๖๐,๐๐๐	๖๐,๐๐๐	ปลูกต้นไม้ ยืนต้นได้ร้อย ละ ๖๐	รณรงค์การ ปลูกป่าลด ภาวะโลก ร้อน	สำนักปลัด



--	--	--	--	--	--	--	--	--	--	--	--

-๑๑๑-

ที่	โครงการ	วัตถุประสงค์	เป้าหมาย (ผลผลิตของ โครงการ)	งบประมาณ					ตัวชี้วัด (KPI)	ผลที่คาดว่าจะได้รับ	หน่วยงาน ที่ รับผิดชอบ หลัก
				๒๕๖๑ (บาท)	๒๕๖๒ (บาท)	๒๕๖๓ (บาท)	๒๕๖๔ (บาท)	๒๕๖๕ (บาท)			
๕.	โครงการ เมืองสวย น้ำใส ใสใจ ชุมชน คนสุรินทร์ มีสุข	เพื่อให้ ประชาชน ช่วยกันรักษา ความสะอาดใน ชุมชน กำจัด ขยะมูลฝอย ผักตบชวา สิ่ง ปฏิบัติกลุ่มต่างๆ เพื่อสร้าง มูลค่าเพิ่มและ ปรับปรุงภูมิ ทัศน์อาคาร บ้านเรือน	ดำเนินการ ๔ กิจกรรม -ทำความสะอาด สะอาดหมู่บ้าน และสถานที่ ราชการและ เส้นทาง คมนาคม -กำจัดวัชพืช สิ่ง ปฏิภูล และ ผักตบชวา ทำ ปุ๋ยพืชสด -ปรับปรุงภูมิ ทัศน์ อาคาร บ้านเรือน ที่	๑๐๐,๐๐๐	๑๐๐,๐๐๐	๑๐๐,๐๐๐	๑๐๐,๐๐๐	๑๐๐,๐๐๐	ดำเนิน กิจกรรมได้ ไม่น้อยกว่า ๓ กิจกรรม	หมู่บ้าน ชุมชนมี ความ สะอาด นำ อยู่น่า อาศัย มีน้ำ สำหรับ อุปโภค บริโภค ตลอดทั้งปี	สำนักปลัด

			สาธารณะ สถานที่ราชการ								
๖.	ส่งเสริมและ สนับสนุนการ ใช้พลังงาน แสงอาทิตย์	เพื่อส่งเสริม และสนับสนุน ให้ประชาชน ใช้พลังงาน แสงอาทิตย์	ติดตั้งไฟส่อง สว่าง พลังงาน แสงอาทิตย์ จำนวน ๖ ต้น	๑๐๐,๐๐๐	๐	๑๐๐,๐๐๐	๐	๑๐๐,๐๐๐	ประชาชนมี พลังงาน แสงอาทิตย์ ใช้ร้อยละ ๑๐ของผู้ เข้ารับการ อบรม	ประชาชนมี พลังงาน แสงอาทิตย์ ใช้แทน พลังงาน ไฟฟ้าและ ลดรายจ่าย	สำนักปลัด
๗.	ส่งเสริมและ สนับสนุนการ ผลิตเตาหุง ต้ม ประสิทธิภาพ สูง	เพื่อส่งเสริม และสนับสนุน ให้ครัวเรือน ผลิตเตาหุงต้ม ใช้เอง	จำนวน ๕๐ คน	๕๐,๐๐๐	๐	๕๐,๐๐๐	๐	๕๐,๐๐๐	ในครัวเรือน มีเตาหุงต้ม ใช้ร้อยละ ๒๐ ของผู้ เข้ารับการ อบรม	ประชาชน สามารถ ผลิตเตาหุง ต้มใช้เอง และลด รายจ่าย	สำนักปลัด กก. พลัง งานต. ชุมแสง สนง. พลังงาน

-๑๑๒-

ก.ยุทธศาสตร์จังหวัดที่ ๔ ยุทธศาสตร์การพัฒนากิจการบริการจัดการทรัพยากรและสิ่งแวดล้อมอย่างยั่งยืน

ข.ยุทธศาสตร์การพัฒนาขององค์กรปกครองส่วนท้องถิ่นในเขตจังหวัดที่ ๓ การบริการจัดการทรัพยากรธรรมชาติและสิ่งแวดล้อมอย่างยั่งยืน

๕.ยุทธศาสตร์การพัฒนาด้านทรัพยากรธรรมชาติและสิ่งแวดล้อม

๕.๒ แผนงานสร้างความเข้มแข็งของชุมชน

ที่	โครงการ	วัตถุประสงค์	เป้าหมาย (ผลผลิต ของ โครงการ)	งบประมาณ					ตัวชี้วัด (KPI)	ผลที่คาดว่าจะได้รับ	หน่วยงานที่ รับผิดชอบ หลัก
				๒๕๖๑ (บาท)	๒๕๖๒ (บาท)	๒๕๖๓ (บาท)	๒๕๖๔ (บาท)	๒๕๖๕ (บาท)			



๑.	โครงการ ธนาคารขยะ ชุมชนแบบ ยั่งยืน	เพื่อสร้าง จิตสำนึกให้ ประชาชน สามารถคัด แยกขยะ ออกเป็น ประเภทต่างๆ เพื่อสะดวกใน การทำลาย และ แลกเปลี่ยน เป็นสินค้าหรือ เงิน	๑ หมู่บ้าน	๕๐,๐๐๐	๕๐,๐๐๐	๕๐,๐๐๐	๕๐,๐๐๐	๕๐,๐๐๐	ประชาชน สามารถคัด แยกขยะได้ ร้อยละ ๖๐	ประชาชน สามารถคัด แยกขยะ ออกเป็น ประเภท ต่างๆเพื่อ สะดวกใน การทำลาย และ เปลี่ยนเป็น เงินหรือ สินค้า	สำนักปลัด
----	---	--	------------	--------	--------	--------	--------	--------	--	--	-----------

-๑๑๓-

ก.ยุทธศาสตร์จังหวัดที่ ๔ ยุทธศาสตร์การพัฒนาด้านการยกระดับคุณภาพชีวิตของประชาชน

ข.ยุทธศาสตร์การพัฒนาขององค์กรปกครองส่วนท้องถิ่นในเขตจังหวัดที่ ๔ การพัฒนาคนและสังคมเพื่อยกระดับคุณภาพชีวิตบนพื้นฐานความเสมอภาค

๖.ยุทธศาสตร์การพัฒนาด้านการบริหารจัดการบ้านเมืองที่ดี

๖.๑ แผนงานบริหารงานทั่วไป

ที่	โครงการ	วัตถุประสงค์	เป้าหมาย (ผลผลิต ของ โครงการ)	งบประมาณ					ตัวชี้วัด(KPI)	ผลที่คาดว่าจะได้รับ	ท
				๒๕๖๑ (บาท)	๒๕๖๒ (บาท)	๒๕๖๓ (บาท)	๒๕๖๔ (บาท)	๒๕๖๕ (บาท)			
๑.	พัฒนาศักยภาพ ผู้บริหาร สมาชิก สภาอบต. พนักงาน ส่วนตำบลและ พนักงานจ้าง	เพื่อให้บุคลากร ของอบต.มี ศักยภาพในการ ปฏิบัติหน้าที่	อย่างน้อย คนละ ๑ หลักสูตร	๓๐๐,๐๐๐	๔๐๐,๐๐๐	๔๐๐,๐๐๐	๔๐๐,๐๐๐	๔๐๐,๐๐๐	บุคลากรของ อบต.เข้ารับการ ฝึกอบรมร้อยละ ๘๐	บุคลากรของอบต.มี ศักยภาพในการทำงาน ให้มีประสิทธิภาพ ยิ่งขึ้น	ส
๒.	บำรุงรักษาหรือ ซ่อมแซมทรัพย์สิน	เพื่อให้ทรัพย์สิน ของอบต./ไฟฟ้า สาธารณะ/ ซ่อมแซมที่ดิน และสิ่งก่อสร้าง ให้อยู่ในสภาพดี และใช้งานได้ ตามปกติ	ทรัพย์สิน ของอบต./ ไฟฟ้า สาธารณะ/ ซ่อมแซมที่ ดินและ สิ่งก่อสร้างที่ ชำรุดและใช้ งานไม่ได้	๒๐๐,๐๐๐	๒๐๐,๐๐๐	๒๐๐,๐๐๐	๒๐๐,๐๐๐	๒๐๐,๐๐๐	บำรุงรักษา ซ่อมแซมตลอด ปี	ทรัพย์สินของอบต.อยู่ ในสภาพดีและใช้งาน ได้ปกติ	ท

-๑๑๔-

ที่	โครงการ	วัตถุประสงค์	เป้าหมาย (ผลผลิต ของ โครงการ)	งบประมาณ					ตัวชี้วัด(KPI)	ผลที่คาดว่าจะได้รับ	ท
				๒๕๖๑ (บาท)	๒๕๖๒ (บาท)	๒๕๖๓ (บาท)	๒๕๖๔ (บาท)	๒๕๖๕ (บาท)			
๓.	การรับรอง	เพื่อให้การรับรอง	จำนวน ๑๕	๒๕,๐๐๐	๒๕,๐๐๐	๒๕,๐๐๐	๒๕,๐๐๐	๒๕,๐๐๐	ดำเนินการได้	ผู้มาเยี่ยมเยียน อบต.มี	ท

	หน่วยงาน ราชการ/คณะ บุคคล/การประชุม สภาอบต.	หน่วยงานและ องค์กรต่างๆการ ประชุมสภาอบต. เป็นไปด้วยความ เรียบร้อย	ครั้ง						๑๐๐%	ความพึงพอใจในการ ให้บริการ	รา
๔.	สำรวจความพึง พอใจของ ประชาชนตำบล ชุมแสง	เพื่อสำรวจความ พึงพอใจของ ประชาชนต่อการ ปฏิบัติงานและ การให้บริการของ อบต.ชุมแสง	จำนวน ๑ ครั้ง	๕๐,๐๐๐	๕๐,๐๐๐	๕๐,๐๐๐	๕๐,๐๐๐	๕๐,๐๐๐	มีการออก สำรวจความพึง พอใจปีละ ๑ ครั้ง	อบต.ชุมแสงได้ รับทราบความคิดเห็น ของประชาชนต่อการ ให้บริการเพื่อนำมา ปรับปรุงให้ดีขึ้น	สำ

-๑๑๕-

ที่	โครงการ	วัตถุประสงค์	เป้าหมาย (ผลผลิตของ โครงการ)	งบประมาณ					ตัวชี้วัด (KPI)	ผลที่คาดว่าจะได้รับ	หน่วยงาน ที่ รับผิดชอบ หลัก
				๒๕๖๑ (บาท)	๒๕๖๒ (บาท)	๒๕๖๓ (บาท)	๒๕๖๔ (บาท)	๒๕๖๕ (บาท)			

๕	จัดหาวัสดุ/ครุภัณฑ์สำนักงาน	เพื่อใช้ในการบริหารจัดการและบริการประชาชนให้มีคุณภาพ	-วัสดุสำนักงานครุภัณฑ์สำนักงาน ๑.ตู้เหล็กเก็บเอกสาร ขนาด ๒ บาน (มอก) จำนวน ๒ หลัง ๒.โต๊ะทำงานพร้อมเก้าอี้ จำนวน ๔ ชุด ๓.โซฟารับแขก ๑ ชุด ๔.โต๊ะหมู่บูชา ๑ ชุด	๒๕๐,๐๐๐	๒๕๐,๐๐๐	๒๕๐,๐๐๐	๒๕๐,๐๐๐	๒๕๐,๐๐๐	วัสดุครุภัณฑ์ที่อบต.ได้รับครบถ้วน	อบต.สามารถบริหารจัดการและบริการประชาชนอย่างมีประสิทธิภาพ	ทุกส่วนราชการ
๖	จัดหาวัสดุเครื่องแต่งกาย	เพื่อใช้ในการบริหารจัดการและบริการประชาชนให้มีคุณภาพ	วัสดุเครื่องแต่งกายชุดเครื่องแบบอาสาสมัครป้องกันภัยฝ่ายพลเรือนประกอบด้วยเสื้อ กางเกง รองเท้า เข็มขัด หมวก	๐	๐	๑๐๐,๐๐๐	๐	๐	อาสาสมัครป้องกันภัยฝ่ายพลเรือนได้รับชุดเครื่องแบบครบทุกคน	อบต.สามารถบริหารจัดการและบริการประชาชนอย่างมีประสิทธิภาพ	สำนักปลัด

--	--	--	--	--	--	--	--	--	--	--	--

-๑๑๖-

ที่	โครงการ	วัตถุประสงค์	เป้าหมาย (ผลผลิตของ โครงการ)	งบประมาณ					ตัวชี้วัด (KPI)	ผลที่คาดว่าจะได้รับ	หน่วยงาน ที่ รับผิดชอบ หลัก
				๒๕๖๑ (บาท)	๒๕๖๒ (บาท)	๒๕๖๓ (บาท)	๒๕๖๔ (บาท)	๒๕๖๕ (บาท)			
๖.	จัดหาวัสดุ/ ครุภัณฑ์ คอมพิวเตอร์	เพื่อใช้ในการ บริหาร จัดการและ บริการ ประชาชนให้ มี ประสิทธิภาพ	- วัสดุคอมพิวเตอร์ - ครุภัณฑ์ คอมพิวเตอร์(เครื่อง คอมพิวเตอร์สำหรับ ประมวลผล - แบบที่ ๑ จำนวน ๒ เครื่องและ เครื่องพิมพ์ชนิด เลเซอร์ /ชนิด LED ขาวดำ (๓๐ หน้า/ นาที จำนวน ๒ เครื่อง) - แบบที่ ๒ จำนวน ๓ เครื่องและ เครื่องพิมพ์ Multifunction แบบฉีดหมึกพร้อม ติดตั้งหมึกพิมพ์ (Ink Tank Printer)จำนวน ๑ เครื่อง	๑๕๐,๐๐๐	๒๐๐,๐๐๐	๒๐๐,๐๐๐	๒๐,๐๐๐	๒๐๐,๐๐๐	วัสดุ ครุภัณฑ์ที่ อบต. ได้รับ ครบถ้วน	อบต.สามารถ บริหารจัดการ และบริการ ประชาชน อย่างมี ประสิทธิภาพ	สำนักปลัด กองคลัง
๗.	จัดหาวัสดุ	เพื่อใช้ในการ	วัสดุโฆษณาและ	๕๐,๐๐๐	๕๐,๐๐๐	๕๐,๐๐๐	๕๐,๐๐๐	๕๐,๐๐๐	วัสดุ	อบต.สามารถ	สำนักปลัด

	โฆษณาและเผยแพร่	บริหารจัดการและให้บริการประชาชนให้มีประสิทธิภาพ	เผยแพร่เช่น กระดาษเขียนโปสเตอร์ ฟู้กัน และสี ฟิล์ม ฟิล์ม สไลด์ ภาพถ่ายดาวเทียมฯลฯ						ครุภัณฑ์ที่ อบต. ได้รับ ครบถ้วน	บริหารจัดการ และบริการ ประชาชน อย่างมี ประสิทธิภาพ	กองช่าง
๘.	จัดหาวัสดุ งานบ้าน งานครัว	เพื่อใช้ในการ บริหารจัดการ และบริการ ประชาชนให้มี ประสิทธิภาพ	วัสดุงานบ้านงาน ครัว เช่น ถ้วย จาน ช้อน แก้ว น้ำ ไม้กวาด น้ำยาล้างห้องน้ำ ฯลฯ	๕๐,๐๐๐	๕๐,๐๐๐	๕๐,๐๐๐	๕๐,๐๐๐	๕๐,๐๐๐	วัสดุ ครุภัณฑ์ที่ อบต. ได้รับ ครบถ้วน	อบต.สามารถ บริหารจัดการ และบริการ ประชาชน อย่างมี ประสิทธิภาพ	สำนักปลัด

-๑๑๗-

ที่	โครงการ	วัตถุประสงค์	เป้าหมาย(ผลผลิต ของโครงการ)	งบประมาณ					ตัวชี้วัด (KPI)	ผลที่คาดว่าจะ ได้รับ	หน่วยงาน รับผิดชอบหลัก
				๒๕๖๑ (บาท)	๒๕๖๒ (บาท)	๒๕๖๓ (บาท)	๒๕๖๔ (บาท)	๒๕๖๕ (บาท)			
๙.	จัดหาวัสดุ/ ครุภัณฑ์ ยานพาหนะ และขนส่ง	เพื่อใช้ในการ บริหารจัดการ และบริการ ประชาชนให้มี ประสิทธิภาพ	๑.แบตเตอรี่ ยาง นอก ยางใน สาย ไมล์ เพลา ตลับ ลูกปืน น้ำมันเบรก หัวเทียน ไขควง น็อต สกรู กระจกมองข้าง รถยนต์ฯลฯ	๖๐,๐๐๐	๖๐,๐๐๐	๖๐,๐๐๐	๖๐,๐๐๐	๖๐,๐๐๐	วัสดุครุภัณฑ์ ที่อบต.ได้รับ ครบถ้วน	อบต.สามารถ บริหารจัดการและ บริการประชาชน อย่างมี ประสิทธิภาพ	สำนักก
๑๐.	จัดหาวัสดุเชื้อเพลิง และหล่อลื่น	เพื่อใช้ในการ บริหารจัดการ	-น้ำมันดีเซล น้ำมันก๊าด น้ำมัน	๑๘๐,๐๐๐	๑๘๐,๐๐๐	๑๘๐,๐๐๐	๑๘๐,๐๐๐	๑๘๐,๐๐๐	วัสดุครุภัณฑ์ ที่อบต.ได้รับ	อบต.สามารถ บริหารจัดการและ	สำนักก

	(รถบรรทุกน้ำ อเนกประสงค์ /รถกู้ ชีพ/รถยนต์ ส่วนกลาง)	และบริการ ประชาชนให้มี ประสิทธิภาพ	เบนซิล ถ่าน แก๊ส หุงต้ม น้ำมันจารบี น้ำมันเครื่องฯลฯ							ครบถ้วน	บริการประชาชน อย่างมี ประสิทธิภาพ	
๑๑.	จัดหาวัสดุ/ ครุภัณฑ์เครื่อง ดับเพลิง	เพื่อใช้ในการ บริหารจัดการ และบริการ ประชาชนให้มี ประสิทธิภาพ	เครื่องดับเพลิงและ น้ำยาดับเพลิงฯลฯ	๒๐,๐๐๐	๒๐,๐๐๐	๒๐,๐๐๐	๒๐,๐๐๐	๒๐,๐๐๐	๒๐,๐๐๐	วัสดุครุภัณฑ์ ที่อบต.ได้รับ ครบถ้วน	อบต.สามารถ บริหารจัดการและ บริการประชาชน อย่างมี ประสิทธิภาพ	สำนักปลัด กองฯ

-๑๑๘-

ที่	โครงการ	วัตถุประสงค์	เป้าหมาย (ผลผลิต ของ โครงการ)	งบประมาณ					ตัวชี้วัด(KPI)	ผลที่คาดว่าจะ ได้รับ	หน่วยงาน ที่ รับผิดชอบ หลัก
				๒๕๖๑ (บาท)	๒๕๖๒ (บาท)	๒๕๖๓ (บาท)	๒๕๖๔ (บาท)	๒๕๖๕ (บาท)			
๑๒.	โครงการ จัดทำแผน ที่ภาษี	เพื่อจัดทำแผน ที่ภาษีของ อบต.	แผนที่ภาษี ของ อบต. ชุมแสง	๓๐๐,๐๐๐	๓๐๐,๐๐๐	๓๐๐,๐๐๐	๓๐๐,๐๐๐	๓๐๐,๐๐๐	ดำเนินการได้ ร้อยละ ๗๐	อบต.สามารถ จัดเก็บภาษีได้ อย่างมี ประสิทธิภาพ	กองคลัง กองช่าง
๑๓.	เบี้ย ประกันภัย รถยนต์	เพื่อจ่ายเป็น เบี้ยประกันภัย รถยนต์ ส่วนกลาง รถบรรทุกน้ำ อเนกประสงค์	จำนวน ๓ คัน	๓๐,๐๐๐	๓๐,๐๐๐	๓๐,๐๐๐	๓๐,๐๐๐	๓๐,๐๐๐	ได้จัดทำ ประกันภัย รถยนต์ ส่วนกลาง รถบรรทุกน้ำ อเนกประสงค์	ผู้ขับขี่และผู้ใช้ บริการรถยนต์ มีหลักประกัน ความปลอดภัย ในการใช้ รถยนต์	สำนักปลัด

		และรถยนต์กู้ ชีพ							และรถยนต์กู้ ชีพ	ส่วนกลาง รถบรรทุกน้ำ อเนกประสงค์ และรถยนต์ กู้ภัย	
๑๔.	จ้างเหมา บริการ ต่างๆ	เพื่อจ่ายเป็น ค่าจ้างเหมา ต่างๆเช่น ค่า เช่าเล่ม ค่าถ่าย เอกสาร ฯลฯ	ตลอดทั้งปี	๒๐,๐๐๐	๒๐,๐๐๐	๒๐,๐๐๐	๒๐,๐๐๐	๒๐,๐๐๐	อบต.ชุมแสง สามารถ ปฏิบัติงานและ บริการได้อย่าง รวดเร็ว	สามารถ ปฏิบัติงานและ บริการได้อย่าง รวดเร็ว	สำนักปลัด

-๑๑๙-

ที่	โครงการ	วัตถุประสงค์	เป้าหมาย (ผลผลิต ของ โครงการ)	งบประมาณ					ตัวชี้วัด(KPI)	ผลที่คาดว่าจะได้รับ	หน่วย ที่ รับผิดชอบ หลัก
				๒๕๖๑ (บาท)	๒๕๖๒ (บาท)	๒๕๖๓ (บาท)	๒๕๖๔ (บาท)	๒๕๖๕ (บาท)			
๑๕.	ค่าสาธารณูปโภค	เพื่อจ่ายเป็นค่าไฟฟ้า ค่าน้ำประปา ค่าบริการโทรศัพท์ ค่า ไปรษณีย์ ค่าบริการ สื่อสาร โทรคมนาคม ของ อบต.ชุมแสง ตลอดปีงบประมาณ	๑ แห่ง	๒๕๗,๐๐๐	๒๕๗,๐๐๐	๒๕๗,๐๐๐	๒๕๗,๐๐๐	๒๕๗,๐๐๐	มีการเบิกจ่าย งบประมาณเป็นไป ตามระเบียบ กฎหมาย	ได้จ่ายค่าไฟฟ้า ค่า น้ำประปา ค่าบริการ โทรศัพท์ ค่าไปรษณีย์ ค่าบริการสื่อสาร โทรคมนาคมของ อบต.ชุมแสง	สำนักก
๑๖.	โครงการ	เพื่อให้ประชาชนมี	๗๐ คน	๒๐,๐๐๐	๒๐,๐๐๐	๒๐,๐๐๐	๒๐,๐๐๐	๒๐,๐๐๐	ประชาชนมีความรู้	ประชาชนมีความรู้	สำนักก



	เสริมสร้างความรู้เกี่ยวกับประชาธิปไตย	ความรู้เกี่ยวกับกฎหมายรัฐธรรมนูญ							ร้อยละ ๘๐	ความเข้าใจเกี่ยวกับกฎหมายรัฐธรรมนูญ	
๑๗.	โครงการรณรงค์ต่อต้านการทุจริตคอร์รัปชัน	เพื่อให้ผู้บริหารสมาชิกสภา อบต. พนักงานส่วนตำบล พนักงานจ้างและผู้นำชุมชนได้ทราบถึงโทษภัยจากการทุจริตคอร์รัปชันและร่วมกันต่อต้านการทุจริตคอร์รัปชัน	๑ ครั้ง จำนวน ๕๐ คน	๕๐,๐๐๐	๕๐,๐๐๐	๕๐,๐๐๐	๕๐,๐๐๐	๕๐,๐๐๐	ผู้บริหาร สมาชิกสภา อบต. พนักงานส่วนตำบล พนักงานจ้างและผู้นำชุมชนมีความรู้ความเข้าใจร้อยละ ๘๐	ผู้บริหาร สมาชิกสภา อบต. พนักงานส่วนตำบล พนักงานจ้างและผู้นำชุมชนได้ทราบถึงโทษภัยจากการทุจริตคอร์รัปชันและร่วมกันต่อต้านการทุจริตคอร์รัปชัน	สำนัก

-๑๒๐-

ที่	โครงการ	วัตถุประสงค์	เป้าหมาย (ผลผลิตของโครงการ)	งบประมาณ					ตัวชี้วัด(KPI)	ผลที่คาดว่าจะได้รับ	หน่วยงานที่รับผิดชอบหลัก
				๒๕๖๑ (บาท)	๒๕๖๒ (บาท)	๒๕๖๓ (บาท)	๒๕๖๔ (บาท)	๒๕๖๕ (บาท)			
๑๘.	โครงการจัดอบรมความรู้เกี่ยวกับการปฏิบัติตามพรบ.ข้อมูลข่าวสารของราชการ พ.ศ. ๒๕๔๐	เพื่อให้บุคลากรและประชาชนมีความรู้เกี่ยวกับพรบ. ข้อมูลข่าวสารของราชการ พ.ศ. ๒๕๔๐	จำนวน ๕๐ คน	๒๐,๐๐๐	๒๐,๐๐๐	๒๐,๐๐๐	๒๐,๐๐๐	๒๐,๐๐๐	บุคลากร และประชาชน มีความรู้ร้อยละ ๘๐	บุคลากร และประชาชน มีความรู้เกี่ยวกับพรบ.ข้อมูลข่าวสารของราชการ พ.ศ. ๒๕๔๐	สำนักปลัด

๑๘.	จังหวัดหรือ ตรวจสอบ แนวเขตที่ สาธารณะ ประโยชน์	เพื่อดูแลที่ สาธารณะ ประโยชน์ไม่ให้ ประชาชนเข้า ไป บุกรุก	ที่ สาธารณะ ประโยชน์ ทุกแปลง	๒๐,๐๐๐	๒๐,๐๐๐	๒๐,๐๐๐	๒๐,๐๐๐	๒๐,๐๐๐	ได้ดำเนินการ จังหวัดและ ตรวจสอบที่ สาธารณะ ประโยชน์ทุก แปลงที่มีการ ยื่นเรื่อง	มีที่ สาธารณะ ประโยชน์ สำหรับ ประชาชนใช้ ร่วมกัน	สำนักปลัด กองช่าง
๒๐.	โครงการ เลือกตั้ง ผู้บริหารหรือ สมาชิกสภา อบต.ชุมแสง	เพื่อจัดการ เลือกตั้ง ผู้บริหารหรือ สมาชิกสภา อบต.ชุมแสง	-ผู้บริหาร ๑ คน -สมาชิก สภาอบต. หมู่ละ ๒ คน	๔๐๐,๐๐๐	๔๐๐,๐๐๐	๔๐๐,๐๐๐	๔๐๐,๐๐๐	๔๐๐,๐๐๐	ผู้มีสิทธิ์ เลือกตั้งมาใช้ สิทธิ์เลือกตั้ง ร้อยละ ๖๐	มีผู้บริหาร หรือสมาชิก สภา อบต. ชุมแสง	สำนักปลัด

-๑๒๑-

ที่	โครงการ	วัตถุประสงค์	เป้าหมาย (ผลผลิตของ โครงการ)	งบประมาณ					ตัวชี้วัด(KPI)	ผลที่คาดว่าจะ ได้รับ	หน่วย รับ บ
				๒๕๖๑ (บาท)	๒๕๖๒ (บาท)	๒๕๖๓ (บาท)	๒๕๖๔ (บาท)	๒๕๖๕ (บาท)			
๒๑.	โครงการอบรมเพิ่ม ศักยภาพผู้บริหาร สมาชิกสภา อบต.	เพื่อให้ผู้บริหาร สมาชิกสภาอบต. พนักงานส่วนตำบล	๕๐ คน	๒๗๕,๐๐๐	๒๗๕,๐๐๐	๒๗๕,๐๐๐	๒๗๕,๐๐๐	๒๗๕,๐๐๐	ผู้บริหาร สมาชิก สภาอบต. พนักงานส่วน	ผู้บริหาร สมาชิก สภาอบต. พนักงานส่วน	สำนัก

	พนักงานส่วนตำบลและผู้นำชุมชน	และผู้นำชุมชนเข้าถึงบทบาทของตนเองและพัฒนาทักษะความรู้							ตำบลและผู้นำชุมชนเข้าถึงบทบาทของตนเองและพัฒนาทักษะความรู้ร้อยละ ๘๐	ตำบลและผู้นำชุมชนเข้าถึงบทบาทของตนเองและพัฒนาทักษะความรู้ในการทำงาน	
๒๒.	ก่อสร้างที่จอดรถยนต์	เพื่อให้มีที่จอดรถยนต์สำหรับพนักงานและประชาชนที่มาติดต่อราชการ	๑หลังส่วนหลังคาขนาดกว้าง ๖ เมตร ยาว ๒๔ เมตร หรือมีพื้นที่ไม่น้อยกว่า ๑๔๔ ตร.ม.	๐	๓๒๐,๕๐๐	๐	๐	๐	มีสถานที่จอดรถยนต์จำนวน ๑ หลัง	มีสถานที่สำหรับจอดรถยนต์	สำนั

-๑๒๒-

ที่	โครงการ	วัตถุประสงค์	เป้าหมาย (ผลผลิตของโครงการ)	งบประมาณ					ตัวชี้วัด(KPI)	ผลที่คาดว่าจะได้รับ	หน่วยงานรับผิดชอบหลัก
				๒๕๖๑ (บาท)	๒๕๖๒ (บาท)	๒๕๖๓ (บาท)	๒๕๖๔ (บาท)	๒๕๖๕ (บาท)			
๒๓.	ก่อสร้างอาคารอเนกประสงค์.	ใช้เป็นสถานที่ประชุมอบรม สัมมนา	จำนวน ๑ หลังกว้าง ๑๖ เมตรยาว๔๐	๐	๐	๓,๕๒๐,๐๐๐	๐	๐	ดำเนินการได้ครบ ๑๐๐%	มีสถานที่จัดประชุมอบรม สัมมนา และ	กองฯ

			เมตร หรือมีพื้นที่ไม่น้อยกว่า ๖๔๐ ตร.ม.							บริการประชาชน	
๒๔.	ก่อสร้างลานคอนกรีตรอบอาคารที่ทำการอบต. ชุมแสง	เพื่อปรับปรุงบริบทรอบอาคารสำนักงาน อบต.ชุมแสง ให้สวยงาม	ขนาดพื้นที่ไม่น้อยกว่า ๓๕๒ ตารางเมตร ความหนาพื้น ๐.๑๒ เมตร	๐	๐	๐	๒๑๗,๐๐๐	๐	ดำเนินการได้ครบ ๑๐๐%	บริบทรอบอาคารสำนักงาน อบต.ชุมแสงมี มีความสวยงาม	กอง...
๒๕.	โครงการอบรมเพิ่มประสิทธิภาพการจัดเก็บรายได้	เพื่อให้การจัดเก็บรายได้มีประสิทธิภาพมากยิ่งขึ้น	๑๐๐ คน	๐	๒๐,๑๐๐	๐	๐	๐	อบต.สามารถจัดเก็บรายได้เพิ่มขึ้นร้อยละ ๖๐	อบต.สามารถจัดเก็บรายได้เพิ่มขึ้น	กองคลั...

-๑๒๓-

ก.ยุทธศาสตร์จังหวัดที่ ๕ ยุทธศาสตร์การพัฒนาด้านการยกระดับคุณภาพชีวิตของประชาชน

ข.ยุทธศาสตร์การพัฒนาขององค์กรปกครองส่วนท้องถิ่นในเขตจังหวัดที่ ๔ การพัฒนาคนและสังคมเพื่อยกระดับคุณภาพชีวิตบนพื้นฐานความเสมอภาค

๖.ยุทธศาสตร์การพัฒนาด้านการบริหารจัดการบ้านเมืองที่ดี

๖.๒ แผนงานเคหะและชุมชน

ที่	โครงการ	วัตถุประสงค์	เป้าหมาย (ผลผลิตของ โครงการ)	งบประมาณ					ตัวชี้วัด(KPI)	ผลที่คาดว่าจะ ได้รับ	ท ร ร
				๒๕๖๑ (บาท)	๒๕๖๒ (บาท)	๒๕๖๓ (บาท)	๒๕๖๔ (บาท)	๒๕๖๕ (บาท)			
๑.	จัดหาวัสดุ/ ครุภัณฑ์ไฟฟ้า และวิทยุ	เพื่อใช้ในการ บริการ ประชาชนให้มี ประสิทธิภาพ	พิวส์ เข็มขัดรัด สายไฟฟ้า ปลั๊ก ไฟฟ้า สวิตส์ ไฟฟ้า หลอด ไฟฟ้า เบรก เกอร์ ไมโครโฟน ขา ตั้ง ไมโครโฟน ลำโพง เครื่องวัด กระแสไฟฟ้า เครื่องตัด กระแสไฟฟ้า	๒๐,๐๐๐	๒๐,๐๐๐	๒๐,๐๐๐	๒๐,๐๐๐	๒๐,๐๐๐	วัสดุครุภัณฑ์ที่ อบต.ได้รับ ครบถ้วน	อบต.สามารถ บริหารจัดการ และบริการ ประชาชน เป็นไปอย่างมี ประสิทธิภาพ	ก ร ร

-๑๒๔-

ที่	โครงการ	วัตถุประสงค์	เป้าหมาย(ผลผลิตของ โครงการ)	งบประมาณ					ตัวชี้วัด(KPI)	ผลที่คาดว่าจะ ได้รับ	ท ร ร
				๒๕๖๑ (บาท)	๒๕๖๒ (บาท)	๒๕๖๓ (บาท)	๒๕๖๔ (บาท)	๒๕๖๕ (บาท)			

๒.	ค่าวัสดุก่อสร้าง	เพื่อให้มีวัสดุในการก่อสร้างหรือบริหารจัดการของ อบต.ชุมแสง	ไม้ น้ำมันทาสี สี แปรง ทาสี ปูนซีเมนต์ ทราย อิฐ กระเบื้อง สังกะสี ค้อน ตะปู ชะแลง ท่อ ฯลฯ	๕๐,๐๐๐	๕๐,๐๐๐	๕๐,๐๐๐	๕๐,๐๐๐	๕๐,๐๐๐	สามารถดำเนินการก่อสร้างหรือบริหารจัดการงานต่างๆได้ร้อยละ ๘๐	มีวัสดุในการก่อสร้างหรือบริหารจัดการของอบต.ชุมแสง	ก
๓.	ส่งเสริมการมีส่วนร่วมของประชาชน เช่น เป็นผู้แทนชุมชนในการเข้าร่วมเป็นคณะกรรมการ จัดหาวัสดุ(เปิดซอง สอบราคา/ ตรวจรับงานจ้าง)	เพื่อให้ประชาชนเข้ามามีส่วนร่วมในการบริหารงาน และตรวจสอบการทำงานของ อบต.	ประชาชนทุกคนที่เป็นกรรมการ	๕๐,๐๐๐	๕๐,๐๐๐	๕๐,๐๐๐	๕๐,๐๐๐	๕๐,๐๐๐	ประชาชนเข้าร่วมเป็นคณะกรรมการ จัดหาวัสดุร้อยละ ๘๐	ประชาชนเข้ามามีส่วนร่วมในการบริหารงาน และตรวจสอบการทำงานของ อบต.	ก

-๑๒๕-

ก.ยุทธศาสตร์จังหวัดที่ ๔ ยุทธศาสตร์การพัฒนาด้านการยกระดับคุณภาพชีวิตของประชาชน

ข.ยุทธศาสตร์การพัฒนาขององค์กรปกครองส่วนท้องถิ่นในเขตจังหวัดที่ ๔ การพัฒนาคนและสังคมเพื่อยกระดับคุณภาพชีวิตบนพื้นฐานความเสมอภาค

๖.ยุทธศาสตร์การพัฒนาด้านการบริหารจัดการบ้านเมืองที่ดี

๖.๓ แผนงานสร้างความเข้มแข็งของชุมชน

ที่	โครงการ	วัตถุประสงค์	เป้าหมาย (ผลผลิต ของ โครงการ)	งบประมาณ					ตัวชี้วัด(KPI)	ผลที่คาดว่าจะได้รับ	หน่วย รับผิดชอบ
				๒๕๖๑ (บาท)	๒๕๖๒ (บาท)	๒๕๖๓ (บาท)	๒๕๖๔ (บาท)	๒๕๖๕ (บาท)			
๑.	โครงการจัด เวทีประชาคม หมู่บ้าน/ตำบล	เพื่อให้ประชาชนเข้า มามีส่วนร่วมในการ จัดทำแผนพัฒนาของ อบต. และ อบต. ชุมแสงได้ออกพบ ประชาชนเพื่อ รับทราบปัญหาความ ต้องการอย่างแท้จริง	จำนวน ๘ ครั้ง	๕๐,๐๐๐	๕๐,๐๐๐	๕๐,๐๐๐	๕๐,๐๐๐	๕๐,๐๐๐	ประชาชนเข้าร่วมประชุม ประชาคมร้อยละ ๘๐	ประชาชนเข้ามามีส่วน ร่วมในการจัดทำ แผนพัฒนาของอบต. และ อบต.ชุมแสงได้ ออกพบประชาชน	สำนักป
๒.	อุดหนุน คณะกรรมการ หมู่บ้าน	เพื่อสนับสนุนการ ปฏิบัติงานของ คณะกรรมการหมู่บ้าน	๗ หมู่บ้านฯละ ๕,๐๐๐	๓๕,๐๐๐	๓๕,๐๐๐	๓๕,๐๐๐	๓๕,๐๐๐	๓๕,๐๐๐	คณะกรรมการหมู่บ้าน ได้รับงบประมาณ ครบถ้วน	คณะกรรมการหมู่บ้าน สามารถบริหารงาน อย่างมีประสิทธิภาพ	สำนักป
๓.	โครงการอบต. พบประชาชน	เพื่อให้ประชาชนได้รับ การบริการเชิงรุกและ ข้อมูลข่าวสารการ ดำเนินงานของ อบต.	ปีละ ๒ ครั้ง	๕๐,๐๐๐	๕๐,๐๐๐	๕๐,๐๐๐	๕๐,๐๐๐	๕๐,๐๐๐	ส่วนราชการเข้าไปบริการ ประชาชนถึงพื้นที่ จำนวน ๑ ครั้ง	ประชาชนได้รับการ บริการเชิงรุกและ ข้อมูลข่าวสารการ ดำเนินงานของอบต.	สำนักป

-๑๒๖-

ที่	โครงการ	วัตถุประสงค์	เป้าหมาย	งบประมาณ	ตัวชี้วัด(KPI)	ผลที่คาดว่าจะได้รับ	หน่วย
-----	---------	--------------	----------	----------	----------------	---------------------	-------

			(ผลผลิต ของ โครงการ)	๒๕๖๑ (บาท)	๒๕๖๒ (บาท)	๒๕๖๓ (บาท)	๒๕๖๔ (บาท)	๒๕๖๕ (บาท)			รับผิดชอบ หลัก
๔.	โครงการสร้างความ ปรองดอง สมานฉันท์	เพื่อให้ประชาชนมี ความเข้าใจกัน รักใคร่ สามัคคีกัน	จำนวน ๑ ครั้ง/ปี	๒๐,๐๐๐	๒๐,๐๐๐	๒๐,๐๐๐	๒๐,๐๐๐	๒๐,๐๐๐	ประชาชนเข้าร่วม กิจกรรมร้อยละ ๘๐	ประชาชนมีความรัก ใคร่ สามัคคีกัน	สำนักป



รายละเอียดโครงการพัฒนา  
แผนพัฒนาท้องถิ่น(พ.ศ.๒๕๖๑ - ๒๕๖๕)  
สำหรับโครงการที่เกี่วข้องกับขององค์กรปกครองส่วนท้องถิ่น  
องค์การบริหารส่วนตำบลชุมแสง

ก.ยุทธศาสตร์จังหวัดที่ ๒ ยุทธศาสตร์การพัฒนาการส่งเสริมและการพัฒนาศักยภาพการค้า การลงทุน การบริการ และเชื่อมโยงเศรษฐกิจชายแดน

ข.ยุทธศาสตร์การพัฒนาขององค์กรปกครองส่วนท้องถิ่นในเขตจังหวัดที่ ๒ การพัฒนาความสามารถในการแข่งขัน ทางเศรษฐกิจ การค้า การลงทุนและการท่องเที่ยว

๑.ยุทธศาสตร์การพัฒนาด้านโครงสร้างพื้นฐาน

๑.๑ แผนงานเคหะและชุมชน

ที่	โครงการ	วัตถุประสงค์	เป้าหมาย(ผลผลิตของโครงการ)	งบประมาณ					ตัวชี้วัด(KPI)	ผลที่คาดว่าจะได้รับ	หน่วยงานรับผิดชอบหลัก
				๒๕๖๑ (บาท)	๒๕๖๒ (บาท)	๒๕๖๓ (บาท)	๒๕๖๔ (บาท)	๒๕๖๕ (บาท)			
๑	ก่อสร้างถนนลาดยางจากบ้านขวาวไชร่ลวกถึงแยกหนองตาไก่	เพื่อให้ประชาชนและผู้สัญจรไปมาได้รับความสะดวก	ก่อสร้างผิวทางขนาดผิวจราจรกว้าง ๖.๐๐ เมตร หนา ๐.๐๕ เมตร ยาวประมาณ ๑,๓๖๕ เมตร	๐	๐	๐	๔,๘๓๖,๐๐๐	๐	ประชาชนผู้ได้รับความเดือดร้อนมีความพึงพอใจร้อยละ ๘๐	เพื่อให้ประชาชนและผู้สัญจรไปมาได้รับความสะดวก	กองช่าง

-๑๒๘-

**รายละเอียดโครงการพัฒนา**  
**แผนพัฒนาท้องถิ่น(พ.ศ.๒๕๖๑ - ๒๕๖๕)**  
**สำหรับโครงการที่เกินศักยภาพขององค์กรปกครองส่วนท้องถิ่น**  
**องค์การบริหารส่วนตำบลชุมแสง**

ก.ยุทธศาสตร์จังหวัดที่ ๔ ยุทธศาสตร์การบริหารจัดการธรรมชาติและสิ่งแวดล้อมอย่างยั่งยืน

ข.ยุทธศาสตร์การพัฒนาขององค์กรปกครองส่วนท้องถิ่นในเขตจังหวัดที่ ๓ การบริหารจัดการธรรมชาติและสิ่งแวดล้อมอย่างยั่งยืน

๒.ยุทธศาสตร์พัฒนาด้านแหล่งน้ำ

**๒.๑ แผนงานการเกษตร**

ที่	โครงการ	วัตถุประสงค์	เป้าหมาย(ผลผลิตของโครงการ)	งบประมาณ					ตัวชี้วัด(KPI)	ผลที่คาดว่าจะได้รับ	หน่วยงานรับผิดชอบหลัก
				๒๕๖๑ (บาท)	๒๕๖๒ (บาท)	๒๕๖๓ (บาท)	๒๕๖๔ (บาท)	๒๕๖๕ (บาท)			
๑	ขุดลอกหนองมะระ หมู่.๗	เพื่อเป็นแหล่งเก็บกักน้ำไว้ใช้ในการอุปโภค บริโภค และการเกษตร	ขุดลอกขนาดพื้นที่ปากบ้น ๒๕,๕๐๐ ตารางเมตร ลึกเฉลี่ย ๖.๐๐ เมตร ลาดเอียง๑:๒ ปริมาตรดินขุดไม่น้อยกว่า ๑๐๘,๔๓๐ ลบ.ม. พร้อมก่อสร้างอาคารท่อน้ำเข้า(ตามรูปแบบรายการและข้อกำหนดของ อบต.ชุมแสง)	๐	๐	๐	๐	๖,๑๙๗,๐๐๐	ประชาชนมีน้ำอุปโภค บริโภคและมีความพึงพอใจร้อยละ๘๐	ประชาชนมีน้ำสำหรับใช้ในการเกษตรตลอดทั้งปี	กองช่าง
๒	ขุดลอกหนองถนน หมู่.๔	เพื่อเป็นแหล่งเก็บกักน้ำไว้ใช้ในการอุปโภค บริโภค และการเกษตร	ขนาดพื้นที่ขุดลอกโดยรอบขอบปากหนองไม่น้อยกว่า ๓๓,๕๘๒ ตารางเมตร หรือมีปริมาตรดินขุดไม่น้อยกว่า ๑๗๖,๑๐๖ ลูกบาศก์เมตร ความลาด	๐	๐	๐	๐	๗,๒๘๘,๐๐๐	ประชาชนมีน้ำอุปโภค บริโภคและมีความพึงพอใจ	ประชาชนมีน้ำสำหรับใช้ในการเกษตรตลอดทั้งปี	กองช่าง

			เอียง SLOP ๑:๒							ร้อยละ๘๐	
--	--	--	----------------	--	--	--	--	--	--	----------	--

-๑๒๙-

ที่	โครงการ	วัตถุประสงค์	เป้าหมาย (ผลผลิตของ โครงการ)	งบประมาณ					ตัวชี้วัด(KPI)	ผลที่คาดว่าจะได้รับ	หน่วยงานที่ รับผิดชอบหลัก
				๒๕๖๑ (บาท)	๒๕๖๒ (บาท)	๒๕๖๓ (บาท)	๒๕๖๔ (บาท)	๒๕๖๕ (บาท)			
๑	ขุดลอกหนอง ก้านเหลือง หมู่.๕	เพื่อเป็นแหล่ง เก็บกักน้ำไว้ใช้ ในการอุปโภค บริโภคและ การเกษตร	ขนาดพื้นที่ ขุดลอก โดยรอบขอบ ปากหนองไม่ น้อยกว่า ๑๔,๑๖๖ตา ราเมตร หรือ มีปริมาตรดิน ขุดไม่น้อย กว่า ๕๗,๒๒๑ ลูกบาศก์ เมตร ความ ลาดเอียง SLOPE ๑:๒	๐	๐	๐	๐	๒,๔๑๐,๐๐๐	ประชาชนมีน้ำ อุปโภค บริโภค และมีความพึง พอใจร้อยละ๘๐	ประชาชนมี น้ำสำหรับใช้ ในการเกษตร ตลอดทั้งปี	กองช่าง

บัญชีครุภัณฑ์  
แผนพัฒนาท้องถิ่น(พ.ศ.๒๕๖๑ - ๒๕๖๕)  
องค์การบริหารส่วนตำบลชุมแสง

ที่	แผนงาน	หมวด	ประเภท	เป้าหมาย (ผลผลิตของครุภัณฑ์)	งบประมาณ					หน่วยงานที่ รับผิดชอบ
					๒๕๖๑ (บาท)	๒๕๖๒ (บาท)	๒๕๖๓ (บาท)	๒๕๖๔ (บาท)	๒๕๖๕ (บาท)	
๑	บริหารงาน ทั่วไป	ค่าครุภัณฑ์	ครุภัณฑ์ สำนักงาน	- ครุภัณฑ์สำนักงาน ๑.เครื่องถ่ายเอกสาร ระบบดิจิตอล(ขาว-ดำ) ความเร็ว ๒๐ แผ่น/นาที จำนวน ๑ เครื่อง ๒.ตู้เก็บเอกสาร ขนาด ๒ บาน(มอก) จำนวน ๒ หลัง ๓.โต๊ะทำงานพร้อมเก้าอี้ จำนวน ๔ ชุด	๑๕๐,๐๐๐	๑๕๐,๐๐๐	๑๕๐,๐๐๐	๑๕๐,๐๐๐	๑๕๐,๐๐๐	-สำนักงานป อบต.
๒	บริหารงาน ทั่วไป ครุภัณฑ์	ค่าครุภัณฑ์	ครุภัณฑ์ คอมพิวเตอร์	-วัสดุคอมพิวเตอร์ -ครุภัณฑ์คอมพิวเตอร์ -เครื่องคอมพิวเตอร์ สำหรับประมวลผลแบบ ที่ ๑ จำนวน ๒ เครื่อง -เครื่องพิมพ์ชนิดเลเซอร์/ชนิดLED ขาว-ดำ ๓๐หน้า/นาที จำนวน ๒ เครื่อง	๑๕๐,๐๐๐	๑๕๐,๐๐๐	๑๕๐,๐๐๐	๑๕๐,๐๐๐	๑๕๐,๐๐๐	-สำนักงานป อบต. -กองคลัง
๓	บริหารงาน	ค่าครุภัณฑ์	ค่าบำรุง	ครุภัณฑ์ทุกประเภท	๑๐๐,๐๐๐	๑๐๐,๐๐๐	๑๐๐,๐๐๐	๑๐๐,๐๐๐	๑๐๐,๐๐๐	-สำนักงานป

	ทั่วไป		รักษาและปรับปรุงครุภัณฑ์							อบต.
--	--------	--	--------------------------	--	--	--	--	--	--	------

-๑๓๑-

ที่	แผนงาน	หมวด	ประเภท	เป้าหมาย (ผลผลิตของครุภัณฑ์)	งบประมาณ					หน่วยงานที่รับผิดชอบ
					๒๕๖๑ (บาท)	๒๕๖๒ (บาท)	๒๕๖๓ (บาท)	๒๕๖๔ (บาท)	๒๕๖๕ (บาท)	
๔	บริหารงานทั่วไป	ค่าครุภัณฑ์	ครุภัณฑ์สำนักงาน	- ครุภัณฑ์สำนักงาน ๑.ตู้เลื่อนบานกระจก ขนาด ๑๔๙x๔๐x๘๐ มม. จำนวน ๒ ตู้ ๒.เก้าอี้พักคอย จำนวน ๓ ชุด ๓.ตู้วางเลือน ชนิดมือผลัก ๖ ตู้ ขนาด ๙๑๔x๖๑๒x๒๒๓๕ มม. จำนวน ๑ ชุด	๐	๙,๐๐๐	๐	๐	๐	สำนักปลัด กองคลัง กองคลัง
๕.	การศึกษา	ค่าครุภัณฑ์	ครุภัณฑ์คอมพิวเตอร์	-ครุภัณฑ์คอมพิวเตอร์ ๑.เครื่องพิมพ์ชนิดเลเซอร์หรือ ชนิด LED ขาวดำ ชนิด Network แบบที่ ๑ (๒๗ หน้า/นาที) จำนวน ๒ เครื่อง ๒.เครื่องพิมพ์แบบฉีดหมึกพร้อมถังหมึก( Ink Tank Printer ) จำนวน ๑ เครื่อง	๐	๑๕,๘๐๐	๐	๐	๐	กองการศึกษา ศพด.บ้านอุดม ศพด.บ้านหนองขาว

ที่	แผนงาน	หมวด	ประเภท	เป้าหมาย (ผลผลิตของครุภัณฑ์)	งบประมาณ					หน่วยงานที่ รับผิดชอบ
					๒๕๖๑ (บาท)	๒๕๖๒ (บาท)	๒๕๖๓ (บาท)	๒๕๖๔ (บาท)	๒๕๖๕ (บาท)	
๖.	การศึกษา	ค่าครุภัณฑ์	ครุภัณฑ์ สำนักงาน	-ครุภัณฑ์สำนักงาน ๑.ตู้เหล็กเก็บเอกสาร ขนาด ๒ บาน(มอก) จำนวน ๓ ตู้ ๒.ตู้ลิ้นชัก ๑๘ ช่อง จำนวน ๑ ชุด ๓.ถังน้ำแบบสแตนเลส ขนาดความจุ ๑,๐๐๐ ลิตร จำนวน ๑ ถัง	๐	๑๖,๕๐๐		๐	๐	กองการศึกษา ศพด.บ้านอุดม ศพด.บ้านห ขาว ศพด.บ้าน ชุมแสง
๗.	สังคม สงเคราะห์	ค่าครุภัณฑ์	ครุภัณฑ์ สำนักงาน	จัดซื้อเครื่องคอมพิวเตอร์โน้ตบุ๊ก สำหรับ ประมวลผล จำนวน ๒ เครื่อง พร้อมเครื่องพิมพ์ Multifunction แบบฉีดหมึกพร้อมติดตั้งถังหมึก พิมพ์ (Ink Tank Printer)จำนวน ๑ เครื่อง	๐	๓๐,๐๐๐	๐	๐	๐	สำนักปลัด
๘.	บริหารงาน คลัง	ค่าครุภัณฑ์	ครุภัณฑ์ สำนักงาน	จัดซื้อเครื่องคอมพิวเตอร์โน้ตบุ๊ก จำนวน ๑ เครื่อง เพื่อใช้ในงานแผนที่ภาษีและทะเบียน ทรัพย์สินของ อบต.	๐	๓๐,๐๐๐	๐	๐	๐	กองคลัง

ที่	แผนงาน	หมวด	ประเภท	เป้าหมาย (ผลผลิตของครุภัณฑ์)	งบประมาณ					หน่วยงานที่ รับผิดชอบ
					๒๕๖๑ (บาท)	๒๕๖๒ (บาท)	๒๕๖๓ (บาท)	๒๕๖๔ (บาท)	๒๕๖๕ (บาท)	
๗.	สาธารณสุข	ค่าครุภัณฑ์	ครุภัณฑ์ วิทยาศาสตร์หรือ การแพทย์	-เครื่องพ่นหมอกควัน	๐	๐	๑๐๐,๐๐๐	๐	๐	สำนักปลัด อบต.

## ส่วนที่ ๔

### การติดตามและประเมินผล

การนำแผนไปสู่การปฏิบัติ การติดตามและประเมินผลแผนพัฒนาท้องถิ่น(๒๕๖๑-๒๕๖๕) เป็นขั้นตอนที่สำคัญต้องดำเนินการต่อเนื่องจากขั้นตอนการอนุมัติและประกาศใช้แผนพัฒนาท้องถิ่น(๒๕๖๑-๒๕๖๕) คือ เมื่อผู้บริหารประกาศใช้แผนพัฒนาท้องถิ่นและได้นำมาจัดตั้งงบประมาณรายจ่ายประจำปีแล้ว หน่วยงานเป็นผู้นำแผนพัฒนาท้องถิ่น ไปสู่การปฏิบัติ เพื่อให้สอดคล้องกับยุทธศาสตร์การพัฒนา

#### ๑. ความหมาย

“การนำแผนไปสู่การปฏิบัติ” เป็นการนำโครงการ/กิจกรรม ที่ได้กำหนดไว้ในแผนพัฒนาท้องถิ่น(๒๕๖๑-๒๕๖๕) ไปดำเนินการให้บรรลุตามเป้าหมาย โดยต้องกำหนดองค์กร/หน่วยงานที่รับผิดชอบ และวิธีการดำเนินการ

“การติดตาม” เป็นขั้นตอนในการตรวจสอบผลการดำเนินการของแผนงาน/โครงการตามแผนพัฒนาท้องถิ่น (๒๕๖๑-๒๕๖๕)ว่าได้ปฏิบัติตามโครงการ/กิจกรรมที่กำหนดไว้ในแผนงาน/โครงการ มีการใช้ทรัพยากรต่างๆ อย่างมีประสิทธิภาพ และอยู่ในระยะเวลางบประมาณที่ใช้ในการดำเนินการตามที่กำหนดไว้

“การประเมินผล” เป็นขั้นตอนการตรวจสอบแผนงาน/โครงการ ที่นำไปปฏิบัติให้บรรลุวัตถุประสงค์ โดยดำเนินการในหัวข้อดังนี้

๑. การติดตามและประเมินผลยุทธศาสตร์
๒. การติดตามประเมินผลโครงการ
๓. สรุปผลการพัฒนาท้องถิ่น
๔. ข้อเสนอแนะในการทำแผนพัฒนาท้องถิ่นในอนาคต ได้แก่
  - ๔.๑ ผลกระทบนำไปสู่ออนาคต
  - ๔.๒ ข้อเสนอแนะ ข้อเสนอแนะ ผลจากการพัฒนา (รวมถึงองค์ประกอบสำคัญของข้อมูลเพื่อนำไปสู่ข้อเสนอแนะ เป็นต้น)

#### ๒. องค์กรรับผิดชอบในการติดตามและประเมินผล

ตามระเบียบกระทรวงมหาดไทย ว่าด้วยการจัดทำแผนพัฒนาขององค์กรปกครองส่วนท้องถิ่น พ.ศ.๒๕๔๘ แก้ไขเพิ่มเติมถึง(ฉบับที่ ๓) พ.ศ.๒๕๖๑ ข้อ ๒๘ องค์กรบริหารส่วนตำบลชุมแสงจะต้องแต่งตั้งคณะกรรมการติดตามและประเมินผลแผนพัฒนาท้องถิ่น เพื่อเป็นองค์กรรับผิดชอบในการติดตามและประเมินผลแผนพัฒนาท้องถิ่น ประกอบด้วย

- (๑) สมาชิกสภาท้องถิ่นที่สภาท้องถิ่นคัดเลือกจำนวนสามคน
- (๒) ผู้แทนประชาคมท้องถิ่นที่ประชาคมท้องถิ่นคัดเลือกจำนวนสองคน
- (๓) ผู้แทนหน่วยงานที่เกี่ยวข้องที่ผู้บริหารท้องถิ่นคัดเลือกจำนวนสองคน
- (๔) หัวหน้าส่วนการบริหารที่คัดเลือกกันเองจำนวนสองคน
- (๕) ผู้ทรงคุณวุฒิที่ผู้บริหารท้องถิ่นคัดเลือกจำนวนสองคน

คณะกรรมการติดตามและประเมินผลแผนพัฒนาท้องถิ่น มีอำนาจหน้าที่ ดังนี้



๑. กำหนดแนวทาง วิธีการ ในการติดตามและประเมินผลแผนพัฒนา

๒. ดำเนินการติดตามและประเมินผลแผนพัฒนา

-๑๓๕-

๓. รายงานผลและเสนอความเห็นต่อคณะกรรมการพัฒนาท้องถิ่น และประกาศผลการติดตามและประเมินผลแผนพัฒนาให้ประชาชนทราบโดยทั่วกัน อย่างน้อยปีละหนึ่งครั้งภายในเดือนธันวาคมของทุกปี ทั้งนี้ให้ตีพิมพ์ประกาศโดยเปิดเผยไม่น้อยกว่าสามสัปดาห์

### ๓. วิธีการนำแผนไปสู่การปฏิบัติการติดตามและประเมินผลแผนพัฒนาท้องถิ่น (๒๕๖๑-๒๕๖๕)

#### ๓.๑ วิธีการนำแผนไปสู่การปฏิบัติ

กำหนดให้ส่วนราชการต่างๆ ที่รับผิดชอบให้ดำเนินการตามแผนงาน/โครงการที่ได้รับงบประมาณรายจ่ายประจำปีหรืองบประมาณตามโครงการถ่ายโอนภารกิจ

#### ๓.๒ วิธีการติดตามผลการนำแผนพัฒนาท้องถิ่นไปปฏิบัติ

๑. การกำหนดหน่วยงานรับผิดชอบ องค์กรหลักคือ คณะกรรมการติดตามและประเมินผลแผนพัฒนา และอาจแต่งตั้งคณะกรรมการหรือคณะทำงานเพื่อช่วยปฏิบัติงาน

๒. วิธีการประเมินผลระดับความสำเร็จ และล้มเหลวของแผนงาน/โครงการ มี ๓ ระดับ คือ ๑) ผลผลิต เป็นการพิจารณาปริมาณ เวลา งบประมาณ คุณภาพและความพึงพอใจ

๒) ผลลัพธ์ คือ ผลที่เกิดจากผลผลิต ซึ่งเป็นการวัดระดับความสำเร็จ และความล้มเหลวของผลลัพธ์ของแผนงาน/โครงการ เป็นการพิจารณาถึงการใช้ประโยชน์และความคุ้มค่าของโครงการ

๓) ผลลัพธ์สุดท้าย ผลของโครงการแต่ละโครงการ ควรบรรลุผลลัพธ์สุดท้าย ซึ่งเป็นผลที่ก่อให้เกิดประโยชน์ต่อส่วนร่วม

#### ๓.๓ การกำหนดช่วงเวลาในการติดตามและประเมินผล

คณะกรรมการติดตามและประเมินผลแผนพัฒนาท้องถิ่น กำหนดแนวทางและวิธีการติดตามและประเมินผลแผนพัฒนาท้องถิ่น รายงานและเสนอความคิดเห็นต่อคณะกรรมการพัฒนาท้องถิ่นแล้วเสนอผู้บริหารท้องถิ่นและสภาองค์การบริหารส่วนตำบลและประกาศผลการติดตามและประเมินผลแผนพัฒนาให้ประชาชนในท้องถิ่นในที่เปิดเผยภายในสิบห้าวันนับแต่วันรายงานผลและเสนอความเห็นดังกล่าว และต้องปิดประกาศไว้เป็นระยะเวลาไม่น้อยกว่าสามสัปดาห์โดยอย่างน้อยปีละ ๑ ครั้งภายในเดือนธันวาคมของทุกปี

### แนวทางการพิจารณาการติดตามและประเมินผลแผนพัฒนาท้องถิ่น

ตามระเบียบกระทรวงมหาดไทยว่าด้วยการจัดทำแผนขององค์กรปกครองส่วนท้องถิ่น พ.ศ. ๒๕๔๘ แก้ไขเพิ่มเติมถึง (ฉบับที่ ๓) พ.ศ. ๒๕๖๑

เป็นแบบที่กำหนดให้คณะกรรมการติดตามและประเมินผลแผนพัฒนาท้องถิ่น ดำเนินการให้คะแนนตามเกณฑ์ที่กำหนดไว้ ซึ่งเป็นส่วนหนึ่งของการติดตามและประเมินผลแผนพัฒนา โดย

ดำเนินให้แล้วเสร็จภายในหกสิบวัน นับแต่วันที่ประกาศใช้จ่ายงบประมาณรายจ่าย มีรายละเอียดดังนี้

**๑.แนวทางการพิจารณาการติดตามและประเมินผลยุทธศาสตร์เพื่อความสอดคล้องแผนพัฒนาท้องถิ่น** ประกอบด้วย

- ๑.๑ ข้อมูลทั่วไปและข้อมูลพื้นฐานขององค์กรปกครองส่วนท้องถิ่น ๒๐ คะแนน
- ๑.๒ การวิเคราะห์สถานการณ์และศักยภาพ ๒๐ คะแนน
- ๑.๓ ยุทธศาสตร์ ๖๐ คะแนน ประกอบด้วย

-๑๓๖-

- (๑) ยุทธศาสตร์ขององค์กรปกครองส่วนท้องถิ่น ๑๐ คะแนน
  - (๒) ยุทธศาสตร์ขององค์กรปกครองส่วนท้องถิ่นในเขตจังหวัด ๑๐ คะแนน
  - (๓) ยุทธศาสตร์จังหวัด ๑๐ คะแนน
  - (๔) วิสัยทัศน์ ๕ คะแนน
  - (๕) กลยุทธ์ ๕ คะแนน
  - (๖) เป้าประสงค์ของแต่ละประเด็นยุทธศาสตร์ ๕ คะแนน
  - (๗) จุดยืนทางยุทธศาสตร์ ๕ คะแนน
  - (๘) แผนงาน ๕ คะแนน
  - (๙) ความเชื่อมโยงของยุทธศาสตร์ในภาพรวม ๕ คะแนน
- คะแนนรวม ๑๐๐ คะแนน เกณฑ์ที่ควรได้ เพื่อให้เกิดความสอดคล้องและขับเคลื่อนการพัฒนาท้องถิ่นขององค์กรปกครองส่วนท้องถิ่น ไม่น้อยกว่าร้อยละ ๘๐ (๘๐ คะแนน)

**๒. แนวทางการพิจารณาการติดตามและประเมินผลโครงการเพื่อความสอดคล้องแผนพัฒนาท้องถิ่น** ประกอบด้วย

- ๒.๑ การสรุปสถานการณ์การพัฒนา ๑๐ คะแนน
- ๒.๒ การประเมินผลการนำแผนพัฒนาท้องถิ่นไปปฏิบัติในเชิงปริมาณ ๑๐ คะแนน
- ๒.๓ การประเมินผลการนำแผนพัฒนาท้องถิ่นไปปฏิบัติในเชิงคุณภาพ ๑๐ คะแนน
- ๒.๔ แผนงานยุทธศาสตร์การพัฒนา ๑๐ คะแนน
- ๒.๕ โครงการพัฒนา ๖๐ คะแนน ประกอบด้วย

- (๑) ความชัดเจนของชื่อโครงการ
- (๒) กำหนดวัตถุประสงค์สอดคล้องกับโครงการ
- (๓) เป้าหมาย (ผลผลิตของโครงการ) มีความชัดเจนนำไปสู่การตั้งงบประมาณได้ถูกต้อง
- (๔) โครงการมีความสอดคล้องกับแผนยุทธศาสตร์ชาติ ๒๐ ปี
- (๕) เป้าหมาย(ผลผลิตของโครงการ)สอดคล้องกับแผนพัฒนาเศรษฐกิจและสังคมแห่งชาติฉบับที่ ๑๒
- (๖) โครงการมีความสอดคล้องกับ Thailand ๔.๐
- (๗) โครงการสอดคล้องกับยุทธศาสตร์จังหวัด

(๘) โครงการแก้ไขปัญหาคาความยากจนหรือการเสริมสร้างให้ประเทศชาติ มั่นคง มั่งคั่ง ยั่งยืน ภายใต้หลักประชารัฐ

(๙) งบประมาณ มีความสอดคล้องกับเป้าหมาย (ผลผลิตของโครงการ)

(๑๐) มีการประมาณการราคาถูกต้องตามหลักวิธีการงบประมาณ ๕ คะแนน

(๑๑) มีการกำหนดตัวชี้วัด (KPI) และสอดคล้องกับวัตถุประสงค์และผลที่คาดว่าจะได้รับ

(๑๒) ผลที่คาดว่าจะได้รับสอดคล้องกับวัตถุประสงค์

คะแนนรวม ๑๐๐ คะแนน เพื่อให้เกิดความสอดคล้องและขับเคลื่อนการพัฒนาท้องถิ่นขององค์การบริหารส่วนตำบลชุมแสง ไม่น้อยกว่าร้อยละ ๘๐

-๑๓๗-

### ๓. แนวทางการพิจารณาการติดตามและประเมินผลยุทธศาสตร์เพื่อความสอดคล้องแผนพัฒนาท้องถิ่นขององค์การบริหารส่วนตำบลชุมแสง

ประเด็นการพิจารณา	คะแนน
๑. ข้อมูลสภาพทั่วไปและข้อมูลขององค์ปกครองท้องถิ่น	๒๐
๒. การวิเคราะห์สถานการณ์และศักยภาพ	๑๕
๓. ยุทธศาสตร์ ประกอบด้วย	๖๕
๓.๑ ยุทธศาสตร์ขององค์การปกครองส่วนท้องถิ่น	๑๐
๓.๒ ยุทธศาสตร์ขององค์การปกครองส่วนท้องถิ่นในเขตจังหวัด	๑๐
๓.๓ ยุทธศาสตร์จังหวัด	๑๐
๓.๔ วิสัยทัศน์	(๕)
๓.๕ กลยุทธ์	(๕)
๓.๖ เป้าประสงค์ของแต่ละประเด็นยุทธศาสตร์	(๕)
๓.๗ จุดยืนทางยุทธศาสตร์	(๕)
๓.๘ แผนงาน	(๕)
๓.๙ ความเชื่อมโยงของยุทธศาสตร์ในภาพรวม	(๕)
รวมคะแนน	๑๐๐

### ๔. แนวทางเบื้องต้นในการให้คะแนนแนวทางการพิจารณาการติดตามและประเมินผลยุทธศาสตร์เพื่อความสอดคล้องแผนพัฒนาท้องถิ่นขององค์การบริหารส่วนตำบลชุมแสง

ประเด็นการพิจารณา	คะแนน
๑. ข้อมูลสภาพทั่วไปและข้อมูลพื้นฐานขององค์การบริหารส่วนตำบลชุมแสง	๒๐

๒. การวิเคราะห์สภาพการณ์และศักยภาพ	๒๐
๓. ยุทธศาสตร์	๖๐
๓.๑ ยุทธศาสตร์ขององค์กรปกครองส่วนท้องถิ่น	
๓.๒ ยุทธศาสตร์ขององค์กรปกครองส่วนท้องถิ่นในเขตจังหวัด	
๓.๓ ยุทธศาสตร์จังหวัด	
๓.๔ วิสัยทัศน์	
๓.๕ กลยุทธ์	
๓.๖ เป้าประสงค์แต่ละประเด็นกลยุทธ์	
๓.๗ จุดยืนยุทธศาสตร์	
๓.๘ แผนงาน	
๓.๙ ความเชื่อมโยงยุทธศาสตร์ในภาพรวม	
<b>รวมคะแนน</b>	<b>๑๐๐</b>

-๑๓๘-

**๕.แนวทางเบื้องต้นในการให้คะแนนแนวทางการพิจารณาการติดตามและประเมินผล  
ยุทธศาสตร์เพื่อความสอดคล้องแผนพัฒนาท้องถิ่นขององค์การบริหารส่วนตำบลชุมแสง**

ประเด็นการพิจารณา	คะแนน
๑. การสรุปสถานการณ์การพัฒนา	๑๐
๒. การประเมินผลการนำแผนพัฒนาท้องถิ่นไปปฏิบัติในเชิงปริมาณ	๑๐
๓. การประเมินผลการนำแผนพัฒนาท้องถิ่นไปปฏิบัติในเชิงคุณภาพ	๑๐
๔. แผนงานและยุทธศาสตร์การพัฒนา	๑๐
๕. โครงการพัฒนา ประกอบด้วย	๖๐
๕.๑ ความชัดเจนของชื่อโครงการ	
๕.๒ กำหนดวัตถุประสงค์สอดคล้องกับโครงการ	
๕.๓ เป้าหมาย(ผลผลิตของโครงการ) มีความชัดเจนนำไปสู่การตั้ง งบประมาณได้ถูกต้อง	
๕.๔ โครงการมีความสอดคล้องกับแผนยุทธศาสตร์ ๒๐ ปี	
๕.๕ เป้าหมาย(ผลผลิตของโครงการ)มีความสอดคล้องกับแผนพัฒนา เศรษฐกิจและสังคมแห่งชาติ	
๕.๖ โครงการมีความสอดคล้องกับ Thailand ๔.๐	
๕.๗ โครงการสอดคล้องกับยุทธศาสตร์จังหวัด	
๕.๘ โครงการแก้ไขปัญหาความยากจนหรือการเสริมสร้างให้ประเทศชาติ มั่นคง มั่งคั่ง ยั่งยืน ภายใต้หลักปรัชญา	
๕.๙ งบประมาณมีความสอดคล้องกับเป้าหมาย(ผลผลิตของโครงการ)	

๕.๑๐ มีการประมาณการราคาถูกต้องตามหลักวิธีการงบประมาณ	
๕.๑๑ มีการกำหนดตัวชี้วัด (KPI) และสอดคล้องกับวัตถุประสงค์และผลที่คาดว่าจะได้รับ	
๕.๑๒ ผลที่คาดว่าจะได้รับสอดคล้องกับวัตถุประสงค์	
<b>รวมคะแนน</b>	<b>๑๐๐</b>

-๑๓๙-

ผังขั้นตอนการดำเนินการติดตามและประเมินผลแผนพัฒนา

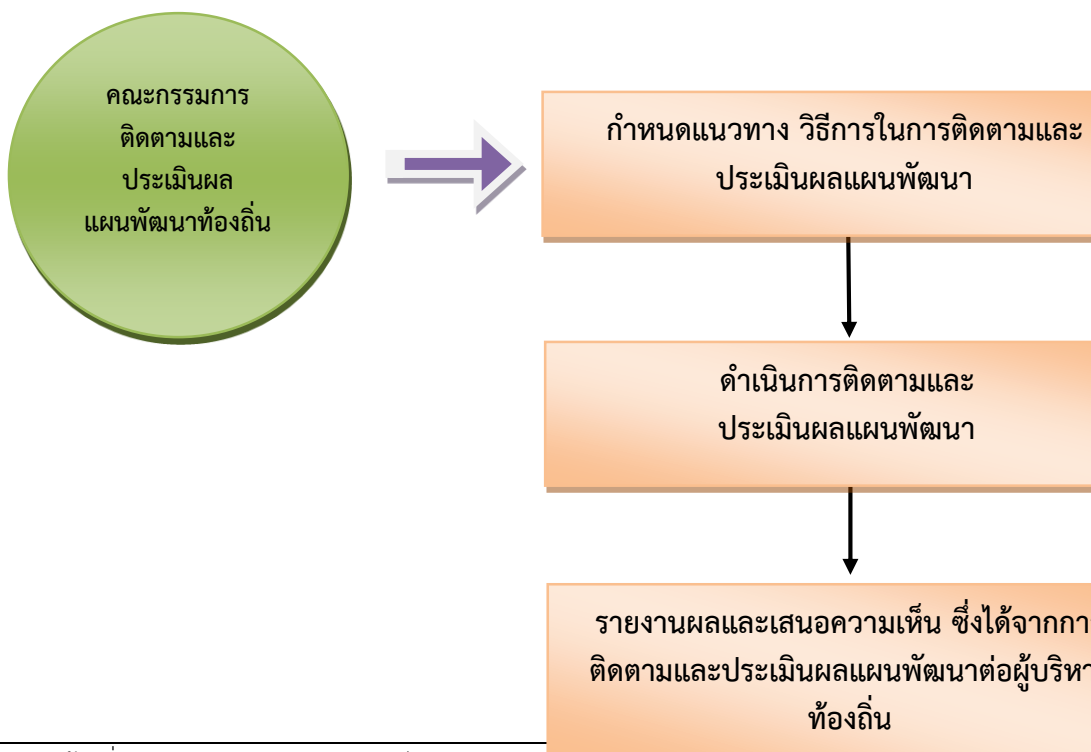

↓

ผู้บริหารท้องถิ่นเสนอต่อสภาท้องถิ่น  
คณะกรรมการพัฒนาท้องถิ่น

↓

ประกาศผลการติดตามและประเมินผลแผนพัฒนาให้ประชาชนในท้องถิ่นทราบในที่เปิดเผยภายในสิบห้าวันนับแต่วันที่ผู้บริหารท้องถิ่นเสนอผลการติดตามและประเมินผลดังกล่าวและต้องปิดประกาศโดยเปิดเผยไม่น้อยกว่าสามสิบ โดยอย่างน้อยปีละสองครั้งภายในเดือนเมษายนและภายในเดือนตุลาคมของทุกปี