



ประกาศองค์การบริหารส่วนตำบลชุมแสง
เรื่องประกาศใช้แผนพัฒนาท้องถิ่น(พ.ศ.๒๕๖๖ - ๒๕๗๐)
ขององค์การบริหารส่วนตำบลชุมแสง

ด้วยสภาองค์การบริหารส่วนตำบลชุมแสง ได้มีมติเห็นชอบร่างแผนพัฒนาท้องถิ่น (พ.ศ. ๒๕๖๖ - ๒๕๗๐) ขององค์การบริหารส่วนตำบลชุมแสง ในการประชุมสภาองค์การบริหารส่วนตำบลชุมแสง สมัยวิสามัญ สมัยที่ ๒ ประจำปี พ.ศ.๒๕๖๔ ครั้งที่ ๑ เมื่อวันที่ ๒ สิงหาคม ๒๕๖๔ แล้ว นั้น

ดังนั้น เพื่อให้การบริหารงานขององค์การบริหารส่วนตำบลชุมแสง เป็นไปเพื่อประโยชน์ของประชาชน โดยการใช้แผนพัฒนาท้องถิ่นมาเป็นกรอบในการจัดทำงบประมาณรายจ่ายประจำปีและงบประมาณรายจ่ายเพิ่มเติม รวมทั้งวางแนวทางเพื่อให้มีการปฏิบัติให้บรรลุวัตถุประสงค์ตามโครงการที่กำหนดไว้ในแผนพัฒนาท้องถิ่น(พ.ศ.๒๕๖๖ - ๒๕๗๐) อาศัยอำนาจตามความข้อ ๒๒ แห่งระเบียบกระทรวงมหาดไทย ว่าด้วยการจัดทำแผนพัฒนาขององค์กรปกครองส่วนท้องถิ่น พ.ศ.๒๕๔๘ แก้ไขเพิ่มเติมถึง (ฉบับที่ ๓) พ.ศ. ๒๕๖๑ นายกององค์การบริหารส่วนตำบลชุมแสง จึงอนุมัติและประกาศใช้แผนพัฒนาท้องถิ่น (พ.ศ.๒๕๖๖ - ๒๕๗๐) ขององค์การบริหารส่วนตำบลชุมแสงตั้งแต่วันนี้เป็นต้นไป

จึงประกาศมาให้ทราบโดยทั่วกัน

ประกาศ ณ วันที่ ๖ เดือนกันยายน พ.ศ. ๒๕๖๔

(นายวิทยา ดาทอง)

นายกองค์การบริหารส่วนตำบลชุมแสง

สืบเอกหญิง

(จรรยา อภิธรรมพงศ์)

นักวิเคราะห์นโยบายและแผนชำนาญการ

แผนพัฒนาท้องถิ่น (พ.ศ. ๒๕๖๖ - ๒๕๗๐)



องค์การบริหารส่วนตำบลชุมแสง
อำเภอจอมพระ จังหวัดสุรินทร์

คำนำ

ตามพระราชบัญญัติกำหนดแผนและขั้นตอนการกระจายอำนาจให้แก่องค์กรปกครองส่วนท้องถิ่น พ.ศ. ๒๕๔๒ ได้บัญญัติให้มืองค์กรปกครองส่วนท้องถิ่นรับผิดชอบในการจัดทำแผนการกระจายอำนาจให้แก่องค์กรปกครองส่วนท้องถิ่น ซึ่งได้กำหนดการถ่ายโอนภารกิจและการจัดสรรสัดส่วนของภาษีเพื่อให้องค์กรปกครองส่วนท้องถิ่นนำไปบริหารจัดการให้เกิดประโยชน์สูงสุดแก่ประชาชน

อาศัยอำนาจตามระเบียบกระทรวงมหาดไทยว่าด้วยการจัดทำแผนพัฒนาขององค์กรปกครองส่วนท้องถิ่น พ.ศ. ๒๕๔๘ แก้ไขเพิ่มเติมถึง(ฉบับที่๓)พ.ศ.๒๕๖๑ ประกอบกับหนังสือ ด่วนที่สุด ที่ มท.๐๘๑๐.๓/ว๗๔๖๗ ลงวันที่ ๑๔ ธันวาคม ๒๕๖๓ เรื่อง แนวทางการจัดทำแผนพัฒนาขององค์กรปกครองส่วนท้องถิ่น(พ.ศ.๒๕๖๖ - ๒๕๗๐) เพื่อให้สอดคล้องและเชื่อมโยงกับแผนพัฒนาจังหวัด แผนพัฒนากลุ่มจังหวัด รวมทั้งแผนปฏิบัติการประจำปีจังหวัด แผนปฏิบัติราชการประจำปีกลุ่มจังหวัด ตลอดจนสามารถบูรณาการแผนงาน/โครงการ/กิจกรรมและงบประมาณในพื้นที่ได้อย่างมีประสิทธิภาพ อันจะก่อให้เกิดประโยชน์สูงสุดกับประชาชน

องค์การบริหารส่วนตำบลชุมแสง จึงได้จัดทำแผนพัฒนาท้องถิ่น (พ.ศ.๒๕๖๖ - ๒๕๗๐) เพื่อกำหนดทิศทางการบริหารตามวิสัยทัศน์ที่กำหนดไว้ และหวังเป็นอย่างยิ่งว่า แผนพัฒนาท้องถิ่น (พ.ศ.๒๕๖๖ - ๒๕๗๐) ขององค์การบริหารส่วนตำบลชุมแสง จะสามารถบริหารจัดการและตอบสนองความต้องการของประชาชนได้เป็นอย่างดี

องค์การบริหารส่วนตำบลชุมแสง

สารบัญ

	หน้า
ส่วนที่ ๑ สภาพทั่วไปและข้อมูลพื้นฐาน	๑
๑. ด้านกายภาพ	๑
๒. ด้านการเมือง/การปกครอง	๒
๓. ประชากร	๒
๔. สภาพทางสังคม	๓
๕. ระบบการบริการพื้นฐาน	๔
๖. ระบบเศรษฐกิจ	๔
๗. ศาสนา ประเพณี วัฒนธรรม	๕
๘. ทรัพยากรธรรมชาติ	๕
๙. ข้อมูลอื่นๆ	๕
	๘
ส่วนที่ ๒ ยุทธศาสตร์องค์กรปกครองส่วนท้องถิ่น	
(๑). ความสัมพันธ์ระหว่างแผนพัฒนาระดับมหภาค	
(๒). ยุทธศาสตร์ขององค์กรปกครองส่วนท้องถิ่น	
(๓). การวิเคราะห์เพื่อพัฒนาท้องถิ่น	
ส่วนที่ ๓ การนำแผนพัฒนาท้องถิ่นไปสู่การปฏิบัติ	๒๔
(๑). ยุทธศาสตร์การพัฒนาและแผนงาน	
(๒). บัญชีโครงการพัฒนาท้องถิ่น	
ส่วนที่ ๔ การติดตามและประเมินผล	๘๕
(๑). การติดตามและประเมินผลยุทธศาสตร์	
(๒). การติดตามและประเมินผลโครงการ	
(๓). สรุปผลการพัฒนาท้องถิ่น	
(๔). ข้อเสนอแนะในการจัดทำแผนพัฒนาท้องถิ่นในอนาคต	

ส่วนที่ ๑ สภาพทั่วไปและข้อมูลพื้นฐาน

๑. ด้านกายภาพ

๑.๑ ที่ตั้งของหมู่บ้านหรือตำบล

องค์การบริหารส่วนตำบลชุมแสง ที่ทำการตั้งอยู่เลขที่ ๒๐๔ หมู่ที่ ๑ บ้านชุมแสง ตำบลชุมแสง อำเภोजอมพระ จังหวัดสุรินทร์ ริมทางหลวงชนบทหมายเลข ๓๐๐๙ ห่างจากที่ว่าการอำเภोजอมพระ ประมาณ ๑๗.๐๐ กิโลเมตร

มีพื้นที่ทั้งหมดประมาณ ๑๗,๕๐๐ ไร่ หรือประมาณ ๒๘ ตารางกิโลเมตร โดยมีอาณาเขตติดกับพื้นที่ตำบลต่าง ๆ ดังนี้

ทิศเหนือ	ติดต่อกับตำบลกระโพ และตำบลบะ	อำเภอกำตूम	จังหวัดสุรินทร์
ทิศใต้	ติดต่อกับตำบลกระหาด	อำเภोजอมพระ	จังหวัดสุรินทร์
ทิศตะวันออก	ติดต่อกับตำบลเป็นสุข	อำเภोजอมพระ	จังหวัดสุรินทร์
ทิศตะวันตก	ติดต่อกับตำบลเมืองสิง	อำเภोजอมพระ	จังหวัดสุรินทร์



๑.๒ ลักษณะภูมิประเทศ

องค์การบริหารส่วนตำบลชุมแสง มีลักษณะเป็นที่ราบถึงเกือบราบ ซึ่งเป็นพื้นที่ทำการเกษตร และเป็นที่อยู่อาศัย มีทางหลวงชนบท หมายเลข ๓๐๐๙ ผ่านตอนกลางของตำบล

๑.๓ ลักษณะภูมิอากาศ

มี ๓ ฤดู ได้แก่ ฤดูร้อน ฤดูฝน และฤดูหนาว

๑.๔ ลักษณะของดิน

ลักษณะของดินในพื้นที่เป็นดินร่วน ดินเหนียว พื้นราบเหมาะแก่การเพาะปลูกข้าว

๒.ด้านการเมืองการปกครอง

๒.๑ เขตการปกครอง

องค์การบริหารส่วนตำบลชุมแสง มีจำนวนหมู่บ้านในเขตองค์การบริหารส่วนตำบล เต็มทั้งหมู่บ้าน ๗ หมู่ ได้แก่

หมู่ที่ ๑ บ้านชุมแสง	ผู้ใหญ่บ้าน คือ นายเจริญ มุ่งดี
หมู่ที่ ๒ บ้านขวาวไชร้ลวก	ผู้ใหญ่บ้าน คือ นายบุญยง มั่นหมาย
หมู่ที่ ๓ บ้านผาง	ผู้ใหญ่บ้าน คือ นายบุญรอด สำรวมจิตร
หมู่ที่ ๔ บ้านถนน	ผู้ใหญ่บ้าน คือ นายประสิทธิ์ ทิพย์กลาง (กำนันตำบลชุมแสง)
หมู่ที่ ๕ บ้านอุดม	ผู้ใหญ่บ้าน คือ นายดำเกิง มุ่งดี
หมู่ที่ ๖ บ้านสมบุญ	ผู้ใหญ่บ้าน คือ นายสุพล ดาทอง
หมู่ที่ ๗ บ้านตาโสร	ผู้ใหญ่บ้าน คือ นางบุหงา สายกระสุน

๒.๒ การเลือกตั้ง

การเลือกตั้งผู้บริหารและสมาชิกสภาองค์การบริหารส่วนตำบล ตามพระราชบัญญัติสภาตำบลและองค์การบริหารส่วนตำบล พ.ศ. ๒๕๓๗ แก้ไขเพิ่มเติมถึง (ฉบับที่ ๖) พ.ศ. ๒๕๕๒ มีจำนวน ๗ หมู่บ้าน หากมีการเลือกตั้งในครั้งหน้า จะมีผู้บริหารท้องถิ่น (นายกองค์การบริหารส่วนตำบล) จำนวน ๑ คน จะมีการเลือกตั้งสมาชิกสภาองค์การบริหารส่วนตำบล หมู่บ้านละ ๑ คน จำนวน ๗ หมู่บ้าน รวมเป็น ๘ คน

๓.ประชากร

๓.๑ ข้อมูลเกี่ยวกับจำนวนประชากร

มีประชากรทั้งสิ้น ๔,๘๔๙ คน แยกเป็นชาย ๒,๔๔๘ คน เป็นหญิง ๒,๔๐๑ คน (ข้อมูล ณ ๑๙ มีนาคม ๒๕๖๔) สำนักบริหารการทะเบียน กรมการปกครอง กระทรวงมหาดไทย (อำเภอจอมพระ)

หมู่ที่	ชื่อบ้าน	จำนวนประชากร			จำนวนครัวเรือน	หมายเหตุ
		ชาย	หญิง	รวม		
๑	บ้านชุมแสง	๔๙๒	๔๔๘	๙๔๐	๒๒๑	
๒	บ้านขวาวไชร้ลวก	๓๓๑	๓๔๑	๖๗๒	๑๖๗	
๓	บ้านผาง	๒๗๗	๒๙๑	๕๖๘	๑๑๔	
๔	บ้านถนน	๒๒๑	๑๙๒	๔๑๓	๑๑๒	
๕	บ้านอุดม	๔๗๕	๔๕๗	๙๓๒	๒๒๐	
๖	บ้านสมบุญ	๓๘๗	๓๗๘	๗๖๕	๑๖๐	
๗	บ้านตาโสร	๒๖๕	๒๙๔	๕๕๙	๑๒๘	
รวมทั้งสิ้น		๒,๔๔๘	๒,๔๐๑	๔,๘๔๙	๑,๑๒๓	

๔. สภาพสังคม

๔.๑ การศึกษา

๑) โรงเรียนประถมศึกษา (ขยายโอกาส) จำนวน ๒ แห่ง

โรงเรียน	จำนวนครู (คน)	จำนวนเด็กนักเรียน (คน)				หมายเหตุ
		อนุบาล ๒ - ๓	ชั้น ป.๑ - ป.๖	ชั้น ม.๑ - ม.๓	รวม	
โรงเรียนบ้านชุมแสง	๑๕	๓๙	๑๑๔	๔๙	๒๐๒	ขยาย โอกาส
โรงเรียนบ้านผางอุดมสมบูรณ์วิทยา	๑๖	๓๓	๑๓๔	๖๓	๒๓๐	ขยาย โอกาส
รวม	๓๑	๗๒	๒๔๘	๑๑๒	๔๓๒	

ข้อมูลขององค์การบริหารส่วนตำบลชุมแสง ณ วันที่ ๓๐ มิถุนายน ๒๕๖๔

๒) ศูนย์พัฒนาเด็กเล็ก จำนวน ๓ แห่ง

ศูนย์พัฒนาเด็กเล็ก	จำนวนครู (คน)	จำนวนผู้ดูแลเด็ก (คน)	จำนวนเด็กเล็ก (คน)	หมายเหตุ
ศูนย์พัฒนาเด็กเล็กบ้านชุมแสง	๑	๑	๓๐	
ศูนย์พัฒนาเด็กเล็กหนองขาว	๑	๑	๒๑	
ศูนย์พัฒนาเด็กเล็กอุดม	๒	๑	๓๓	ครูว่าง ๑ อัตรา
รวม	๔	๓	๘๔	

ข้อมูลขององค์การบริหารส่วนตำบลชุมแสง ณ วันที่ ๓๐ มิถุนายน ๒๕๖๔

๓) ศูนย์การเรียนรู้นอกระบบการตามอัธยาศัยอำเภอจอมพระ จำนวน ๑ แห่ง

๔.๒ สาธารณสุข

- โรงพยาบาลส่งเสริมสุขภาพตำบลชุมแสง จำนวน ๑ แห่ง

๔.๓ อาชญากรรม

- ไม่มี

๔.๔ ยาเสพติด

- มีเป็นบางหมู่บ้านที่มีปัญหายาเสพติด

๔.๕ การสังคมสงเคราะห์

- องค์การบริหารส่วนตำบลชุมแสง มีการช่วยเหลือครอบครัวที่ยากจน

๕. ระบบบริการพื้นฐาน

๑) การคมนาคมขนส่ง (ทางบก, ทางน้ำ, ทางราง ฯลฯ)

ถนนคสล. ๗ สาย	ระยะทาง	๙,๙๑๗	เมตร
ลาดยาง ๔ สาย	ระยะทาง	๖,๔๐๐	เมตร
ลูกรัง/ดิน ๒๑ สาย	ระยะทาง	๓,๐๕๓	เมตร
หินคลุก ๗ สาย	ระยะทาง	๑๘,๐๘๔	เมตร

๒) การไฟฟ้า

มีไฟฟ้าเข้าถึงทุกหมู่บ้าน มีบางหลังคาเรือนที่ออกไปอยู่ไกลจากหมู่บ้านที่ไฟฟ้าเข้าไปไม่ถึง จึงต้องขยายเขตไฟฟ้าไปถึง ประชากรมีไฟฟ้าใช้ประมาณ ๙๘%

แผนพัฒนาท้องถิ่น (พ.ศ.๒๕๖๖ - ๒๕๗๐) องค์การบริหารส่วนตำบลชุมแสง อำเภอจอมพระ จังหวัดสุรินทร์

๓) การประปา

มีระบบประปา จำนวน ๕ แห่ง

๔) โทรศัพท์

- โทรศัพท์สาธารณะ - แห่ง

- ปัจจุบันทุกหมู่บ้านใช้โทรศัพท์เคลื่อนที่เป็นส่วนใหญ่

๕) ระบบโลจิสติกส์ (Logistics) หรือการขนส่ง

มีรถโดยสารจากหมู่บ้านไปอำเภอวันละ ๑ เที่ยว

๖. ระบบเศรษฐกิจ

๑) การเกษตร

ประชาชนส่วนใหญ่ประกอบอาชีพทำนา รองลงมา คือ ปลูกอ้อย และมันสำปะหลัง

๒) การประมง

ไม่มี

๓) การปศุสัตว์

ประชาชนส่วนใหญ่เลี้ยงวัว รองลงมา คือ กระบือ หมู

๔) การบริการ

๑. ปั้มน้ำมันและก๊าซ จำนวน ๑ แห่ง

๒. โรงเรียนขนาดเล็กตามหมู่บ้าน จำนวน ๒๗ แห่ง

๓. ร้านค้าทั่วไป จำนวน ๔๔ แห่ง

๔. อู่ซ่อมรถ จำนวน ๑ แห่ง

๕. ร้านขายวัสดุก่อสร้าง จำนวน ๑ แห่ง

๕) การท่องเที่ยว

เป็นการท่องเที่ยวเชิงนิเวศ

๖) อุตสาหกรรม

ไม่มี

๗) การพาณิชย์และกลุ่มอาชีพ

มีร้านค้าและกลุ่มอาชีพต่างๆ ในตำบล

๘) แรงงาน

เป็นแรงงานที่โยกย้ายหลังฤดูการเก็บเกี่ยวข้าว

๗. ศาสนา ประเพณี วัฒนธรรม

๑) การนับถือศาสนา

ประชาชนในตำบลชุมแสงนับถือศาสนาพุทธ และมีวัดและสำนักสงฆ์ ดังนี้

๑. วัดบ้านชุมแสง หมู่ที่ ๑

๒. สำนักสงฆ์บ้านหนองขาว หมู่ที่ ๒

๓. วัดบูรณะบ้านผาง หมู่ที่ ๓

๔. วัดไตรมิตร บ้านถนน หมู่ที่ ๔

๕. วัดอุดม หมู่ที่ ๕

๖. สำนักสงฆ์สนามชัย หมู่ที่ ๗

๗. สำนักสงฆ์ป่าช้าบ้านผาง หมู่ที่ ๓

๒) ประเพณีและงานประจำปี

๑. ประเพณีวันสารท ในเดือนตุลาคม กิจกรรมแบ่งเป็น ๒ ช่วงได้แก่ **ช่วงที่ ๑** ตรงกับวันขึ้น ๑๕ ค่ำ เดือน ๑๐ เรียกว่า **“สารทเล็ก”** หรือ **“เบญจตุง”** ประชาชนจะพากันไปทำบุญที่วัด **ช่วงที่ ๒** ตรงกับวันแรม ๑๔ ค่ำ เดือน ๑๐ เรียกว่า **“สารทใหญ่”** หรือ **“เบญจทม”** ทุกครอบครัวจะทำพิธีเช่นไหว้บรรพบุรุษที่ล่วงลับไปแล้วให้มารับของเซ่นไหว้ ที่เรียกว่า **“แซนโดนตาโดนยาย”** ญาติพี่น้องที่ไปอาศัยอยู่ที่อื่นจะกลับมารวมกันเพื่อทำพิธีดังกล่าวตอนกลางคืนจะไปทำบุญที่วัดและฟังเทศน์ รุ่งเช้าจะมีการเทกระจาด

๒. ประเพณีงานเทศน์มหาชาติ

๓. ประเพณีลอยกระทง ประเพณีวันสงกรานต์ ประเพณีวันเข้าพรรษา - ออกพรรษา การกวนข้าวทิพย์ เป็นต้น

๓) ภูมิปัญญาท้องถิ่น ภาษาถิ่น

ภูมิปัญญาท้องถิ่น ได้แก่ งานจักรสานตะกร้าจากไม้ไผ่ การละเล่นต่างๆ การใช้สมุนไพรรักษาโรค การทำการเกษตรแบบพอเพียง ม.๒

ในเขตองค์การบริหารส่วนตำบลชุมแสง มีภาษาถิ่นหลากหลายที่ใช้ ประชาชนส่วนใหญ่ใช้ภาษาเขมร ในการสื่อสารในชีวิตประจำวัน และมีภาษาอื่นได้แก่ภาษาลาว

๔) OTOP สินค้าพื้นเมืองและของที่ระลึก

สินค้า OTOP เช่น ผ้าไหมบ้านตาโสร หมูที่ ๗

สินค้าพื้นเมือง เช่น ข้าวหอมมะลิ หมูที่ ๕ เครื่องจักสาน หมูที่ ๒ และหมูที่ ๖ และผลิตภัณฑ์จากป่า เช่น ไข่มดแดง เห็ด

๘. ทรัพยากรธรรมชาติ

๑) น้ำ

น้ำ/ลำห้วย จำนวน ๔ สาย

บึง/หนองและอื่นๆ จำนวน ๑๕ แห่ง

๒) ป่าไม้

ป่าไม้ส่วนใหญ่เป็นป่าทำเลเลี้ยงสัตว์ มีการสงวนเป็นป่าชุมชน บางพื้นที่เป็นป่าเสื่อมโทรม และมีการบุกรุกพื้นที่ป่า

๓) ทรัพยากรธรรมชาติที่สำคัญขององค์กรปกครองส่วนท้องถิ่น คือ ป่าไม้

๙. อื่นๆ (ถ้ามีระบุด้วย)

๙.๑ ผู้บริหารท้องถิ่นและสมาชิกสภาท้องถิ่น ประกอบด้วย

๑) ผู้บริหารองค์การบริหารส่วนตำบลชุมแสง ประกอบด้วย

๑. นายวิทยา ดาทอง ตำแหน่ง นายองค์การบริหารส่วนตำบล

๒. นางประทุมพร เทียงธรรม ตำแหน่ง รองนายองค์การบริหารส่วนตำบล คนที่ ๑

๓. นายบุญช่วย พูนผล ตำแหน่ง รองนายองค์การบริหารส่วนตำบล คนที่ ๒

๔. นายสุพจน์ ศรีโกลา ตำแหน่ง เลขาธิการนายองค์การบริหารส่วนตำบล

๒) สมาชิกสภาองค์การบริหารส่วนตำบลชุมแสง ประกอบด้วย

๑) นายวิเชียร ดาทอง ตำแหน่ง สมาชิกสภาองค์การบริหารส่วนตำบล หมูที่ ๑

๒) นายพิทักษ์ แสนกล้า ตำแหน่ง สมาชิกสภาองค์การบริหารส่วนตำบล หมูที่ ๑

๓) นายภูวนาด ไม้หอม ตำแหน่ง สมาชิกสภา อบต.หมูที่ ๒ (ประธานสภา อบต.)

๔) นางสาวธนิษฐา สร้างดี ตำแหน่ง สมาชิกสภาองค์การบริหารส่วนตำบล หมูที่ ๒

- ๕) นายบาน ดาทอง ตำแหน่ง สมาชิกสภาองค์การบริหารส่วนตำบล หมู่ที่ ๓
- ๖) นายโยธิน ชาญศรี ตำแหน่ง สมาชิกสภาองค์การบริหารส่วนตำบล หมู่ที่ ๓
- ๗) นายพलय แสนกล้า ตำแหน่ง สมาชิกสภาองค์การบริหารส่วนตำบล หมู่ที่ ๔
- ๘) นายเก็น เจริญศิริ ตำแหน่ง สมาชิกสภาองค์การบริหารส่วนตำบล หมู่ที่ ๔
- ๙) นายสุวรรณ บรรเทึงใจ ตำแหน่ง สมาชิกสภาองค์การบริหารส่วนตำบล หมู่ที่ ๖
- ๑๐) นายบุญसान หนอกกระโทก ตำแหน่ง สมาชิกสภาองค์การบริหารส่วนตำบล หมู่ที่ ๖
- ๑๑) นายผ่อง สุขรวม ตำแหน่ง สมาชิกสภาองค์การบริหารส่วนตำบล หมู่ที่ ๗
- ๑๒) นายจุล แสนกล้า ตำแหน่ง สมาชิกสภาอบต.หมู่ที่๗ (รองประธานสภาอบต.)

๙.๒ พนักงานส่วนตำบลและพนักงานจ้าง ประกอบด้วย

ลำดับที่	ชื่อ - สกุล	ตำแหน่ง	วุฒิการศึกษา
๑	นางสาวคำไสย ทองศรี	ปลัดองค์การบริหารส่วนตำบลชุมแสง	ปริญญาโท

สำนักปลัดองค์การบริหารส่วนตำบล

ลำดับที่	ชื่อ - สกุล	ตำแหน่ง	วุฒิการศึกษา
๑	นายศุภณัฐ บุรณะ	หัวหน้าสำนักปลัดอบต.	ปริญญาโท
๒	สิบเอกหญิงจรรยา อภิธรรมพงศ์	นักวิเคราะห์นโยบายและแผนชำนาญการ	ปริญญาโท
๓	นางอภิชนันท์ ชาญนรา	นักทรัพยากรบุคคลปฏิบัติการ	ปริญญาตรี
๔	นายราชภูมิ ฉิมพลี	นักพัฒนาชุมชนปฏิบัติการ	ปริญญาตรี
๕	นายพีรณัฐ ศาลางาม	นักวิชาการเกษตรปฏิบัติการ	ปริญญาตรี
๖	นางสาววิภา ลากหนองขุ่น	นักวิชาการสาธารณสุขปฏิบัติการ	ปริญญาตรี
๗	นางสาวกชพรรณ สุขสนิท	ผู้ช่วยเจ้าพนักงานธุรการ	ปริญญาตรี
๘	นายมนตรี ดาทอง	ผู้ช่วยเจ้าพนักงานป้องกันและบรรเทาสาธารณภัย	ปริญญาตรี
๙	นายชินทัต สุนทรสวัสดิ์	ผู้ช่วยเจ้าพนักงานการเกษตร	ปริญญาตรี
๑๐	นายประนอม ดาทอง	พนักงานขับรถยนต์	ม.๖
๑๑	นายสรเดช วงษ์สามารถ	นักการภารโรง	ปวช.
๑๒	นายเตย มุ่งดี	พนักงานขับเครื่องจักรกลขนาดเบา	ปริญญาตรี

กองคลัง

ลำดับที่	ชื่อ - สกุล	ตำแหน่ง	วุฒิการศึกษา
๑	นางสาวคำไสย ทองศรี	ปลัดอบต. รักษาการแทนผู้อำนวยการกองคลัง	ปริญญาโท
๒	นางสาวแสงดาว คุณทัน	นักวิชาการเงินและบัญชีชำนาญการ	ปริญญาโท
๓	นางกุลนารี เจริญยิ่ง	เจ้าพนักงานการเงินและบัญชีปฏิบัติงาน	ปริญญาตรี
๔	นางสาวภูษณิศดา ดาทอง	ผู้ช่วยเจ้าพนักงานจัดเก็บรายได้	ปริญญาตรี
๕	นางสาวมนัสนันท์ ไม้หอม	ผู้ช่วยเจ้าพนักงานพัสดุ	ปริญญาตรี
๖	นางรุ่งนภา บุญรอด	คนงานทั่วไป (งานแผนที่ภาษีฯ)	ม.๖

กองช่าง

ลำดับที่	ชื่อ - สกุล	ตำแหน่ง	วุฒิการศึกษา
๑	นายภูษิขย์ สัตย์แสง	ผู้อำนวยการกองช่าง	ปริญญาตรี
๒	นายสุวิทย์ งามาม	นายช่างโยธาชำนาญงาน	ปริญญาตรี
๓	สิบเอกรัฐพงศ์ สายกระสุน	นายช่างสำรวจปฏิบัติงาน	ปวช.
๔	นายวีระชัย เฟ่งพิศ	ผู้ช่วยนายช่างโยธา	ปริญญาตรี

กองการศึกษา ศาสนา และวัฒนธรรม

ลำดับที่	ชื่อ - สกุล	ตำแหน่ง	วุฒิการศึกษา
๑	นายศุภณัฏฐ์ บุรณะ	หัวหน้าสำนักปลัดอบต. รักษาราชการแทน ผู้อำนวยการกองการศึกษาฯ	ปริญญาโท
๒	นางสาวขวัญสิริ บุญมี	นักวิชาการศึกษาปฏิบัติการ	ปริญญาตรี
๓	นางบุญยวีจนา ดอนเมืองพล	ครู คศ.๑	ปริญญาตรี
๔	นางสำเนียง พิสิทธิ์รัมย์	ครู คศ.๑	ปริญญาตรี
๕	นางสำรวมสุข ตลับทอง	ครู คศ.๑	ปริญญาตรี
๖	นางกุลนันท์ จันทวงศ์	ผู้ดูแลเด็ก	ปริญญาตรี
๗	ว่าที่ร้อยตรี พรพิมล ชาญศรี	ผู้ดูแลเด็ก	ปริญญาตรี
๘	นางประดับพร จิวหลง	ผู้ดูแลเด็ก	ปริญญาโท

๙.๓ โครงสร้างและกระบวนการบริหารงานบุคคล

องค์การบริหารส่วนตำบลชุมแสง ได้ยู่ฐานะการปกครองตามประกาศกระทรวงมหาดไทย เมื่อวันที่ ๑๖ ธันวาคม ๒๕๓๙ โดยมีโครงสร้างดังต่อไปนี้

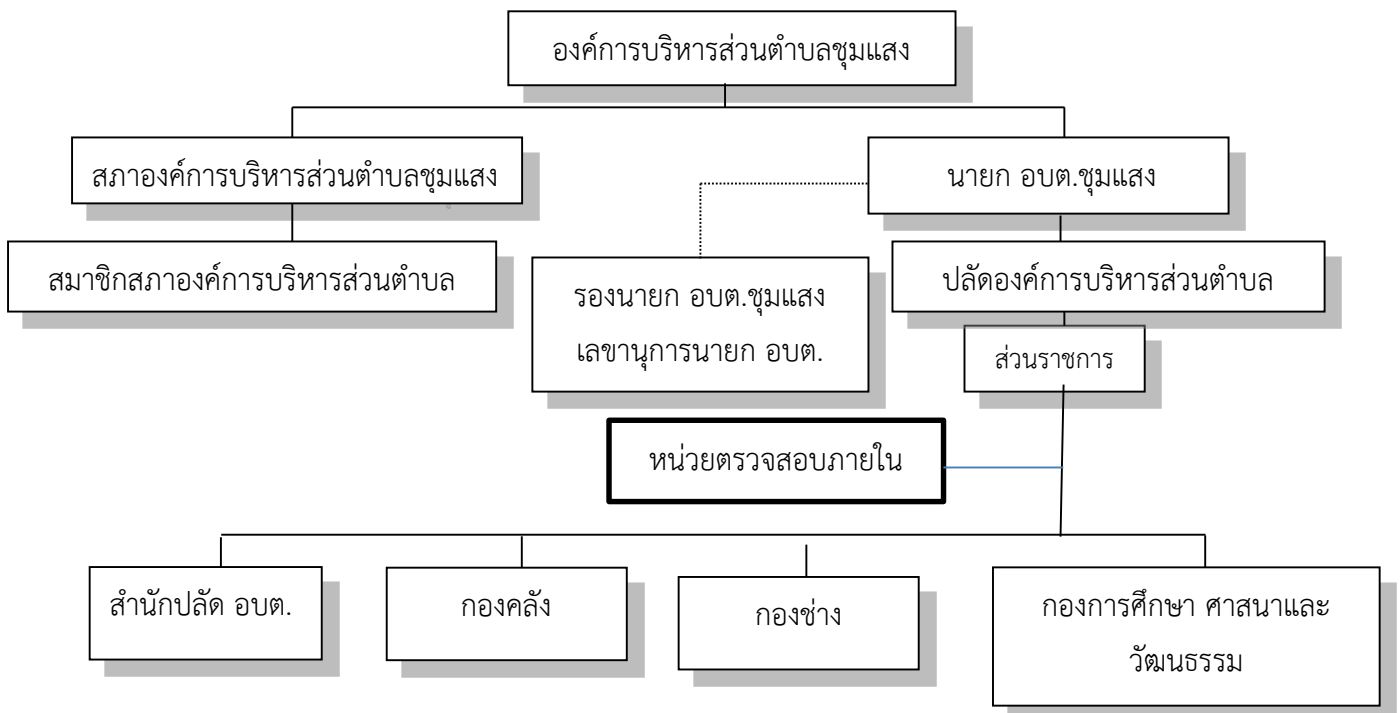

ส่วนที่ ๒

ยุทธศาสตร์การพัฒนองคกรปกครองส่วนท้องถิ่น

๑. ความสัมพันธ์ระหว่างแผนพัฒนาระดับมหภาค

๑) แผนยุทธศาสตร์ชาติ ๒๐ ปี (พ.ศ.๒๕๖๑ - ๒๕๘๐)

ยุทธศาสตร์ชาติ ๒๐ ปี (พ.ศ. ๒๕๖๑ - ๒๕๘๐) มี ๖ ยุทธศาสตร์ ดังนี้

๑. ยุทธศาสตร์ชาติด้านความมั่นคง
๒. ยุทธศาสตร์ชาติด้านการสร้างความสามารถในการแข่งขัน
๓. ยุทธศาสตร์ชาติด้านการพัฒนาและเสริมสร้างศักยภาพทรัพยากรมนุษย์
๔. ยุทธศาสตร์ชาติด้านการสร้างโอกาสและความเสมอภาคทางสังคม
๕. ยุทธศาสตร์ชาติด้านการสร้างการเจริญเติบโตบนคุณภาพชีวิตที่เป็นมิตรกับสิ่งแวดล้อม
๖. ยุทธศาสตร์ชาติด้านการปรับสมดุลและพัฒนาระบบการบริหารจัดการภาครัฐ

๒) แผนพัฒนาเศรษฐกิจและสังคมแห่งชาติ ฉบับที่ ๑๓ (พ.ศ. ๒๕๖๖ - ๒๕๗๐)

การวางกรอบทิศทางพัฒนาประเทศในระยะเวลาของแผนพัฒนาฯ ฉบับที่ ๑๓ มีจุดประสงค์เพื่อ “พลิกโฉมประเทศไทย หรือเปลี่ยนแปลงประเทศขนานใหญ่” (Thailand Transformation) ภายใต้แนวคิด Resilience ซึ่งมีจุดมุ่งหมายในการลดความเปราะบาง สร้างความพร้อมในการรับมือกับการเปลี่ยนแปลง สามารถปรับตัวให้ยืดหยุ่นได้ในสภาวะวิกฤติ โดยสร้างภูมิคุ้มกันทั้งในระยะสั้นและระยะยาวเพื่อให้ประเทศสามารถเติบโตได้อย่างยั่งยืน โดยการพลิกโฉมประเทศไทยครอบคลุมตั้งแต่การเปลี่ยนแปลงในระดับโครงสร้าง นโยบาย และกลไก ในขณะเดียวกัน กรอบพัฒนาฯ ฉบับที่ ๑๓ ยังมุ่งกำหนดทิศทางพัฒนาประเทศให้สอดคล้องกับปรัชญาของเศรษฐกิจพอเพียง ผ่านการสร้างสมดุลในการกระจายผลประโยชน์จากการพัฒนาแก่ทุกภาคส่วน เศรษฐกิจและสังคมอย่างเป็นธรรม รวมทั้งการสร้างสมดุลระหว่างความสามารถในการแข่งขันกับต่างประเทศกับความสามารถในการพึ่งตนเอง พร้อมทั้งการปรับเปลี่ยนมิติต่างๆ ให้เท่าทันและสอดคล้องกับพลวัตและบริบทใหม่ของโลก โดยคำนึงถึงเงื่อนไขของสถานการณ์และทรัพยากรของประเทศ

เพื่อให้การขับเคลื่อนการพัฒนาประเทศเกิดผลสัมฤทธิ์ตามเป้าหมายที่กำหนดไว้ในยุทธศาสตร์ชาติ และสอดคล้องกับแนวคิดการพัฒนาประเทศทั้งหมดตามที่กล่าวถึงข้างต้น การพลิกโฉมประเทศไทย (Thailand Transformation) ในระยะแผนพัฒนาฯ ฉบับที่ ๑๓ จึงมีเป้าหมายหลักเพื่อพลิกโฉมประเทศไปสู่ “เศรษฐกิจสร้างคุณค่า สังคมเดินหน้าอย่างยั่งยืน” หรือ “Hi-Value and Sustainable Thailand” โดยใช้องค์ความรู้ ความคิดสร้างสรรค์ เทคโนโลยี และนวัตกรรมเป็นเครื่องมือในการขับเคลื่อนการยกระดับศักยภาพและพัฒนาประเทศในทุกมิติ เพื่อสนับสนุน เสริมสร้างการเพิ่มมูลค่าเพิ่มทางเศรษฐกิจและขีดความสามารถในการแข่งขัน และเพื่อส่งเสริมโอกาสและความเสมอภาคทางสังคมอย่างทั่วถึง ตลอดจนเพื่อให้เกิดการปรับเปลี่ยนรูปแบบการผลิตและการบริโภคให้เป็นมิตรกับสิ่งแวดล้อม ให้เป็นไปในทิศทางที่ประเทศสามารถปรับตัวและรองรับการเปลี่ยนแปลงได้อย่างเท่าทัน ตลอดจนสามารถอยู่รอดและเติบโตได้อย่างต่อเนื่องในระยะยาวไปพร้อมกับการรักษาความยั่งยืนของทรัพยากรธรรมชาติและสิ่งแวดล้อม

องค์ประกอบหลักของการขับเคลื่อนประเทศสู่ “เศรษฐกิจสร้างคุณค่า สังคมเดินหน้าอย่างยั่งยืน” (Hi-Value and Sustainable Thailand) ดังนี้

๑. เศรษฐกิจมูลค่าสูงที่เป็นมิตรต่อสิ่งแวดล้อม (High Value -Added Economy) ประกอบด้วย
 - ๑.๑ ไทยเป็นประเทศชั้นนำด้านสินค้าเกษตรและเกษตรแปรรูปมูลค่าสูง

- ๑.๒ ไทยเป็นจุดหมายของการท่องเที่ยวที่เน้นคุณค่าและความยั่งยืน
- ๑.๓ ไทยเป็นฐานการผลิตยานยนต์ไฟฟ้าของอาเซียน
- ๑.๔ ไทยเป็นศูนย์กลางทางการแพทย์และสุขภาพมูลค่าสูง
- ๑.๕ ไทยเป็นประตูการค้าการลงทุนและจุดยุทธศาสตร์ทางโลจิสติกส์ที่สำคัญของภูมิภาค
- ๑.๖ ไทยเป็นฐานการผลิตอิเล็กทรอนิกส์อัจฉริยะและบริการดิจิทัลของอาเซียน

๒. สังคมแห่งโอกาสและความเสมอภาค (High Opportunity Society) ประกอบด้วย

- ๒.๑ ไทยมี SMEs ที่เข้มแข็ง มีศักยภาพสูง และสามารถแข่งขันได้
- ๒.๒ ไทยมีพื้นที่และเมืองหลักของภูมิภาคที่มีความเจริญทางเศรษฐกิจ ทันสมัย และน่าอยู่
- ๒.๓ ไทยมีความยากจนข้ามรุ่นลดลงและคนไทยทุกคนมีความคุ้มครองทางสังคมเพียงพอ

เหมาะสม

๓. วิถีชีวิตที่ยั่งยืน (Eco-Friendly Living) ประกอบด้วย

- ๓.๑ ไทยมีเศรษฐกิจหมุนเวียนและสังคมคาร์บอนต่ำ
- ๓.๒ ไทยสามารถลดความเสี่ยงและผลกระทบจากภัยธรรมชาติและการเปลี่ยนแปลงสภาพ

ภูมิอากาศ

๔. ปัจจัยสนับสนุนการพลิกโฉมประเทศ(Key Enablers for Thailand Transformation)

- ๔.๑ ไทยมีกำลังคนสมรรถนะ มุ่งเรียนรู้อย่างต่อเนื่อง ตอบโจทย์การพัฒนาแห่งอนาคต
- ๔.๒ ไทยมีภาครัฐที่มีสมรรถนะสูง

ในช่วงระยะเวลา ๕ ปี ของแผนพัฒนาเศรษฐกิจ ฉบับที่ ๑๓ เพื่อนำไปสู่การพลิกโฉมประเทศสู่การเป็น Hi- Value and Sustainable Thailand ภายในปี ๒๕๗๐ ได้พัฒนาขึ้นจากการนำโอกาสและความเสี่ยงที่ได้จากการวิเคราะห์ผลกระทบของแนวโน้มการเปลี่ยนแปลงระดับโลก (Megatrends) ต่อการพัฒนาประเทศ มาใช้เป็นกรอบในการจัดทำรายละเอียดต่างๆ

กรอบยุทธศาสตร์แผนพัฒนาเศรษฐกิจและสังคมแห่งชาติ ฉบับที่ ๑๓ ประกอบด้วย ๑๐ ยุทธศาสตร์หลัก ดังนี้

- ๑.ยุทธศาสตร์การเสริมสร้างและพัฒนาศักยภาพทุนมนุษย์
- ๒.ยุทธศาสตร์การสร้างความเป็นธรรมลดความเหลื่อมล้ำในสังคม
- ๓.ยุทธศาสตร์การสร้างความเข้มแข็งทางเศรษฐกิจและแข่งขันได้อย่างยั่งยืน
- ๔.ยุทธศาสตร์ด้านการเติบโตที่เป็นมิตรกับสิ่งแวดล้อมเพื่อการพัฒนาอย่างยั่งยืน
- ๕.ยุทธศาสตร์ด้านความมั่นคง
- ๖.ยุทธศาสตร์ด้านการเพิ่มประสิทธิภาพและธรรมาภิบาลในภาครัฐ
- ๗.ยุทธศาสตร์ด้านการพัฒนาด้านโครงสร้างพื้นฐานและระบบโลจิสติกส์
- ๘.ยุทธศาสตร์ด้านวิทยาศาสตร์ เทคโนโลยี การวิจัยและนวัตกรรม
- ๙.ยุทธศาสตร์การพัฒนาภาคเมืองและพื้นที่เศรษฐกิจ
- ๑๐.ยุทธศาสตร์ด้านการต่างประเทศ ประเทศเพื่อนบ้าน และ ภูมิภาค

๓) แผนพัฒนาภาค/ แผนพัฒนากลุ่มจังหวัด/แผนพัฒนาจังหวัด

แผนพัฒนาภาค

ยุทธศาสตร์การพัฒนาภาคตะวันออกเฉียงเหนือ

๑.๓.๑ ยุทธศาสตร์การพัฒนา

(๑) เพิ่มศักยภาพ/...

(๑) เพิ่มศักยภาพการแข่งขันด้านเศรษฐกิจ โดยการยกมาตรฐานและประสิทธิภาพการผลิต การเกษตร การพัฒนาศักยภาพการประกอบการด้านอุตสาหกรรม อุตสาหกรรมบริการและการท่องเที่ยว การตั้งองค์การร่วมภาครัฐและเอกชนระดับพื้นที่เพื่อส่งเสริมอำนวยความสะดวกด้านการค้าการลงทุนและส่งเสริมความร่วมมือทางเศรษฐกิจกับประเทศเพื่อนบ้าน

(๒) สร้างคนให้มีคุณภาพ เพื่อพัฒนาคนให้มีสุขภาพดีทั้งร่างกาย จิตใจ และสติปัญญา รอบรู้เท่าทันการเปลี่ยนแปลง สามารถดำรงชีพได้อย่างมีคุณภาพ

(๓) สร้างสังคมและเศรษฐกิจฐานรากให้เข้มแข็ง เพื่อสร้างความมั่นคงด้านอาหาร แก้ไขปัญหาความยากจน หนี้สิน และการออมของครัวเรือนได้อย่างอบอุ่น

(๔) พัฒนาทรัพยากรธรรมชาติและสิ่งแวดล้อมให้สมบูรณ์ โดยเร่งอนุรักษ์และฟื้นฟูพื้นที่ป่าไม้ให้ได้ ๑๕.๙ ล้านไร่ หรือร้อยละ ๒๕ ของพื้นที่ภาค ป้องกันการรุกพื้นที่ชุ่มน้ำ พัฒนาแหล่งน้ำและระบบชลประทาน พื้นฟูดิน ยับยั้งการแพร่กระจายดินเค็มและเพิ่มประสิทธิภาพการจัดการโดยส่งเสริมทำเกษตรอินทรีย์

๑.๓.๒ โครงการที่สำคัญ (Flagship Project)

โครงการผลิตข้าวหอมมะลิอินทรีย์ในทุ่งกุลาร้องไห้เพื่อการส่งออก

โครงการพัฒนาเมืองมุกดาหารเป็นประตูสู่อินโดจีน

โครงการพัฒนาเส้นทางท่องเที่ยวอารยธรรมขอม

โครงการจัดการผลิตเอทานอลในภาคอีสาน

โครงการยกมาตรฐานการเรียนการสอนด้วยระบบศึกษาทางไกล

โครงการเกษตรยั่งยืนเพื่อชุมชนเข้มแข็ง

โครงการฟื้นฟูลุ่มน้ำชีตอนบนและลุ่มน้ำมูลตอนบนแบบบูรณาการเพื่อการผลิตที่ยั่งยืน

แผนพัฒนากลุ่มจังหวัดสุรินทร์

กลุ่มภาคตะวันออกเฉียงเหนือตอนล่าง ๑ ประกอบด้วย นครราชสีมา ชัยภูมิ บุรีรัมย์ สุรินทร์ เป้าหมายการพัฒนาของจังหวัดสุรินทร์

“เมืองเกษตรอินทรีย์ ศูนย์เศรษฐกิจชายแดน ท่องเที่ยววิถีชุมชน ประชาชนมีคุณภาพชีวิตที่ดี”

ประเด็นการพัฒนาของจังหวัดสุรินทร์

๔) ยุทธศาสตร์การพัฒนาขององค์กรปกครองส่วนท้องถิ่นในเขตจังหวัดสุรินทร์
วิสัยทัศน์ (Vision)

“เมืองเกษตรอินทรีย์ ศูนย์เศรษฐกิจชายแดน ท่องเที่ยววิถีชุมชน ประชาชนมีคุณภาพชีวิตที่ดี”

ยุทธศาสตร์การพัฒนา (Mission)

๑. การพัฒนาและส่งเสริมเกษตรอินทรีย์อย่างครบวงจร

๒. การส่งเสริมและพัฒนาศักยภาพการค้า การลงทุน การบริการ และเชื่อมโยง เศรษฐกิจชายแดน

๓. การพัฒนาและส่งเสริมการท่องเที่ยววิถีชุมชน

๔. การบริหารจัดการทรัพยากรธรรมชาติและสิ่งแวดล้อมอย่างยั่งยืน

๕. การยกระดับคุณภาพชีวิตของประชาชน

๖. การเสริมสร้างความมั่นคงและปลอดภัย

ด้านเกษตร/...

ด้านเกษตรอินทรีย์

-ให้ความสำคัญกับการเพิ่มผลผลิตเกษตรอินทรีย์ให้มีมาตรฐานและตลาดรองรับ โดยการเพิ่มพื้นที่ด้านการเกษตรที่ได้รับการรับรองมาตรฐานเกษตรอินทรีย์และเพิ่มศักยภาพเกษตรกรและสถาบันด้านการเกษตรอินทรีย์เพื่อเป็นแหล่งผลิตสินค้าเกษตรอินทรีย์ที่สำคัญของประเทศและมีตลาดรองรับภายใต้การบริหารจัดการที่ดี

ด้านการเพิ่มศักยภาพการแข่งขันด้านเศรษฐกิจ

-ให้ความสำคัญกับการพัฒนาโครงสร้างการผลิต เพิ่มผลิตภาพของสินค้าและบริการบนฐานความรู้เพื่อเป็นการเพิ่มรายได้โดยการเพิ่มผลผลิตสินค้าและเพิ่มผลิตภาพการบริการบนฐานความรู้และความเป็นธรรม

ด้านการบริหารจัดการทรัพยากรธรรมชาติและสิ่งแวดล้อมอย่างยั่งยืน

-ให้ความสำคัญการรักษาธรรมชาติ สร้างสภาพแวดล้อมที่ดี คนมีจิตสำนึกและบูรณาการร่วมกันเพื่อให้ทรัพยากรธรรมชาติและระบบนิเวศน์ที่สมดุลมีสภาพแวดล้อมที่ดีและเหมาะสม

ด้านการพัฒนาสังคมอย่างยั่งยืน

-ให้ความสำคัญกับการพัฒนาคน คุณภาพ ความรู้ เกิดภูมิคุ้มกันทางกายและจิตใจ เป็นสังคมที่น่าอยู่ เพื่อให้ประชาชนมีคุณธรรม จริยธรรม มีความรู้ มีสุขภาพกายและจิตดีและการพัฒนาสังคมอยู่ดีมีสุขภายใต้ปรัชญาเศรษฐกิจพอเพียงและตามแนวพระราชดำริ

ด้านความมั่นคงชายแดน

-ให้ความสำคัญกับการบูรณาการงานชายแดนทุกภาคส่วน ให้มีความเข้มแข็งและส่งเสริมความสัมพันธ์อันดีกับประเทศเพื่อนบ้าน เพื่อให้หมู่บ้านและชุมชนชายแดนมีความเข้มแข็งอยู่ดีมีสุขและมีการรักษาความสงบเรียบร้อยและความปลอดภัยมีการจัดกิจกรรมเพื่อเสริมสร้างความสัมพันธ์อันดีกับประเทศเพื่อนบ้าน

๕) ยุทธศาสตร์การพัฒนา อำเภอจอมพระ

วิสัยทัศน์

“อำเภอจอมพระเมืองน่าอยู่ คู่ปราสาทหิน ถิ่นเกษตรอินทรีย์ ท่องเที่ยววิถีชุมชน ประชาชนมีคุณภาพชีวิตที่ดี”

พันธกิจ (Mission)

๑. เพิ่มผลผลิตเกษตรอินทรีย์ให้มีมาตรฐาน
๒. พัฒนาโครงสร้างการผลิต เพิ่มผลิตภาพของสินค้าและบริการบนฐานความรู้
๓. รักษาทรัพยากรธรรมชาติ สร้างสภาพแวดล้อมที่ดี คนมีจิตสำนึก และบูรณาการร่วมกัน
๔. พัฒนาคนให้มีคุณธรรม คุณภาพ ความรู้ เกิดภูมิคุ้มกันทางกายและจิตใจ เป็นสังคมน่าอยู่

ประเด็นยุทธศาสตร์ (Strategic Issues)

๑. ยุทธศาสตร์ด้านการพัฒนาและส่งเสริมเกษตรอินทรีย์อย่างครบวงจร
๒. ยุทธศาสตร์ด้านการส่งเสริมและพัฒนาศักยภาพการค้า การลงทุนและการบริการ
๓. ยุทธศาสตร์ด้านการส่งเสริมการท่องเที่ยววิถีชุมชน
๔. ยุทธศาสตร์ด้านการบริหารทรัพยากรธรรมชาติและสิ่งแวดล้อมอย่างยั่งยืน
๕. ยุทธศาสตร์ด้านการยกระดับคุณภาพชีวิต
๖. ยุทธศาสตร์ด้านการเสริมสร้างความมั่นคงและความปลอดภัย

๒. ยุทธศาสตร์/...

๒. ยุทธศาสตร์ขององค์กรปกครองส่วนท้องถิ่น

๑) วิสัยทัศน์

“การคมนาคมสะดวก เกษตรอินทรีย์เป็นเลิศ มีคุณภาพชีวิตที่ดี”

พันธกิจ (Mission)

๑. พัฒนาโครงสร้างพื้นฐาน สาธารณูปโภค สาธารณูปการ ให้ได้มาตรฐานและเพียงพอกับความ ต้องการของประชาชนตามศักยภาพของ อบต.ชุมแสง
๒. ส่งเสริมการทำเกษตรอินทรีย์
๓. บำรุงและส่งเสริมการประกอบอาชีพของประชาชน
๔. ส่งเสริมและสร้างสวัสดิการของผู้ด้อยโอกาส
๕. ส่งเสริมการศึกษา
๖. จัดหาพลังงานทดแทน
๗. ส่งเสริมการดูแลสุขภาพอนามัยของประชาชน
๘. การบริหารจัดการบ้านเมืองที่ดี

๒) ยุทธศาสตร์ (Positioning)

ยุทธศาสตร์ (Positioning) ขององค์การบริหารส่วนตำบลชุมแสง กำหนดการพัฒนาที่ครอบคลุม กิจกรรมต่าง ๆ ขององค์การบริหารส่วนตำบลชุมแสง ที่เกี่ยวข้องกับยุทธศาสตร์การพัฒนา จำนวน ๖ ยุทธศาสตร์ ดังนี้

๑. ยุทธศาสตร์การพัฒนาด้านโครงสร้างพื้นฐาน
๒. ยุทธศาสตร์การพัฒนาด้านแหล่งน้ำ
๓. ยุทธศาสตร์การพัฒนาด้านเศรษฐกิจ
๔. ยุทธศาสตร์การพัฒนาด้านคุณภาพชีวิต
๕. ยุทธศาสตร์การพัฒนาด้านทรัพยากรธรรมชาติและสิ่งแวดล้อม
๖. ยุทธศาสตร์การพัฒนาด้านการบริหารจัดการบ้านเมืองที่ดี

๓) เป้าประสงค์

“ทางคมนาคมสะดวก ประชาชนมีคุณภาพชีวิตที่ดี มั่นคง มั่งคั่งและยั่งยืน”

ประเด็นยุทธศาสตร์

๑. ยุทธศาสตร์การพัฒนาด้านโครงสร้างพื้นฐาน
๒. ยุทธศาสตร์การพัฒนาด้านแหล่งน้ำ
๓. ยุทธศาสตร์การพัฒนาด้านเศรษฐกิจ
๔. ยุทธศาสตร์การพัฒนาด้านคุณภาพชีวิต
๕. ยุทธศาสตร์การพัฒนาด้านการบริหารทรัพยากรธรรมชาติและสิ่งแวดล้อม
๖. ยุทธศาสตร์การพัฒนาด้านการบริการจัดการบ้านเมืองที่ดี

เป้าประสงค์เชิงยุทธศาสตร์

๑. ยุทธศาสตร์การพัฒนาด้านโครงสร้างพื้นฐาน
 - เพื่อเพิ่มพื้นที่ก่อสร้าง ปรับปรุง บำรุง รักษาถนน สะพาน ทางเท้าและท่อระบายน้ำ
๒. ยุทธศาสตร์การพัฒนาด้านแหล่งน้ำ
 - เพื่อเพิ่มแหล่งแหล่งน้ำให้เพียงพอต่อการอุปโภค-บริโภคและการเกษตร

๓. ยุทธศาสตร์การพัฒนาด้านเศรษฐกิจ

-เพื่อเพิ่มรายได้ให้กับประชาชน

๔. ยุทธศาสตร์การพัฒนาด้านคุณภาพชีวิต

-เพื่อให้ประชาชนมีคุณภาพชีวิตที่ดี มีความสุขและสังคมร่มเย็น

๕. ยุทธศาสตร์การพัฒนาด้านการบริหารทรัพยากรธรรมชาติและสิ่งแวดล้อม

-เพื่อเพิ่มพื้นที่สีเขียวและรักษาสิ่งแวดล้อมให้สมดุล

๖. ยุทธศาสตร์การพัฒนาด้านการบริการจัดการบ้านเมืองที่ดี

-เพื่อยกระดับศักยภาพของบุคลากรขององค์กรและประชาชน

๔) ตัวชี้วัดและค่าเป้าหมาย

๑. ยุทธศาสตร์การพัฒนาด้านโครงสร้างพื้นฐาน

ตัวชี้วัดและค่าเป้าหมาย

ตัวชี้วัด	ค่าเป้าหมาย				
	๒๕๖๖	๒๕๖๗	๒๕๖๘	๒๕๖๙	๒๕๗๐
เส้นทางคมนาคม	เพิ่มขึ้น	เพิ่มขึ้น	เพิ่มขึ้น	เพิ่มขึ้น	เพิ่มขึ้น
สะดวกเพิ่มขึ้น	ร้อยละ ๐.๕	ร้อยละ ๐.๕	ร้อยละ ๐.๕	ร้อยละ ๐.๕	ร้อยละ ๐.๕
ความปลอดภัยใน	เพิ่มขึ้น	เพิ่มขึ้น	เพิ่มขึ้น	เพิ่มขึ้น	เพิ่มขึ้น
ชีวิตและทรัพย์สิน	ร้อยละ ๐.๓	ร้อยละ ๐.๓	ร้อยละ ๐.๓	ร้อยละ ๐.๓	ร้อยละ ๐.๓

แนวทางการพัฒนา

- ส่งเสริมและสนับสนุนการก่อสร้าง ปรับปรุง บำรุง รักษาถนน สะพาน ทางเท้า และท่อระบายน้ำ
- ส่งเสริมการพัฒนาไฟฟ้าและการสื่อสาร
- ส่งเสริมและสนับสนุนการป้องกันและบรรเทาสาธารณภัย

๒. ยุทธศาสตร์การพัฒนาด้านแหล่งน้ำ

ตัวชี้วัดและค่าเป้าหมาย

ตัวชี้วัด	ค่าเป้าหมาย				
	๒๕๖๖	๒๕๖๗	๒๕๖๘	๒๕๖๙	๒๕๗๐
พื้นที่แหล่งน้ำ	เพิ่มขึ้น	เพิ่มขึ้น	เพิ่มขึ้น	เพิ่มขึ้น	เพิ่มขึ้น
	ร้อยละ ๐.๓	ร้อยละ ๐.๓	ร้อยละ ๐.๓	ร้อยละ ๐.๓	ร้อยละ ๐.๓

แนวทางการพัฒนา

- ส่งเสริมและสนับสนุนการพัฒนาแหล่งน้ำให้เพียงพอต่อการอุปโภค-บริโภคและการเกษตรตลอดทั้งปี

๓. ยุทธศาสตร์การพัฒนาด้านเศรษฐกิจ

ตัวชี้วัดและค่าเป้าหมาย

ตัวชี้วัด	ค่าเป้าหมาย				
	๒๕๖๖	๒๕๖๗	๒๕๖๘	๒๕๖๙	๒๕๗๐
การมีรายได้เพิ่มขึ้น	เพิ่มขึ้นร้อยละ	เพิ่มขึ้นร้อยละ	เพิ่มขึ้นร้อยละ	เพิ่มขึ้นร้อยละ	เพิ่มขึ้นร้อยละ
ของประชาชน	๐.๕	๐.๕	๐.๕	๐.๕	๐.๕
การเพิ่มพื้นที่	เพิ่มขึ้น	เพิ่มขึ้น	เพิ่มขึ้น	เพิ่มขึ้น	เพิ่มขึ้น
เกษตรอินทรีย์	ร้อยละ ๐.๕	ร้อยละ ๐.๕	ร้อยละ ๐.๕	ร้อยละ ๐.๕	ร้อยละ ๐.๕

แนวทางการพัฒนา

- ส่งเสริมและสนับสนุนการเพิ่มทักษะอาชีพของประชาชนและกลุ่มอาชีพ เพื่อเพิ่มรายได้
- ส่งเสริมและสนับสนุนการทำเกษตรอินทรีย์

๔. ยุทธศาสตร์การพัฒนาด้านคุณภาพชีวิต

ตัวชี้วัดและค่าเป้าหมาย

ตัวชี้วัด	ค่าเป้าหมาย				
	๒๕๖๖	๒๕๖๗	๒๕๖๘	๒๕๖๙	๒๕๗๐
สัดส่วนลดลงของ ผู้ด้อยโอกาส	ลดลง ร้อยละ๐.๒	ลดลง ร้อยละ๐.๒	ลดลง ร้อยละ๐.๒	ลดลง ร้อยละ๐.๒	ลดลง ร้อยละ๐.๒
รายได้เฉลี่ย ครัวเรือนเพิ่มขึ้น	เพิ่มขึ้น ร้อยละ๐.๕	เพิ่มขึ้น ร้อยละ๐.๕	เพิ่มขึ้น ร้อยละ๐.๕	เพิ่มขึ้น ร้อยละ๐.๕	เพิ่มขึ้น ร้อยละ๐.๕
ชุมชนบริหาร จัดการตนเอง	เพิ่มขึ้น ปีละ ๑ หมู่บ้าน	เพิ่มขึ้น ปีละ ๑ หมู่บ้าน	เพิ่มขึ้น ปีละ ๑ หมู่บ้าน	เพิ่มขึ้น ปีละ ๑ หมู่บ้าน	เพิ่มขึ้น ปีละ ๑ หมู่บ้าน

แนวทางการพัฒนา

- สนับสนุนการจัดสวัสดิการผู้สูงอายุ คนพิการ ผู้ป่วยเอดส์ และผู้ด้อยโอกาส
- ส่งเสริมและสนับสนุนการพัฒนาการศึกษาและนันทนาการ
- ส่งเสริมและสนับสนุนการพัฒนาคุณธรรม จริยธรรม และวัฒนธรรมประเพณีท้องถิ่น
- ส่งเสริมด้านการศึกษา
- ส่งเสริมด้านสุขภาพอนามัย
- ส่งเสริมและสนับสนุนการป้องกันและปราบปรามยาเสพติด

๕. ยุทธศาสตร์การพัฒนาด้านทรัพยากรธรรมชาติและสิ่งแวดล้อม

ตัวชี้วัดและค่าเป้าหมาย

ตัวชี้วัด	ค่าเป้าหมาย				
	๒๕๖๖	๒๕๖๗	๒๕๖๘	๒๕๖๙	๒๕๗๐
พื้นที่ป่าไม้เพิ่มขึ้น	เพิ่มขึ้น ๑ ไร่	เพิ่มขึ้น ๑ ไร่	เพิ่มขึ้น ๑ ไร่	เพิ่มขึ้น ๑ ไร่	เพิ่มขึ้น ๑ ไร่
ร้อยละลดลงของ ขยะมูลฝอย	ลดลงไม่น้อย กว่าร้อยละ ๑๐	ลดลงไม่น้อย กว่าร้อยละ ๑๐	ลดลงไม่น้อย กว่าร้อยละ ๑๐	ลดลงไม่น้อย กว่าร้อยละ ๑๐	ลดลงไม่น้อย กว่าร้อยละ ๑๐
จำนวนชุมชน/ หน่วยงานใช้ พลังงานทางเลือก เพิ่มขึ้น	เพิ่มขึ้นร้อยละ ๐.๕	เพิ่มขึ้นร้อยละ ๐.๕	เพิ่มขึ้นร้อยละ ๐.๕	เพิ่มขึ้นร้อยละ ๐.๕	เพิ่มขึ้นร้อยละ ๐.๕

แนวทางการพัฒนา

- ส่งเสริมการปลูกต้นไม้
- ส่งเสริมการสร้างจิตสำนึกและตระหนักในการจัดการทรัพยากรธรรมชาติและสิ่งแวดล้อม
- ส่งเสริมและสนับสนุนการใช้พลังงานทดแทน

**๖. ยุทธศาสตร์การพัฒนาด้านการบริหารจัดการบ้านเมืองที่ดี
ตัวชี้วัดและค่าเป้าหมาย**

ตัวชี้วัด	ค่าเป้าหมาย				
	๒๕๖๖	๒๕๖๗	๒๕๖๘	๒๕๖๙	๒๕๗๐
สัดส่วนการพัฒนาศักยภาพของบุคลากรและองค์กร	ไม่ต่ำกว่าร้อยละ๑.๕	ไม่ต่ำกว่าร้อยละ๑.๕	ไม่ต่ำกว่าร้อยละ๑.๕	ไม่ต่ำกว่าร้อยละ๑.๕	ไม่ต่ำกว่าร้อยละ๑.๕
ประชาชนและองค์กรทุกภาคส่วนมีส่วนร่วมเพิ่มขึ้น	ไม่ต่ำกว่าร้อยละ๕.๐	ไม่ต่ำกว่าร้อยละ๕.๐	ไม่ต่ำกว่าร้อยละ๕.๐	ไม่ต่ำกว่าร้อยละ๕.๐	ไม่ต่ำกว่าร้อยละ๕.๐

แนวทางการพัฒนา

- ส่งเสริมและสนับสนุนการพัฒนาศักยภาพของบุคลากรและองค์กร
- ส่งเสริมการมีส่วนร่วมของประชาชนและองค์กรทุกภาคส่วน

๕) กลยุทธ์

๑.ยุทธศาสตร์การพัฒนาด้านโครงสร้างพื้นฐาน

๑.๑ ส่งเสริมและสนับสนุนการก่อสร้าง ปรับปรุง บำรุง รักษาถนน สะพาน ทางเท้าและท่อระบายน้ำ

๑.๒ ส่งเสริมการพัฒนาไฟฟ้าและการสื่อสาร

๑.๓ ส่งเสริมและสนับสนุนการป้องกันและบรรเทาสาธารณภัย

๒.ยุทธศาสตร์การพัฒนาด้านแหล่งน้ำ

๒.๑ การพัฒนาแหล่งน้ำให้เพียงพอต่อการอุปโภค-บริโภคและการเกษตรตลอดทั้งปี

๓.ยุทธศาสตร์การพัฒนาด้านเศรษฐกิจ

๓.๑ ส่งเสริมสนับสนุนการเพิ่มทักษะอาชีพของประชาชนและกลุ่มอาชีพ เพื่อเพิ่มรายได้

๓.๒ เพิ่มพื้นที่การทำเกษตรอินทรีย์

๔.ยุทธศาสตร์การพัฒนาด้านคุณภาพชีวิต

๔.๑ เสริมสร้างศักยภาพการพึ่งพาตนเองของประชาชน

๔.๒ ส่งเสริมให้ภาคประชาชนและกลุ่มองค์กรมีความเข้มแข็ง

๔.๓ ส่งเสริมอาชีพ ทักษะชีวิตและสุขภาวะแก่ประชาชน

๔.๔ ส่งเสริมการรักษาความสงบเรียบร้อยและความปลอดภัยในชีวิตและทรัพย์สิน

๕.ยุทธศาสตร์การพัฒนาด้านการบริหารทรัพยากรธรรมชาติและสิ่งแวดล้อม

๕.๑ ส่งเสริมการบริหารจัดการทรัพยากรธรรมชาติให้ยั่งยืน

๕.๒ ส่งเสริมการสร้างจิตสำนึกและตระหนักในการบริหารจัดการสิ่งแวดล้อม

๕.๓ ส่งเสริมและสนับสนุนการใช้พลังงานทดแทน

๖.ยุทธศาสตร์การพัฒนาด้านการบริการจัดการบ้านเมืองที่ดี

๖.๑ การพัฒนาศักยภาพของบุคลากรและองค์กร

๖.๒ การพัฒนารายได้

- ๖.๓ การเพิ่มศักยภาพของเครื่องมือเครื่องใช้
- ๖.๔ การพัฒนาระบบการบริหารจัดการองค์กร
- ๖.๕ การมีส่วนร่วมของประชาชนและองค์กรทุกภาคส่วน

๖) จุดยืนทางยุทธศาสตร์

จุดยืนทางยุทธศาสตร์ (Positioning) ขององค์การบริหารส่วนตำบลชุมแสง

การกำหนดจุดยืนทางยุทธศาสตร์ (Positioning) ขององค์การบริหารส่วนตำบลชุมแสง กำหนดการพัฒนาที่ครอบคลุมกิจกรรมต่าง ๆ ขององค์การบริหารส่วนตำบลชุมแสง ที่เกี่ยวข้องกับยุทธศาสตร์การพัฒนา จำนวน ๖ ยุทธศาสตร์ ดังนี้

๑. ยุทธศาสตร์การพัฒนาด้านโครงสร้างพื้นฐาน

แนวทางการพัฒนา

- ส่งเสริมและสนับสนุนการก่อสร้าง ปรับปรุง บำรุง รักษาถนน สะพาน ทางเท้า และท่อระบายน้ำ
- ส่งเสริมการพัฒนาไฟฟ้าและการสื่อสาร
- ส่งเสริมและสนับสนุนการป้องกันและบรรเทาสาธารณภัย

๒. ยุทธศาสตร์การพัฒนาด้านแหล่งน้ำ

แนวทางการพัฒนา

- ส่งเสริมและสนับสนุนการพัฒนาแหล่งน้ำให้เพียงพอต่อการอุปโภค-บริโภคและการเกษตรตลอดทั้งปี

๓. ยุทธศาสตร์การพัฒนาด้านเศรษฐกิจ

แนวทางการพัฒนา

- ส่งเสริมและสนับสนุนการเพิ่มทักษะอาชีพของประชาชนและกลุ่มอาชีพ เพื่อเพิ่มรายได้
- ส่งเสริมและสนับสนุนการทำเกษตรอินทรีย์

๔. ยุทธศาสตร์การพัฒนาด้านคุณภาพชีวิต

แนวทางการพัฒนา

- สนับสนุนการจัดสวัสดิการผู้สูงอายุ คนพิการ ผู้ป่วยเอดส์ และผู้ด้อยโอกาส
- ส่งเสริมและสนับสนุนการพัฒนาการกีฬาและนันทนาการ
- ส่งเสริมและสนับสนุนการพัฒนาคุณธรรม จริยธรรม และวัฒนธรรมประเพณีท้องถิ่น
- ส่งเสริมด้านการศึกษา
- ส่งเสริมด้านสุขภาพอนามัย
- ส่งเสริมและสนับสนุนการป้องกันและปราบปรามยาเสพติด

๕. ยุทธศาสตร์การพัฒนาด้านทรัพยากรธรรมชาติและสิ่งแวดล้อม

แนวทางการพัฒนา

- ส่งเสริมการปลูกต้นไม้
- ส่งเสริมการสร้างจิตสำนึกและตระหนักในการจัดการทรัพยากรธรรมชาติและสิ่งแวดล้อม
- ส่งเสริมและสนับสนุนการใช้พลังงานทดแทน

๖. ยุทธศาสตร์การพัฒนาด้านการบริหารจัดการบ้านเมืองที่ดี

แนวทางการพัฒนา

- ส่งเสริมและสนับสนุนการพัฒนาศักยภาพของบุคลากรและองค์กร
- ส่งเสริมการมีส่วนร่วมของประชาชนและองค์กรทุกภาคส่วน

๗) ความเชื่อมโยงของยุทธศาสตร์ในภาพรวม

ในภาพรวมแล้วยุทธศาสตร์การพัฒนาขององค์การบริหารส่วนตำบลชุมแสง มุ่งพัฒนา ๖ ด้าน ได้แก่ การพัฒนาด้านโครงสร้างพื้นฐาน การพัฒนาด้านแหล่งน้ำ การพัฒนาด้านเศรษฐกิจ การพัฒนาด้านคุณภาพชีวิต การพัฒนาด้านทรัพยากรธรรมชาติและสิ่งแวดล้อม และการพัฒนาด้านการบริหารจัดการบ้านเมืองที่ดี

๓. การวิเคราะห์เพื่อพัฒนาท้องถิ่น

๓.๑ การวิเคราะห์กรอบการจัดทำยุทธศาสตร์ขององค์การปกครองส่วนท้องถิ่น

ผลการวิเคราะห์ศักยภาพของชุมชน การวิเคราะห์ศักยภาพ เพื่อการประเมินผลสภาพการพัฒนาชุมชนภายในเขตองค์การบริหารส่วนตำบลชุมแสง โดยใช้เทคนิค SWOT Analysis สรุปได้ดังนี้

๓.๑.๑ จุดแข็ง (Strength)

- ๑) มีเส้นทางคมนาคมขนส่งเชื่อมโยงทุกหมู่บ้าน
- ๒) มีที่ทำเล/ที่สาธารณประโยชน์
- ๓) มีป่าหัวไร่ปลายนา จัดตั้งเป็นกลุ่มอนุรักษ์ป่าหัวไร่ปลายนาและมีข้อตกลงร่วมกัน
- ๔) มีพืชสมุนไพรและอาหารจากธรรมชาติ
- ๕) มีแหล่งน้ำอุปโภคบริโภคทุกหมู่บ้าน
- ๖) มีปราชญ์ด้านสมุนไพรและภูมิปัญญาท้องถิ่น
- ๗) มีงานศพปลอดเหล้าทุกหมู่บ้าน
- ๘) มีหมู่บ้านเศรษฐกิจพอเพียง
- ๙) มีกิจกรรมส่งเสริมการใช้พลังงานทดแทนและพลังงานแสงอาทิตย์
- ๑๐) มีความหลากหลายทางวัฒนธรรม
- ๑๑) มีการอนุรักษ์และสืบสานประเพณีวัฒนธรรมท้องถิ่น
- ๑๒) มีชมรมฅาปนกิจสงเคราะห์ประจำตำบล
- ๑๓) มีการส่งเสริมและสนับสนุนกลุ่มอาชีพในตำบล
- ๑๔) มีสนามกีฬาากลางประจำตำบลสำหรับออกกำลังกายและเล่นกีฬา
- ๑๕) มีวัดเป็นศูนย์กลางในการจัดกิจกรรมอนุรักษ์ประเพณีวัฒนธรรมท้องถิ่น
- ๑๖) มีหนึ่งผลิตภัณฑ์หนึ่งตำบลที่รู้จักแพร่หลาย คือ ผ้าไหมบ้านตาโสร
- ๑๗) มีทีมกู้ชีพบริการประชาชนยามเจ็บป่วยฉุกเฉิน
- ๑๘) มีพื้นที่เหมาะแก่การเกษตรกรรมและมีความพร้อมด้านเกษตรกรรม

๓.๑.๒ จุดอ่อน (Weakness)

- ๑) ชุมชนยังมีปัญหาความยากจน ปัญหาหนี้สิน
- ๒) งบประมาณไม่เพียงพอในการพัฒนาท้องถิ่น
- ๓) ขาดอุปกรณ์เครื่องมือ เครื่องใช้ที่จำเป็นในการดำเนินงานด้านต่างๆ
- ๔) ภาคเกษตรกรรมขาดการพัฒนาอย่างครบวงจร
- ๕) ขาดการวางแผนการประชาสัมพันธ์ อย่างมีเอกภาพและขาดศูนย์รวมข้อมูลข่าวสารที่ครบวงจร
- ๖) ถนนเป็นหลุมเป็นบ่อและไม่ได้มาตรฐาน
- ๗) มีการบุกรุกที่ทำเล/ที่สาธารณประโยชน์
- ๘) มีกลุ่มอาชีพแต่กลุ่มยังไม่เข้มแข็ง
- ๙) ไม่สามารถกำหนดราคาผลผลิตทางการเกษตรได้เอง

- ๑๐) ไม่มีระบบกักเก็บน้ำไว้ในฤดูแล้ง
- ๑๑) การประกอบอาชีพลงทุนค่อนข้างสูง
- ๑๒) จำนวนอัตราการตั้งครุภในวัยรุนมีมาก
- ๑๓) จิตอาสาทำงานเพื่อสังคมมีน้อย
- ๑๔) เด็กและเยาวชนเริ่มห่างไกลวัดมากขึ้น
- ๑๕) ผู้ด้อยโอกาสมีมากและยังไม่ได้รับการช่วยเหลืออย่างเต็มที่
- ๑๖) เกษตรกรไม่มีความรู้ความเข้าใจเกี่ยวกับการสร้างมูลค่าเพิ่ม
- ๑๗) เยาวชนรุนใหม่ไม่สนใจทำการเกษตร

๓.๑.๓ โอกาส (Opportunity)

- ๑) รัฐบาลได้ให้ความสำคัญกับการแก้ไขปัญหาเศรษฐกิจ โดยมีโครงการสำคัญ เช่น หนึ่งตำบลหนึ่งผลิตภัณฑ์ , กองทุนหมู่บ้าน, กองทุนพัฒนาบทบาทสตรี, การขึ้นทะเบียนเกษตรกร ฯลฯ
- ๒) รัฐบาลสนับสนุนการรวมตัวของประชาชนเป็นกลุ่ม องค์กรและการสร้างเครือข่ายในการทำงาน
- ๓) รัฐบาลส่งเสริมการแก้ไขปัญหาด้านสิ่งแวดล้อม การพัฒนาและส่งเสริมคุณภาพชีวิตของประชาชน
- ๔) รัฐบาลส่งเสริมการพัฒนาระบบการให้บริการประชาชนผ่านระบบเทคโนโลยีสารสนเทศ รวมทั้งการเผยแพร่ข้อมูลข่าวสาร โดยจัดให้มีอินเทอร์เน็ตตำบล

๓.๑.๔ อุปสรรค (Threat)

- ๑) องค์กรบริหารส่วนตำบลชุมแสง มีข้อจำกัดด้านงบประมาณในการพัฒนา โดยเฉพาะงบลงทุนด้านระบบสาธารณูปโภคขนาดใหญ่
- ๒) ความทันสมัยและกระแสวัฒนธรรมต่างชาติ ทำให้ประชาชนในท้องถิ่นลืมนรากฐานทางวัฒนธรรมที่มีอยู่ และหันไปนิยมวัฒนธรรมการต่างชาติมากขึ้น
- ๓) ต้นทุนทางการเกษตรมีแนวโน้มจะสูงขึ้น ซึ่งตรงข้ามกับผลผลิต ในบางพื้นที่ไม่แน่นอน การประกันราคาไม่ได้ผล พ่อค้าคนกลางได้ประโยชน์มากกว่าเกษตรกร
- ๔) ขาดเทคโนโลยีที่เหมาะสม การพัฒนาไม่เป็นระบบ
- ๕) ฝนไม่ตกตามฤดูกาล
- ๖) ระเบียบและข้อกฎหมายไม่เอื้อต่อการปฏิบัติงาน
- ๗) ไม่มีระบบชลประทาน

๓.๒ การประเมินสถานการณ์สภาพแวดล้อมภายนอกที่เกี่ยวข้อง

๓.๒.๑ การเปลี่ยนแปลงในประเทศที่จะส่งผลกระทบต่อองค์กรบริหารส่วนตำบลชุมแสง

- รัฐธรรมนูญฉบับใหม่จะส่งผลกระทบต่อองค์กรปกครองส่วนท้องถิ่นอย่างไร
- แนวโน้มการยกฐานะจากองค์กรบริหารส่วนตำบลเป็นเทศบาลทั่วประเทศ
- การเพิ่มขึ้นหรือลดลงของการจัดสรรเงินงบประมาณให้องค์กรปกครองส่วนท้องถิ่น

๓.๒.๒ การเปลี่ยนแปลงในระดับภูมิภาคที่จะส่งผลกระทบต่อองค์กรบริหารส่วนตำบลชุมแสง

AEC หรือ Asean Economics Community คือการรวมตัวของชาติในอาเซียน ๑๐ ประเทศ โดยมี ไทย พม่า ลาว เวียดนาม มาเลเซีย สิงคโปร์ อินโดนีเซีย ฟิลิปปินส์ กัมพูชา บรูไน เพื่อที่จะให้มีผลประโยชน์ทางเศรษฐกิจร่วมกัน จะมีรูปแบบคล้ายๆ กลุ่ม Euro Zone นั่นเอง จะทำให้มีผลประโยชน์

อำนาจต่อรองต่างๆ กับคู่ค้าได้มากขึ้น และการนำเข้า ส่งออกของชาติในอาเซียนก็จะเสรี ยกเว้นสินค้าบางชนิดที่แต่ละประเทศอาจจะขอไว้ไม่ลดภาษีนำเข้าจากการที่องค์การบริหารส่วนตำบลชุมแสงได้กำหนดยุทธศาสตร์การพัฒนา ไว้จำนวน ๖ ยุทธศาสตร์ ดังนั้น จึงวิเคราะห์การเปลี่ยนแปลงในระดับภูมิภาค หรือ การเข้าสู่ AEC ที่จะส่งผลกระทบต่อองค์การบริหารส่วนตำบลชุมแสง ในยุทธศาสตร์ที่สำคัญ ดังนี้

๑. ยุทธศาสตร์การพัฒนาด้านโครงสร้างพื้นฐาน

การเข้าสู่ประชาคมเศรษฐกิจอาเซียน (AEC) ของไทย ทำให้องค์กรปกครองส่วนท้องถิ่น โดยเฉพาะอย่างยิ่งองค์การบริหารส่วนตำบลชุมแสง ต้องให้ความสำคัญกับการพัฒนาโครงสร้างพื้นฐานเพื่อรองรับการหลั่งไหลเข้ามาของประชากรประเทศเพื่อนบ้านไม่ว่าจะเข้ามาในฐานะนักท่องเที่ยว คนทำงาน หรือ การอื่นใด การพัฒนาโครงสร้างพื้นฐานที่สำคัญ เช่น ถนน ป้ายจราจรที่มีภาษาอังกฤษและภาษาต่างประเทศที่จำเป็น เป็นต้น

๒. ยุทธศาสตร์การพัฒนาด้านคุณภาพชีวิต

ปัญหาสังคมจะรุนแรงถ้าไม่ได้รับการวางแผนที่ดี เนื่องจากจะมีขยะจำนวนมากขึ้น ปัญหาการแบ่งชนชั้น ถ้าคนไทยทำงานกับคนต่างชาติที่ดีต่อกว่า อาจมีการแบ่งชนชั้นกันได้ จะมีชุมชนสลัมเกิดขึ้น อาจมีชุมชนเขมร(กัมพูชา) ปัญหาอาชญากรรมจะรุนแรง สถิติการก่ออาชญากรรมจะเพิ่มขึ้นอย่างมากจากชนชั้นนั้นที่มีปัญหา คนจะทำผิดกฎหมายมากขึ้นเนื่องจากไม่รู้กฎหมาย และการเข้าสู่ประชาคมเศรษฐกิจอาเซียน (AEC) ของไทย ทำให้องค์กรปกครองส่วนท้องถิ่น โดยเฉพาะอย่างยิ่งองค์การบริหารส่วนตำบลชุมแสงต้องให้ความสำคัญกับการจัดระเบียบชุมชนสังคมและความสงบเรียบร้อยมากขึ้น เนื่องจากกฎหมายและวัฒนธรรมของแต่ละชนชาติอาจมีความแตกต่างกัน ดังนั้น อาจมีการฝ่าฝืนกฎหมายจากชาวต่างประเทศในไทยมากขึ้นทั้งโดยตั้งใจและความไม่รู้กฎหมาย อีกทั้ง อาจเกิดปัญหาอาชญากรรม ยาเสพติด เพิ่มขึ้นจากการหลั่งไหลของแรงงานต่างด้าวที่เข้ามาทำงานในไทยมากขึ้น

การเชื่อมโยงยุทธศาสตร์การพัฒนาจังหวัดกับยุทธศาสตร์การพัฒนาองค์กรปกครองส่วนท้องถิ่น
โครงสร้างเชื่อมโยงแผนยุทธศาสตร์การพัฒนาองค์กรการบริหารส่วนตำบลชุมแสง (พ.ศ. ๒๕๖๖ - ๒๕๗๐)



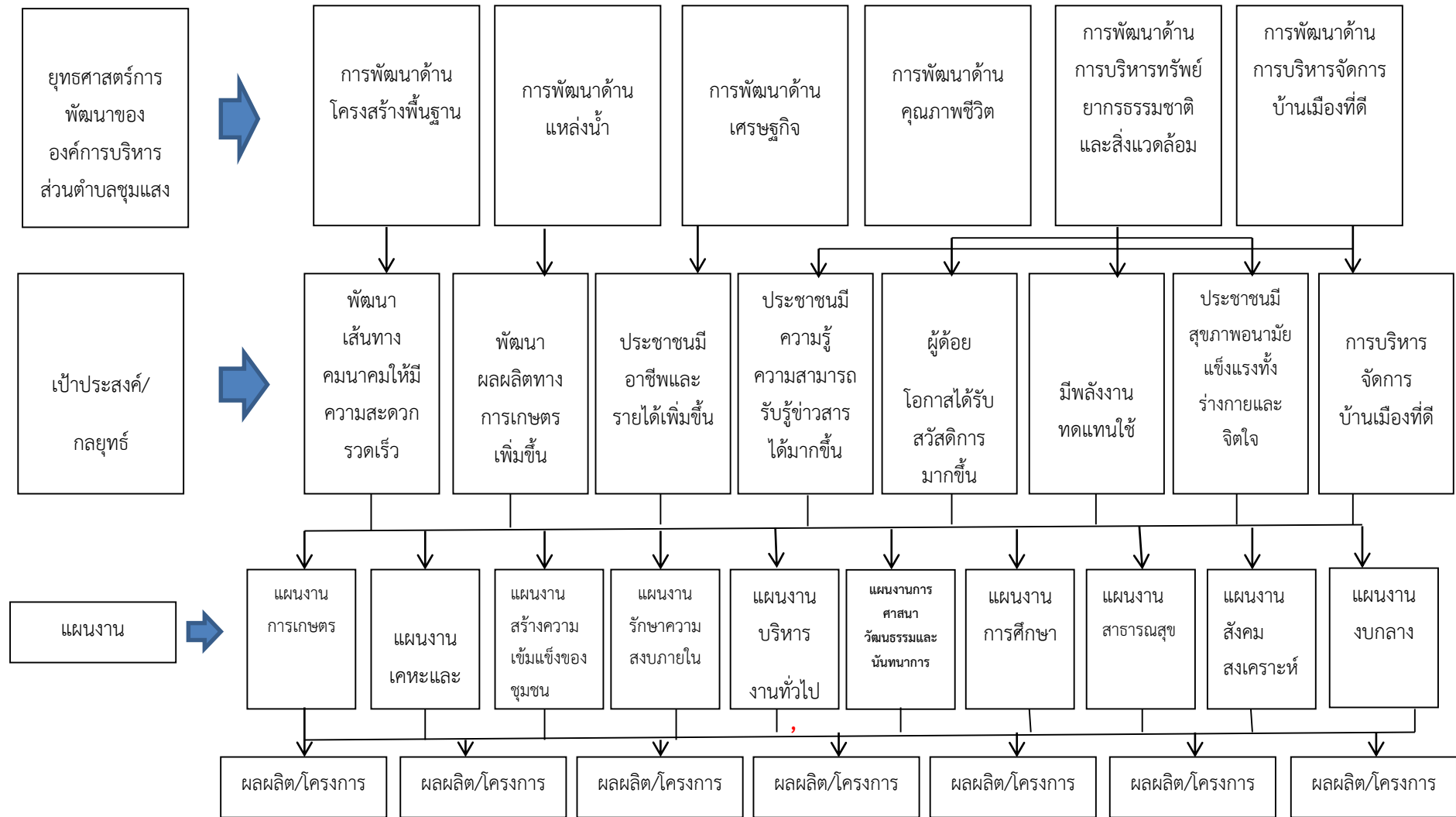

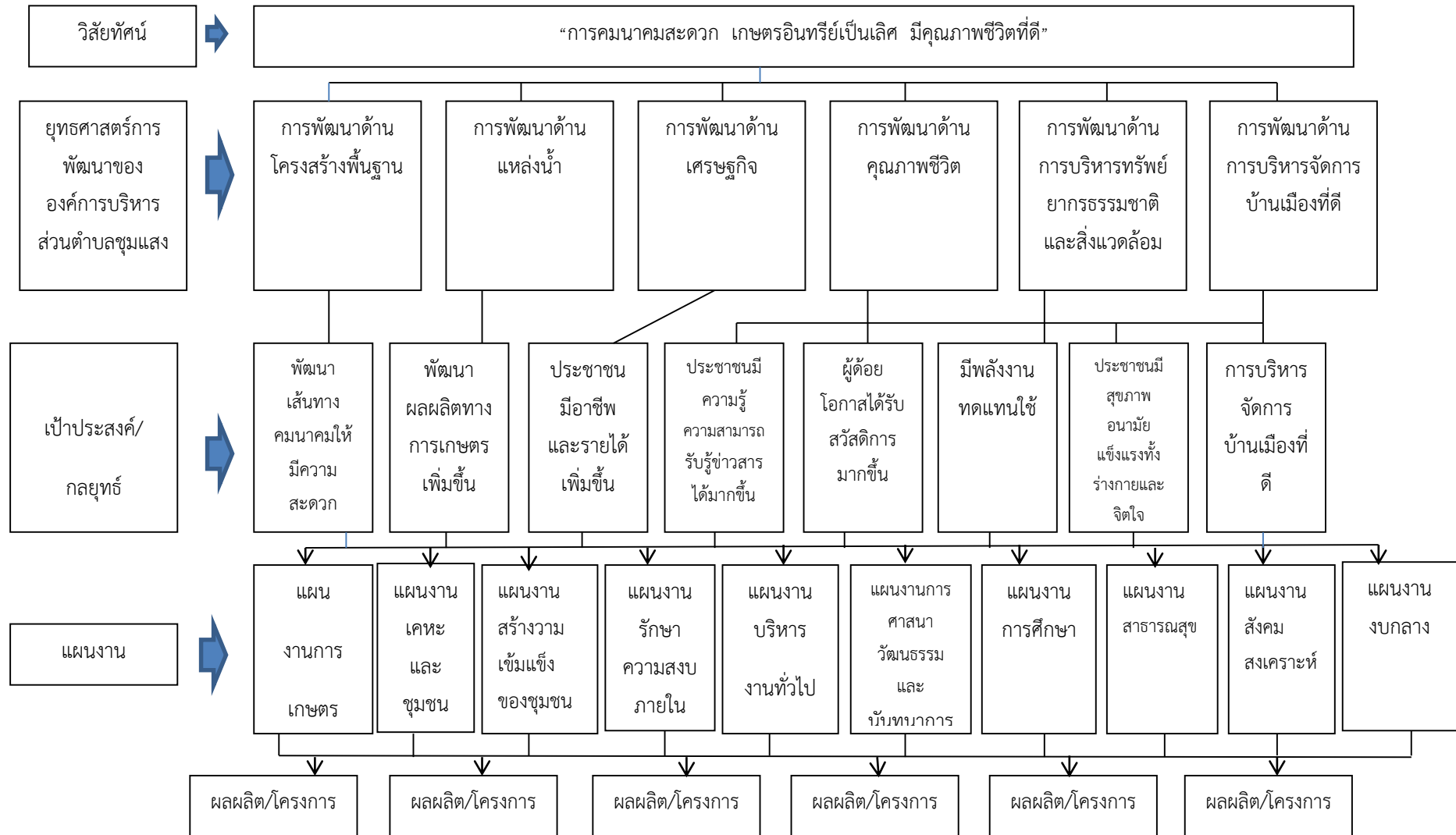

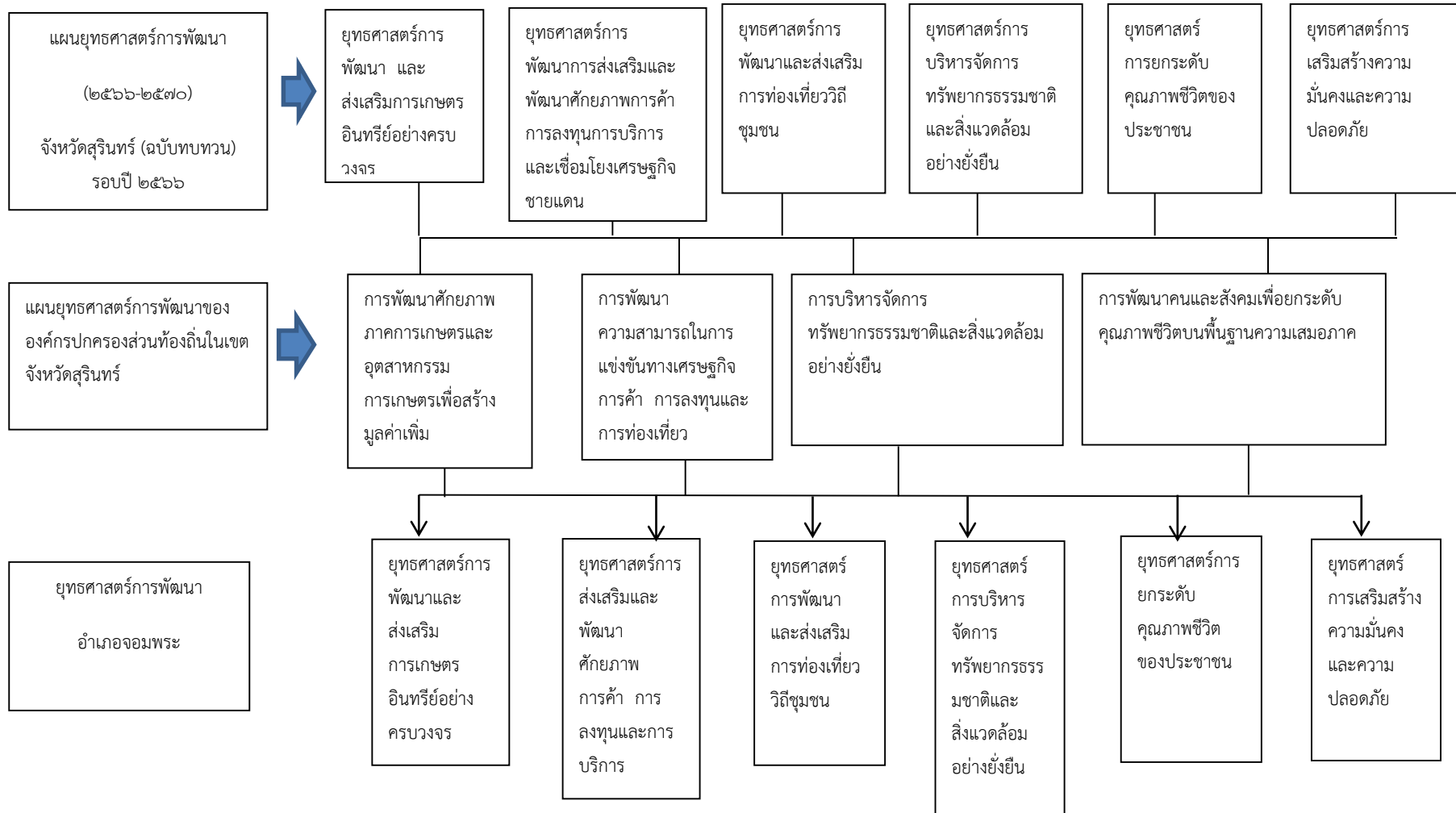

ส่วนที่ ๓
การนำแผนพัฒนาท้องถิ่นไปสู่การปฏิบัติ

๑. ยุทธศาสตร์การพัฒนาและแผนงาน

ที่	ยุทธศาสตร์	ด้าน	แผนงาน	หน่วยงาน รับผิดชอบหลัก	หน่วยงาน สนับสนุน
๑	ยุทธศาสตร์การ พัฒนาด้านโครงสร้าง พื้นฐาน	-บริการชุมชน และสังคม	แผนงานเคหะและชุมชน	กองช่าง	สำนักปลัดอบต. กองคลัง
		เศรษฐกิจ	แผนงานอุตสาหกรรมและ การโยธา	กองช่าง	สำนักปลัดอบต. กองคลัง กองการศึกษาฯ
๒	ยุทธศาสตร์การ พัฒนาด้านแหล่งน้ำ	เศรษฐกิจ	แผนงานการเกษตร	กองช่าง	สำนักปลัดอบต. กองคลัง
๓	ยุทธศาสตร์การ พัฒนาด้านเศรษฐกิจ	เศรษฐกิจ	แผนงานการเกษตร	สำนักปลัดอบต.	กองคลัง
		บริการชุมชน และสังคม	แผนงานสร้างความ เข้มแข็งของชุมชน	สำนักปลัดอบต.	กองคลัง
๔	ยุทธศาสตร์การ พัฒนาด้านคุณภาพ ชีวิต	บริหารงาน ทั่วไป	-แผนงานบริหารงานทั่วไป -แผนงานรักษาความสงบ ภายใน	สำนักปลัดอบต.	กองคลัง กองการศึกษาฯ กองช่าง
		บริการชุมชน และสังคม	-แผนงานการศึกษา -แผนงานสาธารณสุข -แผนงานสังคมสงเคราะห์ -แผนงานเคหะและชุมชน -แผนงานสร้างความ เข้มแข็งของชุมชน -แผนงานการศาสนา วัฒนธรรมและนันทนาการ	-กองการศึกษาฯ -สำนักปลัดอบต. -สำนักปลัดอบต. -กองช่าง -สำนักปลัดอบต. -กองการศึกษาฯ	สำนักปลัดอบต. กองคลัง กองช่าง กองการศึกษาฯ
		การดำเนินงาน อื่น	-แผนงานงบกลาง	-สำนักปลัดอบต. -กองคลัง	
๕	ยุทธศาสตร์การ พัฒนาด้าน ทรัพยากรธรรมชาติและ สิ่งแวดล้อม	เศรษฐกิจ	-แผนงานการเกษตร	-สำนักปลัดอบต. -กองช่าง	กองคลัง กองการศึกษาฯ
		-บริการชุมชน และสังคม	-แผนงานสร้างความ เข้มแข็งของชุมชน	-สำนักปลัดอบต.	กองคลัง กองช่าง กองการศึกษาฯ

ที่	ยุทธศาสตร์	ด้าน	แผนงาน	หน่วยงาน รับผิดชอบหลัก	หน่วยงาน สนับสนุน
๖	ยุทธศาสตร์การ พัฒนาการบริหาร จัดการบ้านเมืองที่ดี	-บริหารงาน ทั่วไป -บริการชุมชน และสังคม -เศรษฐกิจ	-แผนงานบริหารงานทั่วไป -แผนงานสร้างความ เข้มแข็งของชุมชน -แผนงานเคหะและชุมชน -แผนงานอุตสาหกรรม และการโยธา	-สำนักปลัดอบต. -กองคลัง -สำนักปลัดอบต. -กองช่าง -กองช่าง	กองช่าง กองการศึกษาฯ กองคลัง กองการศึกษาฯ

๒. บัญชีโครงการพัฒนาท้องถิ่น

บัญชีสรุปโครงการพัฒนา
แผนพัฒนาท้องถิ่น (พ.ศ.๒๕๖๖ - ๒๕๗๐)
องค์การบริหารส่วนตำบลชุมแสง อำเภोजอมพระ จังหวัดสุรินทร์

ยุทธศาสตร์	ปี ๒๕๖๖		ปี ๒๕๖๗		ปี ๒๕๖๘		ปี ๒๕๖๙		ปี ๒๕๗๐		รวม ๕ ปี	
	จำนวนโครงการ	งบประมาณ (บาท)	จำนวนโครงการ	งบประมาณ (บาท)	จำนวนโครงการ	งบประมาณ (บาท)	จำนวนโครงการ	งบประมาณ (บาท)	จำนวนโครงการ	งบประมาณ (บาท)	จำนวนโครงการ	งบประมาณ (บาท)
๑.ยุทธศาสตร์การพัฒนาด้านโครงสร้างพื้นฐาน												
๑.๑ แผนงานอุตสาหกรรมและการโยธา	๑๐	๙,๑๕๐,๐๐๐	๗	๒,๓๓๗,๐๐๐	๖	๒,๗๒๐,๐๐๐	๔	๑,๔๙๐,๐๐๐	๒	๗๘๐,๐๐๐	๒๙	๑๖,๔๗๗,๐๐๐
๑.๒ แผนงานเคหะและชุมชน	๓	๓๗๐,๐๐๐	๓	๒๗๐,๐๐๐	๓	๒๒๐,๐๐๐	๒	๑๗๐,๐๐๐	๒	๑๗๐,๐๐๐	๑๓	๑,๒๐๐,๐๐๐
รวม	๑๓	๙,๕๒๐,๐๐๐	๑๐	๒,๖๐๗,๐๐๐	๙	๒,๙๔๐,๐๐๐	๖	๑,๖๖๐,๐๐๐	๔	๙๕๐,๐๐๐	๔๒	๑๗,๖๗๗,๐๐๐
๒. ยุทธศาสตร์การพัฒนาด้านแหล่งน้ำ												
๒.๑ แผนงานการเกษตร	๕	๓,๐๙๐,๐๐๐	๔	๘,๙๐๙,๐๐๐	๒	๒,๖๐๐,๐๐๐	๒	๒,๓๐๐,๐๐๐	๒	๒,๖๐๐,๐๐๐	๑๕	๑๙,๔๙๙,๐๐๐
รวม	๕	๓,๐๙๐,๐๐๐	๔	๘,๙๐๙,๐๐๐	๒	๒,๖๐๐,๐๐๐	๒	๒,๓๐๐,๐๐๐	๒	๒,๖๐๐,๐๐๐	๑๕	๑๙,๔๙๙,๐๐๐

ยุทธศาสตร์	ปี ๒๕๖๖		ปี ๒๕๖๗		ปี ๒๕๖๘		ปี ๒๕๖๙		ปี ๒๕๗๐		รวม ๕ ปี	
	จำนวนโครงการ	งบประมาณ (บาท)	จำนวนโครงการ	งบประมาณ (บาท)	จำนวนโครงการ	งบประมาณ (บาท)	จำนวนโครงการ	งบประมาณ (บาท)	จำนวนโครงการ	งบประมาณ (บาท)	จำนวนโครงการ	งบประมาณ (บาท)
๓.ยุทธศาสตร์การพัฒนาด้านเศรษฐกิจ												
๓.๑ แผนงานการเกษตร	๙	๔๑๐,๐๐๐	๖	๓๒๐,๐๐๐	๖	๓๐๐,๐๐๐	๗	๓๕๐,๐๐๐	๘	๓๘๐,๐๐๐	๓๖	๑,๗๖๐,๐๐๐
๑.๒แผนงานสร้างความเข้มแข็งของชุมชน	๓	๒๘๐,๐๐๐	๒	๕๐๐,๐๐๐	๓	๒๕๕,๐๐๐	๑	๒๐๐,๐๐๐	๒	๒๓๐,๐๐๐	๑๑	๑,๔๖๕,๐๐๐
รวม	๑๒	๖๙๐,๐๐๐	๘	๘๒๐,๐๐๐	๙	๕๕๕,๐๐๐	๘	๕๕๐,๐๐๐	๑๐	๖๑๐,๐๐๐	๔๗	๓,๒๒๕,๐๐๐
๔. ยุทธศาสตร์การพัฒนาด้านคุณภาพชีวิต												
๔.๑ แผนงานบริหารงานทั่วไป	๓	๑๓๐,๐๐๐	๓	๑๓๐,๐๐๐	๓	๑๓๐,๐๐๐	๓	๑๓๐,๐๐๐	๓	๑๓๐,๐๐๐	๑๕	๖๕๐,๐๐๐
๔.๒ แผนงานรักษาความสงบภายใน	๑๐	๑,๑๓๐,๖๓๐	๘	๗๙๗,๑๓๐	๘	๘๖๒,๑๓๐	๗	๗๖๒,๑๓๐	๘	๘๖๒,๑๓๐	๔๑	๔,๔๑๔,๑๕๐
๔.๓ แผนงานการศึกษา	๖	๓,๘๓๙,๑๖๑	๖	๓,๐๖๙,๑๖๑	๕	๓,๐๓๙,๑๖๑	๕	๓,๐๓๙,๑๖๑	๕	๓,๐๓๙,๑๖๑	๒๗	๑๖,๐๒๕,๘๐๕
๔.๔ แผนงานสาธารณสุข	๕	๓๓๕,๐๐๐	๕	๓๓๕,๐๐๐	๕	๓๓๕,๐๐๐	๕	๓๓๕,๐๐๐	๕	๓๓๕,๐๐๐	๒๕	๑,๖๗๕,๐๐๐
รวม (ยอดยกไป)	๒๔	๕,๔๓๔,๗๙๑	๒๒	๔,๓๓๑,๒๙๑	๒๑	๔,๓๖๖,๒๙๑	๒๐	๔,๒๖๖,๒๙๑	๒๑	๔,๓๖๖,๒๙๑	๑๐๘	๒๒,๗๖๔,๙๕๕

ยุทธศาสตร์	ปี ๒๕๖๖		ปี ๒๕๖๗		ปี ๒๕๖๘		ปี ๒๕๖๙		ปี ๒๕๗๐		รวม ๕ ปี	
	จำนวนโครงการ	งบประมาณ (บาท)	จำนวนโครงการ	งบประมาณ (บาท)	จำนวนโครงการ	งบประมาณ (บาท)	จำนวนโครงการ	งบประมาณ (บาท)	จำนวนโครงการ	งบประมาณ (บาท)	จำนวนโครงการ	งบประมาณ (บาท)
รวม (ยอดยกมา)	๒๔	๕,๔๓๔,๗๙๑	๒๒	๔,๓๓๑,๒๙๑	๒๑	๔,๓๖๖,๒๙๑	๒๐	๔,๒๖๖,๒๙๑	๒๑	๔,๓๖๖,๒๙๑	๑๐๘	๒๒,๗๖๔,๙๕๕
๔.๕ แผนงานสังคมสงเคราะห์	๒	๑๒๐,๐๐๐	๒	๑๒๐,๐๐๐	๒	๑๒๐,๐๐๐	๒	๑๒๐,๐๐๐	๒	๑๒๐,๐๐๐	๑๐	๖๐๐,๐๐๐
๔.๖ แผนงานเคหะและชุมชน	๑	๑๐๐,๐๐๐	๐	๐	๑	๑๐๐,๐๐๐	๑	๑๐๐,๐๐๐	๐	๐	๓	๓๐๐,๐๐๐
๔.๗ แผนงานสร้างความเข้มแข็งของชุมชน	๙	๘๘๓,๘๐๐	๙	๘๘๓,๘๐๐	๘	๗๘๓,๘๐๐	๘	๗๘๓,๘๐๐	๘	๗๘๓,๘๐๐	๔๒	๔,๑๑๙,๐๐๐
๔.๘ แผนงานการศาสนาวัฒนธรรมและนันทนาการ	๑๔	๑,๘๑๐,๐๐๐	๑๔	๑,๕๖๐,๐๐๐	๑๓	๑,๐๖๐,๐๐๐	๑๓	๑,๐๖๐,๐๐๐	๑๓	๑,๐๖๐,๐๐๐	๖๗	๖,๕๕๐,๐๐๐
๔.๙ แผนงานปกกกลาง	๕	๘,๗๘๘,๐๐๐	๕	๘,๗๘๘,๐๐๐	๕	๘,๗๘๘,๐๐๐	๕	๘,๗๘๘,๐๐๐	๕	๘,๗๘๘,๐๐๐	๒๕	๔๓,๙๔๐,๐๐๐
รวม	๕๕	๑๗,๑๓๖,๕๙๑	๕๒	๑๕,๖๘๓,๐๙๑	๕๐	๑๕,๒๑๘,๐๙๑	๔๙	๑๕,๑๑๘,๐๙๑	๔๙	๑๕,๑๑๘,๐๙๑	๒๕๕	๗๘,๒๗๓,๙๕๕
๕.ยุทธศาสตร์การพัฒนาด้านทรัพยากรธรรมชาติและสิ่งแวดล้อม												
๕.๑ แผนงานการเกษตร	๖	๓๐๐,๐๐๐	๔	๑๕๐,๐๐๐	๖	๓๐๐,๐๐๐	๔	๑๕๐,๐๐๐	๖	๓๐๐,๐๐๐	๒๖	๑,๒๐๐,๐๐๐
๕.๒ แผนงานสร้างความเข้มแข็งของชุมชน	๒	๖๐,๐๐๐	๒	๖๐,๐๐๐	๒	๖๐,๐๐๐	๒	๖๐,๐๐๐	๒	๖๐,๐๐๐	๑๐	๓๐๐,๐๐๐
รวม	๘	๓๖๐,๐๐๐	๖	๒๑๐,๐๐๐	๘	๓๖๐,๐๐๐	๖	๒๑๐,๐๐๐	๘	๓๖๐,๐๐๐	๓๖	๑,๕๐๐,๐๐๐

ยุทธศาสตร์	ปี ๒๕๖๖		ปี ๒๕๖๗		ปี ๒๕๖๘		ปี ๒๕๖๙		ปี ๒๕๗๐		รวม ๕ ปี	
	จำนวนโครงการ	งบประมาณ (บาท)	จำนวนโครงการ	งบประมาณ (บาท)	จำนวนโครงการ	งบประมาณ (บาท)	จำนวนโครงการ	งบประมาณ (บาท)	จำนวนโครงการ	งบประมาณ (บาท)	จำนวนโครงการ	งบประมาณ (บาท)
๖. ยุทธศาสตร์การพัฒนาด้านการบริหารจัดการบ้านเมืองที่ดี												
๖.๑ แผนงานบริหารงานทั่วไป	๑๘	๒,๒๑๗,๑๐๐	๑๘	๒,๒๑๗,๑๐๐	๑๘	๒,๒๑๗,๑๐๐	๑๘	๒,๒๑๗,๑๐๐	๑๘	๒,๒๑๗,๑๐๐	๙๐	๑๑,๐๘๕,๕๐๐
๖.๒ แผนงานเคหะและชุมชน	๑	๕๐,๐๐๐	๑	๕๐,๐๐๐	๑	๕๐,๐๐๐	๑	๕๐,๐๐๐	๑	๕๐,๐๐๐	๕	๒๕๐,๐๐๐
๖.๓ สร้างความเข้มแข็งของชุมชน	๓	๑๓๕,๐๐๐	๓	๑๓๕,๐๐๐	๓	๑๓๕,๐๐๐	๓	๑๓๕,๐๐๐	๓	๑๓๕,๐๐๐	๑๕	๖๗๕,๐๐๐
๖.๔ แผนงานอุตสาหกรรมและการโยธา	๒	๒๐๐,๐๐๐	๒	๒๐๐,๐๐๐	๒	๒๐๐,๐๐๐	๒	๒๐๐,๐๐๐	๒	๒๐๐,๐๐๐	๑๐	๑,๐๐๐,๐๐๐
รวม	๒๔	๒,๖๐๒,๑๐๐	๒๔	๒,๖๐๒,๑๐๐	๒๔	๒,๖๐๒,๑๐๐	๒๔	๒,๖๐๒,๑๐๐	๒๔	๒,๖๐๒,๑๐๐	๑๒๐	๑๓,๐๑๐,๕๐๐
รวมทั้งสิ้น	๑๑๗	๓๓,๓๘๘,๖๙๑	๑๐๔	๓๐,๘๓๑,๑๙๑	๑๐๒	๒๔,๒๗๕,๑๙๑	๙๕	๒๒,๔๔๐,๑๙๑	๙๗	๒๒,๒๔๐,๑๙๑	๕๑๕	๑๓๓,๑๘๕,๔๕๕

๒. บัญชีโครงการพัฒนาท้องถิ่น

รายละเอียดโครงการพัฒนา
แผนพัฒนาท้องถิ่น (พ.ศ. ๒๕๖๖ – ๒๕๗๐)

องค์การบริหารส่วนตำบลชุมแสง อำเภोजอมพระ จังหวัดสุรินทร์

ก.ยุทธศาสตร์จังหวัดที่ ๒ ยุทธศาสตร์ด้านการส่งเสริมและพัฒนาศักยภาพการค้า การลงทุน การบริการและเชื่อมโยงเศรษฐกิจชายแดน
ข.ยุทธศาสตร์การพัฒนาขององค์กรปกครองส่วนท้องถิ่นในเขตจังหวัดที่ ๒ ด้านการส่งเสริมและพัฒนาศักยภาพ ด้านเศรษฐกิจเพื่อการแข่งขัน

๑.ยุทธศาสตร์การพัฒนาด้านโครงสร้างพื้นฐาน

๑.๑ แผนงานอุตสาหกรรมและการโยธา

ที่	โครงการ	วัตถุประสงค์	เป้าหมาย (ผลผลิตของโครงการ)	งบประมาณ					ตัวชี้วัด (KPI)	ผลที่คาดว่าจะ ได้รับ	หน่วยงาน รับผิดชอบ หลัก
				๒๕๖๖ (บาท)	๒๕๖๗ (บาท)	๒๕๖๘ (บาท)	๒๕๖๙ (บาท)	๒๕๗๐ (บาท)			
๑	ก่อสร้างร่องระบายน้ำพร้อมฝาปิดสองข้างทาง จากบ้านนายเตอะ ดาทอง ถึงบ้านนางลินดา ดาทอง ม.๑	เพื่อให้น้ำไหลสะดวก ป้องกันน้ำท่วมขัง	ความยาวรวม ๑,๑๓๐ เมตร พร้อมวางท่อระบายน้ำทางเข้าบ้านเรือนฯ (รวมทั้งสองข้างจากทิศเหนือหมู่บ้าน-สุดทิศใต้หมู่บ้าน) -	๒,๕๐๐,๐๐๐	๐	๐	๐	๐	ประชาชนที่สัญจรถนนมีความพึงพอใจไม่น้อยกว่าร้อยละ ๘๐	น้ำไม่ท่วมขัง ประชาชนและผู้สัญจรไป-มาได้รับความสะดวก	กองช่าง
๒	เสริมสร้างถนนลงหินคลุกทางเข้าป่าช้า ม.๒	เพื่อให้ราษฎรและผู้สัญจรไปมาได้รับความสะดวก	กว้างเฉลี่ย ๓.๐๐ เมตร ยาว ๗๒๐ เมตร หนาเฉลี่ย ๐.๐๘ เมตร หรือมีปริมาตรหินคลุกไม่น้อยกว่า ๑๗๗.๔๑ ลูกบาศก์เมตร พร้อมวางท่อ Ø ๐.๔๐ เมตร ๑ จุด จำนวน ๖ ท่อน	๑๖๘,๗๐๐	๐	๐	๐	๐	ประชาชนที่สัญจรถนนมีความพึงพอใจไม่น้อยกว่าร้อยละ ๘๐	ประชาชนและผู้สัญจรไป-มาได้รับความสะดวก	กองช่าง
๓	เสริมสร้างถนนดินเส้นตะวันออกหมู่บ้าน ม.๒	เพื่อให้ราษฎรและผู้สัญจรไปมาได้รับความสะดวก	ขนาดผิวจราจรกว้างเฉลี่ย ๔.๐๐ เมตร ยาว ๔๑๕ เมตร สูงเฉลี่ย ๐.๘๐ เมตร หรือมีปริมาตรดินถมไม่น้อยกว่า ๑,๓๒๘ ลบ.ม. พร้อมวางท่อระบายน้ำ ๑ จุด	๑๒๕,๐๐๐	๐	๐	๐	๐	ประชาชนที่สัญจรถนนมีความพึงพอใจไม่น้อยกว่าร้อยละ ๘๐	ประชาชนและผู้สัญจรไป-มาได้รับความสะดวก	กองช่าง

๑.๑ แผนงานอุตสาหกรรมและการโยธา (ต่อ)

ที่	โครงการ	วัตถุประสงค์	เป้าหมาย (ผลผลิตของโครงการ)	งบประมาณ					ตัวชี้วัด (KPI)	ผลที่คาดว่าจะ ได้รับ	หน่วยงาน รับผิดชอบ หลัก
				๒๕๖๖ (บาท)	๒๕๖๗ (บาท)	๒๕๖๘ (บาท)	๒๕๖๙ (บาท)	๒๕๗๐ (บาท)			
๔	ติดตั้งฝาปิดร่องระบายน้ำสองข้างทาง สายกลาง หมู่บ้านชุมแสง ม.๑	เพื่อปิดร่องระบายน้ำสองข้างทาง ทำให้เกิดความสะอาดเรียบร้อย และปลอดภัย	ความยาวรวม ๔๗๒ เมตร	๕๖๖,๐๐๐	๐	๐	๐	๐	ประชาชนที่สัญจรถนนมีความพึงพอใจไม่น้อยกว่าร้อยละ ๘๐	ประชาชนและผู้สัญจรไป-มาได้รับความสะดวก	กองช่าง
๕	ก่อสร้างถนนคอนกรีตเสริมเหล็กจากหนองเจ้าปู่ ถึงถนนลาดยางไปบ้านปะ ม.๓	เพื่อให้ราษฎรและผู้สัญจรไป-มาได้รับความสะดวก	ขนาดผิวจราจรกว้าง ๔.๐๐ เมตร ยาว ๙๖๐ เมตร หนา ๐.๑๕ เมตร หรือมีพื้นที่ไม่น้อยกว่า ๓,๘๔๐ ตารางเมตร	๒,๒๓๐,๐๐๐	๐	๐	๐	๐	ประชาชนที่สัญจรถนนมีความพึงพอใจไม่น้อยกว่าร้อยละ ๘๐	ประชาชนและผู้สัญจรไป-มาได้รับความสะดวก	กองช่าง
๖	ปรับปรุงอาคารที่ทำการอบต.ชุมแสง	เพื่อปรับปรุงอาคารที่ทำการอบต.ชุมแสง ให้มีสภาพมั่นคงปลอดภัย	ปรับปรุงอาคารที่ทำการอบต.ชุมแสง ๑ หลัง	๗๐๐,๐๐๐	๐	๐	๐	๐	อาคารที่ทำการอบต.ชุมแสง มีสภาพมั่นคงปลอดภัย	อาคารที่ทำการอบต.ชุมแสง มีสภาพมั่นคงปลอดภัย	กองช่าง
๗	ก่อสร้างร่องระบายน้ำสองข้างทางจากห้าแยก - หนองเจ้าปู่ ม.๖	เพื่อให้ น้ำไหลสะดวกและป้องกันปัญหาน้ำท่วมขัง	ร่องระบายน้ำรางป รวมความยาว ๖๓๐ เมตร พร้อมวางท่อระบายน้ำทางเข้าบ้านเรือน	๑,๒๐๐,๐๐๐	๐	๐	๐	๐	ประชาชนที่สัญจรถนนมีความพึงพอใจไม่น้อยกว่าร้อยละ ๘๐	น้ำไหลสะดวก ไม่มีน้ำท่วมขัง	กองช่าง
๘	เสริมสร้างถนนลงหินคลุกรอบป่าตากวน ม.๗	เพื่อให้ประชาชนและผู้สัญจรไป-มาได้รับความสะดวก	ขนาดผิวจราจรกว้างเฉลี่ย ๓.๐๐ เมตร ความยาวรวม ๓,๑๐๐ เมตร หนาเฉลี่ย ๐.๑๐ เมตร หรือมีปริมาตร	๑,๒๐๙,๐๐๐	๐	๐	๐	๐	ประชาชนที่สัญจรถนนมีความพึงพอใจไม่น้อยกว่าร้อยละ ๘๐	ประชาชนและผู้สัญจรไป-มาได้รับความสะดวก	กองช่าง

			หินคลุกไม่น้อยกว่า ๙๓๐ ลูกบาศก์เมตร							
--	--	--	-------------------------------------	--	--	--	--	--	--	--

-๓๒-

๑.๑ แผนงานอุตสาหกรรมและการโยธา (ต่อ)

ที่	โครงการ	วัตถุประสงค์	เป้าหมาย (ผลผลิตของโครงการ)	งบประมาณ					ตัวชี้วัด (KPI)	ผลที่คาดว่าจะ ได้รับ	หน่วยงาน รับผิดชอบ หลัก
				๒๕๖๖ (บาท)	๒๕๖๗ (บาท)	๒๕๖๘ (บาท)	๒๕๖๙ (บาท)	๒๕๗๐ (บาท)			
๙	ก่อสร้างถนนคอนกรีตเสริมเหล็กจากบ้านนายวิชัย ดาทอง – ถนนลาดยาง ม.๑	เพื่อให้ประชาชนและผู้สัญจรไป-มาได้รับความสะดวก	ขนาดผิวจราจรกว้าง ๔.๐๐ เมตร ยาว ๑๔๘ เมตร หนา ๐.๑๕ เมตร หรือมีพื้นที่ไม่น้อยกว่า ๕๙๒ ตารางเมตร และวางท่อระบายน้ำ จำนวน ๑ จุด	๒๕๐,๐๐๐	๐	๐	๐	๐	ประชาชนที่สัญจรถนนมีความพึงพอใจไม่น้อยกว่าร้อยละ ๘๐	ประชาชนและผู้สัญจรไป-มาได้รับความสะดวก	กองช่าง
๑๐	ก่อสร้างร่องระบายน้ำ เส้นกลางหมู่บ้าน ม.๒	เพื่อไม่ให้น้ำท่วมขังและประชาชนสัญจรไป-มาได้รับความสะดวก	ร่องระบายน้ำแบบท่อผ่าซีก ขนาด ๑๐.๔๐ เมตร รวมความยาวไม่น้อยกว่า ๓๕๕ เมตร พร้อมวางท่อระบายน้ำทางเข้าบ้านเรือน	๐	๔๙๗,๐๐๐	๐	๐	๐	ประชาชนที่สัญจรถนนมีความพึงพอใจไม่น้อยกว่าร้อยละ ๘๐	น้ำไหลสะดวก ไม่มีน้ำท่วมขัง และประชาชนสัญจรไป-มาได้รับความสะดวก	กองช่าง
๑๑	เสริมสร้างถนนดินจากหนองเจ้าปู่ – นานายสุเทียน เจริญศิริ (สายบ้านสมบูรณ์ – โนนสูง) ม.๓	เพื่อให้ประชาชนและผู้สัญจรไป-มาได้รับความสะดวก	ขนาดผิวจราจรกว้างเฉลี่ย ๔.๐๐ เมตร ยาว ๗๑๕ เมตร สูงเฉลี่ย ๐.๘๐ ม. หรือมีปริมาตรดินถมไม่น้อยกว่า ๒,๒๘๘ ลูกบาศก์เมตร พร้อมวางท่อระบายน้ำ ๓ จุด	๐	๒๕๐,๐๐๐	๐	๐	๐	ประชาชนที่สัญจรถนนมีความพึงพอใจไม่น้อยกว่าร้อยละ ๘๐	ประชาชนและผู้สัญจรไป-มาได้รับความสะดวก	กองช่าง
๑๒	เสริมสร้างถนนดินลงหินคลุก จากบ้านนางโสภา ม.๔	เพื่อให้ประชาชนและผู้สัญจรไป-มาได้รับความสะดวก	ขนาดผิวจราจรกว้างเฉลี่ย ๓.๐๐ เมตร ยาว ๘๕ เมตร หนาเฉลี่ย ๐.๑๐ ม. หรือมีปริมาตรหินคลุกไม่น้อยกว่า	๐	๗๐,๐๐๐	๐	๐	๐	ประชาชนที่สัญจรถนนมีความพึงพอใจไม่น้อยกว่าร้อยละ ๘๐	ประชาชนและผู้สัญจรไป-มาได้รับความสะดวก	กองช่าง

			๒๕.๕๐ ลูกบาศก์เมตร							
--	--	--	--------------------	--	--	--	--	--	--	--

-๓๓-

๑.๑ แผนงานอุตสาหกรรมและการโยธา (ต่อ)

ที่	โครงการ	วัตถุประสงค์	เป้าหมาย (ผลผลิตของโครงการ)	งบประมาณ					ตัวชี้วัด (KPI)	ผลที่คาดว่าจะ ได้รับ	หน่วยงาน รับผิดชอบ หลัก
				๒๕๖๖ (บาท)	๒๕๖๗ (บาท)	๒๕๖๘ (บาท)	๒๕๖๙ (บาท)	๒๕๗๐ (บาท)			
๑๓	เสริมสร้างถนนลง หินคลุก จากหนอง บัว ถึงนายนายกี บรรเทิงใจ ม.๕	เพื่อให้ประชาชน และผู้สัญจรไป-มา ได้รับความสะดวก	ขนาดผิวจราจรกว้างเฉลี่ย ๓.๐๐ เมตร ยาว ๑๙๐ เมตร หนาเฉลี่ย ๐.๑๐ ม. หรือมีปริมาตรหินคลุกไม่ น้อยกว่า ๕๗ ลูกบาศก์เมตร	๐	๗๕,๐๐๐	๐	๐	๐	ประชาชนที่สัญจร ถนนมีความพึง พอใจไม่น้อยกว่า ร้อยละ ๘๐	ประชาชนและ ผู้สัญจรไป-มา ได้รับความ สะดวก	กองช่าง
๑๔	ก่อสร้างถนน คอนกรีตเสริมเหล็ก จากบ้านนายวงษ์ ถึงบ้านนายกิตติชัย ม.๖	เพื่อให้ประชาชน และผู้สัญจรไป-มา ได้รับความสะดวก	ขนาดผิวจราจรกว้าง ๓.๐๐ เมตร ยาว ๑๗๐ เมตร หนา ๐.๑๕ ม.หรือมีพื้นที่ไม่น้อย กว่า ๕๑๐ ตารางเมตร	๐	๒๙๕,๐๐๐	๐	๐	๐	ประชาชนที่สัญจร ถนนมีความพึง พอใจไม่น้อยกว่า ร้อยละ ๘๐	ประชาชนและ ผู้สัญจรไป-มา ได้รับความ สะดวก	กองช่าง
๑๕	ก่อสร้างถนน คอนกรีตเสริมเหล็ก สายหลังโรงเรียน บ้านชุมแสง ม.๑	เพื่อให้ประชาชน และผู้สัญจรไป-มา ได้รับความสะดวก	ขนาดผิวจราจรกว้าง ๔.๐๐ เมตร ยาว ๔๐๕ เมตร หนา ๐.๑๕ ม.หรือมีพื้นที่ไม่น้อย กว่า ๑,๖๒๐ ตารางเมตร และวางท่อระบายน้ำ จำนวน ๑ จุด	๐	๙๕๐,๐๐๐	๐	๐	๐	ประชาชนที่สัญจร ถนนมีความพึง พอใจไม่น้อยกว่า ร้อยละ ๘๐	ประชาชนและ ผู้สัญจรไป-มา ได้รับความ สะดวก	กองช่าง
๑๖	เสริมสร้างถนนดิน ลงหินคลุก จากบ้าน สมอ ถึงนายนายลอย ดาทอง ม.๑	เพื่อให้ประชาชน และผู้สัญจรไป-มา ได้รับความสะดวก	ขนาดผิวจราจรกว้างเฉลี่ย ๓.๐๐ เมตร ยาว ๖๕๐ เมตร หนาเฉลี่ย ๐.๑๐ ม. หรือมีปริมาตรหินคลุกไม่ น้อยกว่า ๑๙๕ ลูกบาศก์ เมตร	๐	๐	๒๕๔,๐๐๐	๐	๐	ประชาชนที่สัญจร ถนนมีความพึง พอใจไม่น้อยกว่า ร้อยละ ๘๐	ประชาชนและ ผู้สัญจรไป-มา ได้รับความ สะดวก	กองช่าง

๑.๑ แผนงานอุตสาหกรรมและการโยธา (ต่อ)

ที่	โครงการ	วัตถุประสงค์	เป้าหมาย (ผลผลิตของโครงการ)	งบประมาณ					ตัวชี้วัด (KPI)	ผลที่คาดว่าจะ ได้รับ	หน่วยงาน รับผิดชอบ หลัก
				๒๕๖๖ (บาท)	๒๕๖๗ (บาท)	๒๕๖๘ (บาท)	๒๕๖๙ (บาท)	๒๕๗๐ (บาท)			
๑๗	ก่อสร้างถนนคอนกรีตเสริมเหล็กสายทางเข้าป่าช้า ม.๒	เพื่อให้ประชาชนและผู้สัญจรไป-มาได้รับความสะดวก	ขนาดผิวจราจรกว้าง ๓.๐๐ เมตร ยาว ๒๕๐ เมตร หนา ๐.๑๕ ม.หรือมีพื้นที่ไม่น้อยกว่า ๗๕๐ ตารางเมตร	๐	๐	๔๓๕,๐๐๐	๐	๐	ประชาชนที่สัญจรถนนมีความพึงพอใจไม่น้อยกว่าร้อยละ ๘๐	ประชาชนและผู้สัญจรไป-มาได้รับความสะดวก	กองช่าง
๑๘	ก่อสร้างรางระบายน้ำ สายกลาง หมู่บ้าน ม.๕	เพื่อไม่ให้น้ำท่วมขังและประชาชนสัญจรไป-มาได้รับความสะดวก	ร่องระบายน้ำแบบท่อผ่าซีก ขนาด Ø๐.๔๐ เมตร รวมความยาวไม่น้อยกว่า ๑,๑๗๐ เมตร พร้อมวางท่อระบายน้ำทางเข้าบ้านเรือนฯ	๐	๐	๕๘๕ เมตร ๗๐๐,๐๐๐	๕๘๕ เมตร ๗๐๐,๐๐๐	๐	ประชาชนที่สัญจรถนนมีความพึงพอใจไม่น้อยกว่าร้อยละ ๘๐	น้ำไหลสะดวก ไม่มีน้ำท่วมขัง และประชาชนสัญจรไปมาได้รับความสะดวก	กองช่าง
๑๙	ก่อสร้างถนนคอนกรีตเสริมเหล็กจากบ้านนายทองถึงบ้านนายเชิฐ ม.๗	เพื่อให้ประชาชนและผู้สัญจรไป-มาได้รับความสะดวก	ขนาดผิวจราจรกว้าง ๔.๐๐ เมตร ยาว ๓๓๐ เมตร หนา ๐.๑๕ เมตร หรือมีพื้นที่ไม่น้อยกว่า ๑,๓๒๐ ตารางเมตร	๐	๐	๗๖๕,๐๐๐	๐	๐	ประชาชนที่สัญจรถนนมีความพึงพอใจ ไม่น้อยกว่าร้อยละ ๘๐	ประชาชนและผู้สัญจรไป-มาได้รับความสะดวก	กองช่าง
๒๐	ก่อสร้างถนนคอนกรีตเสริมเหล็กจากบ้านนายอวยดาทอง ถึงวัดบ้านชุมแสง ม.๑	เพื่อให้ประชาชนและผู้สัญจรไป-มาได้รับความสะดวก	ขนาดผิวจราจรกว้าง ๔.๐๐ เมตร ยาว ๑๔๕ เมตร หนา ๐.๑๕ เมตร หรือมีพื้นที่ไม่น้อยกว่า ๕๘๐ ตารางเมตร	๐	๐	๓๖๖,๐๐๐	๐	๐	ประชาชนที่สัญจรถนนมีความพึงพอใจไม่น้อยกว่าร้อยละ ๘๐	ประชาชนและผู้สัญจรไป-มาได้รับความสะดวก	กองช่าง
๒๑	เสริมสร้างถนนดินลงหินคลุก จากบ้านนายยวน ดาทอง	เพื่อให้ประชาชนและผู้สัญจรไป-มาได้รับความสะดวก	ขนาดผิวจราจรกว้างเฉลี่ย ๓.๐๐ เมตร ยาว ๖๐๘ เมตร หนาเฉลี่ย ๐.๑๐ ม. หรือมี	๐	๐	๐	๒๔๐,๐๐๐	๐	ประชาชนที่ได้รับความเดือดร้อนมีความพึงพอใจไม่	ประชาชนและผู้สัญจรไป-มาได้รับความ	กองช่าง

	ถึงวัดสนามชัย ม.๑		ปริมาตรหินคลุกไม่น้อยกว่า ๑๘๒.๔๐ ลูกบาศก์เมตร						น้อยกว่าร้อยละ ๘๐	สะดวก	
--	-------------------	--	--	--	--	--	--	--	----------------------	-------	--

-๓๕-

๑.๑ แผนงานอุตสาหกรรมและการโยธา (ต่อ)

ที่	โครงการ	วัตถุประสงค์	เป้าหมาย (ผลผลิตของโครงการ)	งบประมาณ					ตัวชี้วัด (KPI)	ผลที่คาดว่าจะ ได้รับ	หน่วยงาน รับผิดชอบ หลัก
				๒๕๖๖ (บาท)	๒๕๖๗ (บาท)	๒๕๖๘ (บาท)	๒๕๖๙ (บาท)	๒๕๗๐ (บาท)			
๒๒	เสริมสร้างถนน ลงหินคลุกจาก บ้านนายวีระ มุ่ง ดี ถึง ถนนลาดยาง ม.๖	เพื่อให้ประชาชน และผู้สัญจรไป-มา ได้รับความสะดวก	ขนาดผิวจราจรกว้าง เฉลี่ย ๓.๐๐ เมตร ยาว ๙๐๐ เมตร หนาเฉลี่ย ๐.๑๐ ม. หรือมีปริมาตรหิน คลุกไม่น้อยกว่า ๒๗๐ ลูกบาศก์เมตร	๐	๐	๐	๓๕๐,๐๐๐	๐	ประชาชนที่ ได้รับความ เดือดร้อนมี ความพึงพอใจ ไม่น้อยกว่า ร้อยละ ๘๐	ประชาชนและ ผู้สัญจรไป-มา ได้รับความ สะดวก	กองช่าง
๒๓	ก่อสร้างร่อง ระบายน้ำพร้อม ฝาปิดสองข้าง ทาง จากบ้าน นางมะลิ ถึงนา นายโปร ดาทอง ม.๑	เพื่อไม่ให้น้ำท่วม ขังและประชาชน สัญจรไป-มา ได้รับ ความสะดวก	ร่องระบายน้ำแบบ ตัวยู U รวมความ ยาวไม่น้อยกว่า ๒๔๒ เมตร พร้อม ฝาปิดและพร้อมวาง ท่อทางเข้าบ้านเรือน	๐	๐	๐	๐	๕๘๐,๐๐๐	ประชาชนที่ สัญจรถนนมี ความพึงพอใจ ไม่น้อยกว่า ร้อยละ ๘๐	น้ำไหลสะดวก ไม่มีน้ำท่วมขัง และประชาชน สัญจรไปมา ได้รับความ สะดวก	กองช่าง
๒๔	บำรุงรักษาและ ซ่อมแซมที่ดิน และสิ่งปลูก สร้าง	เพื่อบำรุงรักษา หรือซ่อมแซมถนน ทางเท้า สะพาน และร่องระบายน้ำ	ทุกเส้นในตำบล ชุมแสง	๒๐๐,๐๐๐	๒๐๐,๐๐๐	๒๐๐,๐๐๐	๒๐๐,๐๐๐	๒๐๐,๐๐๐	ถนน ทางเท้า สะพานและร่อง ระบายน้ำได้รับ การบำรุงรักษา และซ่อมแซม ร้อยละ ๗๐	ประชาชนและ ผู้สัญจรไปมา ได้รับความ สะดวกและไม่ มีน้ำท่วมขัง	กองช่าง
รวม				๙,๑๕๐,๐๐๐	๒,๓๓๗,๐๐๐	๒,๗๒๐,๐๐๐	๑,๔๙๐,๐๐๐	๗๘๐,๐๐๐			

๑.๒ แผนงานเคหะและชุมชน

ที่	โครงการ	วัตถุประสงค์	เป้าหมาย (ผลผลิตของโครงการ)	งบประมาณ					ตัวชี้วัด (KPI)	ผลที่คาดว่าจะ ได้รับ	หน่วยงาน รับผิดชอบ หลัก
				๒๕๖๖ (บาท)	๒๕๖๗ (บาท)	๒๕๖๘ (บาท)	๒๕๖๙ (บาท)	๒๕๗๐ (บาท)			
๑	ติดตั้งไฟฟ้าส่องสว่างตามจุดเสี่ยงในหมู่บ้าน	เพื่อให้ประชาชนมีความปลอดภัยในชีวิตและทรัพย์สิน	๓๕ จุด (ม.๑ – ม.๗)	๗ จุด ๗๐,๐๐๐	๗ จุด ๗๐,๐๐๐	๗ จุด ๗๐,๐๐๐	๗ จุด ๗๐,๐๐๐	๗ จุด ๗๐,๐๐๐	มีไฟฟ้าส่องสว่างไม่น้อยกว่าร้อยละ ๗๐	ประชาชนมีความปลอดภัยในชีวิตและทรัพย์สิน	กองช่าง
๒	ขยายเขตไฟฟ้า	เพื่อให้ประชาชนมีไฟฟ้าใช้	หมู่ ๒ จำนวน ๕ จุด ดังนี้ ๑) จากบ้านนายสมคิด – หนองกระสือ ๒) จากบ้านนายสมัย พระวงศ์ – หนองไช้รวก ๓) เข้าป่าช้า ๔) จากบ้านนายบุญตา พัดพรม – สุดเขต ม.๒ ๕) จากบ้านไช้รวก – ป่าช้าบ้านกระหาด หมู่ ๖ จำนวน ๒ จุด ดังนี้ ๑) จากบ้านนายเดิน – บ้านนายจอน (ทางไปบ้านไช้รวก) ๒) จากโรงผลิตน้ำดื่ม – บ้านนายกิตติชัย หมู่ ๗ จำนวน ๑ จุด คือ จากสี่แยกบ้านนายไม – บ้านนายทอง	๒๐๐,๐๐๐	๐	๐	๐	๐	ประชาชนมีไฟฟ้าใช้ร้อยละ ๘๐	ประชาชนมีไฟฟ้าใช้ทุกครัวเรือน	กองช่าง

๑.๒ แผนงานเคหะและชุมชน (ต่อ)

ที่	โครงการ	วัตถุประสงค์	เป้าหมาย (ผลผลิตของโครงการ)	งบประมาณ					ตัวชี้วัด (KPI)	ผลที่คาดว่าจะ ได้รับ	หน่วยงาน รับผิดชอบ หลัก
				๒๕๖๖ (บาท)	๒๕๖๗ (บาท)	๒๕๖๘ (บาท)	๒๕๖๙ (บาท)	๒๕๗๐ (บาท)			
๓	บำรุงรักษาหรือซ่อมแซมไฟฟ้าส่องสว่างสาธารณะและไฟฟ้าอบต.ชุมแสง	เพื่อบำรุงรักษาหรือซ่อมแซมไฟฟ้าส่องสว่างสาธารณะและไฟฟ้าอบต.ชุมแสงให้ใช้งานได้ปกติ	- ไฟฟ้าส่องสว่างที่อบต.ติดตั้งตามจุดเสี่ยงในหมู่บ้าน - ไฟฟ้าอบต.ชุมแสง	๑๐๐,๐๐๐	๑๐๐,๐๐๐	๑๐๐,๐๐๐	๑๐๐,๐๐๐	๑๐๐,๐๐๐	ไฟฟ้าส่องสว่างสาธารณะและไฟฟ้าอบต.ชุมแสงได้รับการบำรุงรักษาหรือซ่อมแซมให้ใช้งานได้ปกติ	ไฟฟ้าส่องสว่างสาธารณะและไฟฟ้าอบต.ชุมแสงได้รับการบำรุงรักษาหรือซ่อมแซมให้ใช้งานได้ปกติ	กองช่าง
รวม				๓๗๐,๐๐๐	๒๗๐,๐๐๐	๒๒๐,๐๐๐	๑๗๐,๐๐๐	๑๗๐,๐๐๐			

ก.ยุทธศาสตร์จังหวัดที่ ๔ ยุทธศาสตร์การบริหารจัดการทรัพยากรธรรมชาติและสิ่งแวดล้อมอย่างยั่งยืน

ข.ยุทธศาสตร์การพัฒนาขององค์กรปกครองส่วนท้องถิ่นในเขตจังหวัดที่ ๓ การบริหารจัดการทรัพยากรธรรมชาติและสิ่งแวดล้อมอย่างยั่งยืน

๒. ยุทธศาสตร์การพัฒนาด้านแหล่งน้ำ

๒.๑ แผนงานการเกษตร

ที่	โครงการ	วัตถุประสงค์	เป้าหมาย (ผลผลิตของโครงการ)	งบประมาณ					ตัวชี้วัด (KPI)	ผลที่คาดว่าจะได้รับ	หน่วยงาน รับผิดชอบหลัก
				๒๕๖๖ (บาท)	๒๕๖๗ (บาท)	๒๕๖๘ (บาท)	๒๕๖๙ (บาท)	๒๕๗๐ (บาท)			
๑	ขุดลอกคลอง จากหนองคูจนถึงห้วยสำโรง ม.๑	- เพื่อใช้เป็นแหล่งกักเก็บน้ำสำหรับอุปโภค-บริโภคและเพื่อการเกษตร	รวมความยาว ๘๔๕ เมตร ลึกเฉลี่ยจากเดิม ๒.๐๐ เมตร หรือมีปริมาตรดินขุดไม่น้อยกว่า ๓๒,๐๐๐ ลูกบาศก์เมตร	๔๙๐,๐๐๐	๐	๐	๐	๐	ประชาชนที่ได้รับความเดือดร้อนมีความพึงพอใจไม่น้อยกว่าร้อยละ ๘๐	ประชาชนมีน้ำเพื่ออุปโภค-บริโภค และการเกษตรตลอดทั้งปี	กองช่าง
๒	ขุดลอกหนองขาว ม.๒	- เพื่อใช้เป็นแหล่งกักเก็บน้ำสำหรับอุปโภค-บริโภคและเพื่อการเกษตร	ขุดลอกขนาดพื้นที่ปากสระไม่น้อยกว่า ๒๗,๕๓๔ ตารางเมตร ปริมาตรดินขุดไม่น้อยกว่า ๔๓,๓๗๖ ลูกบาศก์เมตร	๑,๙๐๐,๐๐๐	๐	๐	๐	๐	ประชาชนที่ได้รับความเดือดร้อนมีความพึงพอใจไม่น้อยกว่าร้อยละ ๘๐	ประชาชนมีน้ำเพื่ออุปโภค-บริโภค และการเกษตรตลอดทั้งปี	กองช่าง
๓	ก่อสร้างหอบประปาบาดาล ม.๕	-เพื่อใช้ในการผลิตน้ำประปาบาดาล	จำนวน ๑ แห่ง	๒๕๐,๐๐๐	๐	๐	๐	๐	ประชาชนที่มีความเดือดร้อนมีความพึงพอใจไม่น้อยกว่าร้อยละ ๘๐	ประชาชนได้ใช้น้ำประปาที่สะอาดและปลอดภัย	กองช่าง
๔	ปรับปรุงซ่อมแซมระบบน้ำประปา ม.๖	เพื่อปรับปรุงซ่อมแซมระบบประปา หมู่ที่ ๖	จำนวน ๑ แห่งพร้อมอุปกรณ์	๑๐๐,๐๐๐	๐	๐	๐	๐	ประชาชนที่ได้รับความเดือดร้อนมีความพึงพอใจไม่น้อยกว่าร้อยละ ๘๐	ประชาชนมีน้ำเพื่ออุปโภค-บริโภค และการเกษตรตลอดทั้งปี	กองช่าง

--	--	--	--	--	--	--	--	--	--	--	--

๒.๑ แผนงานการเกษตร (ต่อ)

ที่	โครงการ	วัตถุประสงค์	เป้าหมาย (ผลผลิตของโครงการ)	งบประมาณ					ตัวชี้วัด (KPI)	ผลที่คาดว่าจะ ได้รับ	หน่วยงาน รับผิดชอบ หลัก
				๒๕๖๖ (บาท)	๒๕๖๗ (บาท)	๒๕๖๘ (บาท)	๒๕๖๙ (บาท)	๒๕๗๐ (บาท)			
๕	เจาะบาดาลเพื่อผลิตน้ำประปาพร้อมแท่งค้ำน้ำหอสูง ๑๒ เมตร ม.๖	เพื่อให้ประชาชนได้มีน้ำในการอุปโภค - บริโภค ในครัวเรือน	จำนวน ๑ แห่ง	๓๕๐,๐๐๐	๐	๐	๐	๐	ประชาชนที่ได้รับความเดือดร้อนมีความพึงพอใจไม่น้อยกว่าร้อยละ ๘๐	ประชาชนมีน้ำเพื่ออุปโภค-บริโภค อย่างเพียงพอ	กองช่าง
๖	ขุดเจาะบ่อบาดาลเพื่อผลิตน้ำประปา ม.๗	เพื่อให้ประชาชนได้มีน้ำในการอุปโภค - บริโภค ในครัวเรือน	จำนวน ๑ แห่ง	๐	๕๐,๐๐๐	๐	๐	๐	ประชาชนที่ได้รับความเดือดร้อนมีความพึงพอใจไม่น้อยกว่าร้อยละ ๘๐	ประชาชนมีน้ำเพื่ออุปโภค-บริโภคอย่างเพียงพอ	กองช่าง
๗	ขุดลอกหนองกันแสง ม.๑	เพื่อใช้เป็นแหล่งกักเก็บน้ำสำหรับอุปโภค-บริโภค และเพื่อการเกษตร	ขุดลอกขนาดพื้นที่ปากสระไม่น้อยกว่า ๑๐,๘๕๗ ตารางเมตร หรือมีปริมาตรดินขุดไม่น้อยกว่า ๓๒,๕๗๑ ลูกบาศก์เมตร	๐	๑,๔๕๐,๐๐๐	๐	๐	๐	ประชาชนที่ได้รับความเดือดร้อนมีความพึงพอใจไม่น้อยกว่าร้อยละ ๘๐	ประชาชนมีน้ำเพื่ออุปโภค-บริโภค และการเกษตรตลอดทั้งปี	กองช่าง
๘	ก่อสร้างแนวป้องกันกีดขวางตลิ่งหนองถนน ม.๔	เพื่อป้องกันการกัดเซาะตลิ่งหนองถนน	จำนวน ๑ แห่ง รวมความยาว ๗๐๕ เมตร	๐	๖,๙๐๙,๐๐๐	๐	๐	๐	แนวตลิ่งหนองถนนไม่ถูกน้ำกัดเซาะ	-ประชาชนสัญจรไป-มาปลอดภัย และแนวตลิ่งหนองถนนไม่พังทลาย	กองช่าง
๙	ขุดลอกหนองก้านเหลือง ม.๕	เพื่อใช้เป็นแหล่งกักเก็บน้ำสำหรับอุปโภค - บริโภค	ขุดลอกขนาดพื้นที่ปากสระไม่น้อยกว่า ๑๓,๐๐๐ ตารางเมตร หรือมี	๐	๐	๒,๕๐๐,๐๐๐	๐	๐	ประชาชนที่ได้รับความเดือดร้อนมีความพึงพอใจไม่	ประชาชนมีน้ำเพื่ออุปโภค-บริโภค และ	กองช่าง

		และเพื่อ การเกษตร	ปริมาณดินซุดไม่น้อยกว่า ๓๙,๐๐๐ ลูกบาศก์เมตร						น้อยกว่าร้อยละ ๘๐	การเกษตร ตลอดทั้งปี	
--	--	----------------------	--	--	--	--	--	--	----------------------	------------------------	--

-๔๐-

๒.๑ แผนงานการเกษตร (ต่อ)

ที่	โครงการ	วัตถุประสงค์	เป้าหมาย (ผลผลิตของ โครงการ)	งบประมาณ					ตัวชี้วัด (KPI)	ผลที่คาดว่าจะ ได้รับ	หน่วยงาน รับผิดชอบ หลัก
				๒๕๖๖ (บาท)	๒๕๖๗ (บาท)	๒๕๖๘ (บาท)	๒๕๖๙ (บาท)	๒๕๗๐ (บาท)			
๑๐	ขุดสระน้ำขนาดเล็ก ในไร่นา	เพื่อให้มีแหล่งน้ำใช้ ในการเกษตร	จำนวน ๑๐ สระ (หมู่ ๕-๖-๗) (๓๐๐,๐๐๐)	๐	๐	ม.๖ ๑๐๐,๐๐๐	ม.๕ ๑๐๐,๐๐๐	ม.๗ ๑๐๐,๐๐๐	ประชาชนที่ ได้รับความ เดือดร้อนมี ความพึงพอใจไม่ น้อยกว่าร้อยละ ๘๐	ประชาชนมีน้ำ ใช้ในการ การเกษตร	กองช่าง
๑๑	ขุดขยายเขตหนอง ตาโสร ม.๗	เพื่อใช้เป็นแหล่งกัก เก็บน้ำสำหรับ อุปโภค - บริโภค และเพื่อการเกษตร	ขุดลอกขนาดพื้นที่ ปากสระไม่น้อยกว่า ๑๐,๕๗๗ ตารางเมตร หรือมีปริมาตรดินซุด ไม่น้อยกว่า ๓๗,๐๐๐ ลูกบาศก์เมตร	๐	๐	๐	๒,๒๐๐,๐๐๐	๐	ประชาชนที่ ได้รับความ เดือดร้อนมี ความพึงพอใจไม่ น้อยกว่าร้อยละ ๘๐	ประชาชนมีน้ำ เพื่ออุปโภค- บริโภค และ การเกษตร ตลอดทั้งปี	กองช่าง
๑๒	ขุดลอกหนองอุดม ม.๕	เพื่อใช้เป็นแหล่งกัก เก็บน้ำสำหรับ อุปโภค - บริโภค และเพื่อการเกษตร	ขุดลอกขนาดพื้นที่ ปากสระไม่น้อยกว่า ๓๕,๒๗๔ ตารางเมตร ลึกเฉลี่ย ๘ เมตร หรือ มีปริมาตรดินซุดไม่ น้อยกว่า ๘๐,๐๔๐ ลูกบาศก์เมตร	๐	๐	๐	๐	๒,๕๐๐,๐๐๐	ประชาชนที่ ได้รับความ เดือดร้อนมี ความพึงพอใจไม่ น้อยกว่าร้อยละ ๘๐	ประชาชนมีน้ำ เพื่ออุปโภค- บริโภค และ การเกษตร ตลอดทั้งปี	กองช่าง

๒.๑ แผนงานการเกษตร (ต่อ)

ที่	โครงการ	วัตถุประสงค์	เป้าหมาย (ผลผลิตของโครงการ)	งบประมาณ					ตัวชี้วัด (KPI)	ผลที่คาดว่าจะ ได้รับ	หน่วยงาน รับผิดชอบ หลัก
				๒๕๖๖ (บาท)	๒๕๖๗ (บาท)	๒๕๖๘ (บาท)	๒๕๖๙ (บาท)	๒๕๗๐ (บาท)			
๑๓	ก่อสร้างฝายกั้นน้ำ และวางท่อระบาย น้ำ คลอง ม.๑ - ม.๗	เพื่อให้มีแหล่ง น้ำใช้ในการ การเกษตร	จำนวน ๑ แห่ง	๐	๕๐๐,๐๐๐	๐	๐	๐	ประชาชนที่ ได้รับความ เดือดร้อนมี ความพึงพอใจ ไม่น้อยกว่า ร้อยละ ๘๐	ประชาชนมีน้ำ ใช้ในการ เกษตร	กองช่าง
รวม				๓,๐๙๐,๐๐๐	๘,๙๐๙,๐๐๐	๒,๖๐๐,๐๐๐	๒,๓๐๐,๐๐๐	๒,๖๐๐,๐๐๐			

ก.ยุทธศาสตร์จังหวัดที่ ๑ ยุทธศาสตร์การพัฒนาและส่งเสริมการเกษตรอินทรีย์อย่างครบวงจร

ข.ยุทธศาสตร์การพัฒนาขององค์กรปกครองส่วนท้องถิ่นในเขตจังหวัดที่ ๑ การพัฒนาศักยภาพภาคการเกษตรและอุตสาหกรรมการเกษตรเพื่อสร้างมูลค่าเพิ่ม

๓. ยุทธศาสตร์การพัฒนาด้านเศรษฐกิจ

๓.๑ แผนงานการเกษตร

ที่	โครงการ	วัตถุประสงค์	เป้าหมาย (ผลผลิตของโครงการ)	งบประมาณ					ตัวชี้วัด (KPI)	ผลที่คาดว่าจะ ได้รับ	หน่วยงาน รับผิดชอบ หลัก
				๒๕๖๖ (บาท)	๒๕๖๗ (บาท)	๒๕๖๘ (บาท)	๒๕๖๙ (บาท)	๒๕๗๐ (บาท)			
๑	ส่งเสริมการปลูก หม่อนเลี้ยงไหม	เพื่อให้ประชาชนใช้ เวลาว่างให้เกิด ประโยชน์ มีอาชีพ เสริม เพิ่มรายได้ ลด รายจ่าย	๕๐ คน	๓๐,๐๐๐	๐	๓๐,๐๐๐	๐	๓๐,๐๐๐	ประชาชนใช้เวลา ว่างให้เกิด ประโยชน์ร้อยละ ๖๐	ประชาชนมี รายได้เสริม และ ลดรายจ่ายใน ครัวเรือน	สำนักปลัด อบต. สน.เกษตร อ.จอม พระ
๒	ส่งเสริมการเลี้ยงไก่ พื้นเมือง	เพื่อส่งเสริมให้ ประชาชนเลี้ยงไก่ พื้นบ้าน -เพื่อเพิ่มรายได้ ลด รายจ่าย	อบรมการเลี้ยงไก่บ้าน ๕๐ คน	๓๐,๐๐๐	๐	๐	๐	๓๐,๐๐๐	ประชาชนสามารถ เลี้ยงไก่บ้านได้ถูก วิธี	-ประชาชน สามารถเลี้ยงไก่ บ้านได้ถูกวิธี -มีรายได้เพิ่มขึ้น ลดรายจ่ายใน ครัวเรือน	สำนักงาน ปศุสัตว์ อำเภอ/ สำนักปลัด อบต.
๓	ส่งเสริมการเลี้ยง หมู/ไก่ไข่/ปลาตุ๋น/ กบ	เพื่อให้ประชาชนใช้ เวลาว่างให้เกิด ประโยชน์ มีอาชีพ เสริม เพิ่มรายได้ ลด รายจ่าย	๕๐ คน	๐	๓๐,๐๐๐	๐	๓๐,๐๐๐	๐	ประชาชนใช้เวลา ว่างให้เกิด ประโยชน์ร้อยละ ๖๐	รายได้เสริม และ ลดรายจ่ายใน ครัวเรือน	สำนักปลัด อบต. สน.เกษตร อ.จอม พระ
๔	บ้านนี้มีรักปลูกผัก กินเอง	เพื่อให้ประชาชนใช้ เวลาว่างให้เกิด ประโยชน์ มีอาชีพ เสริม เพิ่มรายได้ ลด	๕๐ คน	๓๐,๐๐๐	๐	๐	๓๐,๐๐๐	๐	ประชาชนมีความรู้ ไม่น้อยกว่าร้อยละ ๘๐ ของผู้เข้า อบรม	ประชาชนรู้จัก ปลูกผักกินเอง เพิ่มรายได้ ลด รายจ่าย ใน	สำนักปลัด อบต.

		รายจ่าย								ครัวเรือน	

-๔๓-

๓.๑ แผนงานการเกษตร (ต่อ)

ที่	โครงการ	วัตถุประสงค์	เป้าหมาย (ผลผลิตของโครงการ)	งบประมาณ					ตัวชี้วัด (KPI)	ผลที่คาดว่าจะ ได้รับ	หน่วยงาน รับผิดชอบ หลัก
				๒๕๖๖ (บาท)	๒๕๖๗ (บาท)	๒๕๖๘ (บาท)	๒๕๖๙ (บาท)	๒๕๗๐ (บาท)			
๕	ธนาคารโค-กระบือ เพื่อเกษตรกรตาม พระราชดำริ	- เพื่อช่วยเหลือ เกษตรกรที่มีฐานะ ยากจนได้มีโค- กระบือไว้ใช้แรงงาน เพื่อเพิ่มผลผลิตทาง การเกษตร ช่วยให้ เกษตรกรมีรายได้ เพิ่มขึ้น - เพื่อเป็นหมู่บ้าน ต้นแบบอนุรักษ์ กระบือ	- จำนวนกระบือแม่พันธุ์ ๓๐๐ ตัว (งบประมาณ ของ ปศุสัตว์) - อบรมและศึกษาดูงาน (งบประมาณของ อบต.)	๕๐,๐๐๐	๐	๐	๐	๕๐,๐๐๐	-เกษตรกรได้รับ กระบือครัวเรือน ละ ๑ ตัว	-เกษตรกรที่ ยากจนมีกระบือ เป็นของตนเอง -เกษตรกรมี ความเป็นอยู่ดี ขึ้น มีอาชีพเสริม และเพิ่มผลผลิต ทางการเกษตร - เป็นหมู่บ้าน ต้นแบบอนุรักษ์ กระบือ	สำนักงาน ปศุสัตว์ อำเภอ/ สำนักปลัด อบต.
๖	บ้านนี้มีผลผู้คนรัก กัน	เพื่อให้ประชาชน ปลูกไม้ผลไว้ รับประทานใน ครัวเรือน	๕๐ คน	๐	๒๐,๐๐๐	๐	๒๐,๐๐๐	๐	ผู้เข้ารับการอบรม มีความรู้ไม่น้อย กว่าร้อยละ ๘๐	ประชาชนรู้จัก ปลูกไม้ผลไว้กิน เอง เพิ่มรายได้ ลดรายจ่าย รายจ่าย	สำนักปลัด อบต.
๗	แปรรูปผลผลิตด้าน การเกษตร	เพื่อส่งเสริมให้ เกษตรกรรู้จักการ แปรรูปผลผลิตด้าน การเกษตร	ปีละ ๕๐ คน	๓๐,๐๐๐	๐	๓๐,๐๐๐	๐	๓๐,๐๐๐	ผู้เข้ารับการอบรม มีความรู้ไม่น้อย กว่าร้อยละ ๘๐	ประชาชนมี รายได้เสริม เพิ่ม รายได้ ลด รายจ่าย	สำนักปลัด อบต. สน.เกษตร อ.จอม พระ

๓.๑ แผนงานการเกษตร (ต่อ)

ที่	โครงการ	วัตถุประสงค์	เป้าหมาย (ผลผลิตของ โครงการ)	งบประมาณ					ตัวชี้วัด (KPI)	ผลที่คาดว่าจะ ได้รับ	หน่วยงาน รับผิดชอบ หลัก
				๒๕๖๖ (บาท)	๒๕๖๗ (บาท)	๒๕๖๘ (บาท)	๒๕๖๙ (บาท)	๒๕๗๐ (บาท)			
๘	สนับสนุนเมล็ดข้าวพันธุ์ดี	เพื่อสนับสนุนเมล็ดข้าวพันธุ์ดีให้กับเกษตรกรสำหรับเพาะปลูกและการตลาด	หมู่ ๑-๗	๗๐,๐๐๐	๐	๗๐,๐๐๐	๐	๗๐,๐๐๐	ผู้เข้ารับการอบรมได้รับการสนับสนุนเมล็ดข้าวพันธุ์ดี	เกษตรกรลดต้นทุนในการซื้อเมล็ดข้าวพันธุ์ดี	สำนักปลัด อบต. สน.เกษตร อ.จอมพระ
๙	ส่งเสริมการเรียนรู้การทำเกษตรอินทรีย์	เพื่อส่งเสริมให้ประชาชนมีแหล่งเรียนรู้ด้านการเกษตรอินทรีย์	หมู่ ๑-๗	๐	๑๐๐,๐๐๐	๐	๑๐๐,๐๐๐	๐	ผู้เข้ารับการอบรมมีความรู้การทำเกษตรอินทรีย์ ร้อยละ ๘๐	เกษตรกรมีความรู้และเข้าใจในการทำเกษตรอินทรีย์	สำนักปลัด อบต. สน.เกษตร อ.จอมพระ
๑๐	เศรษฐกิจพอเพียง	เพื่อให้ประชาชนเข้าใจหลักเศรษฐกิจพอเพียง	๕๐ คน	๔๐,๐๐๐	๔๐,๐๐๐	๔๐,๐๐๐	๔๐,๐๐๐	๔๐,๐๐๐	ประชาชนเข้าใจและนำความรู้เศรษฐกิจพอเพียงมาใช้ในชีวิตประจำวัน ร้อยละ ๘๐	ประชาชนมีความรู้และนำความรู้มาใช้ในชีวิตประจำวัน	สำนักปลัด อบต.
๑๑	เศรษฐกิจพอเพียงในสถานศึกษา	เพื่อให้เด็กนักเรียนมีความรู้และเข้าใจหลักเศรษฐกิจพอเพียง	๑.โรงเรียนบ้านชุมแสง ๒.โรงเรียนบ้านผาง อุดมสมบูรณ์วิทยา โรงเรียนละ ๕๐,๐๐๐ บาท	๑๐๐,๐๐๐	๑๐๐,๐๐๐	๑๐๐,๐๐๐	๑๐๐,๐๐๐	๑๐๐,๐๐๐	นักเรียนมีความรู้เรื่องเศรษฐกิจพอเพียง ร้อยละ ๘๐	นักเรียนสามารถนำความรู้มาถ่ายทอดให้ผู้ปกครองได้	สำนักปลัด อบต./ โรงเรียนทั้งสองแห่ง

๓.๑ แผนงานการเกษตร (ต่อ)

ที่	โครงการ	วัตถุประสงค์	เป้าหมาย (ผลผลิตของ โครงการ)	งบประมาณ					ตัวชี้วัด (KPI)	ผลที่คาดว่าจะ ได้รับ	หน่วยงาน รับผิดชอบ หลัก
				๒๕๖๖ (บาท)	๒๕๖๗ (บาท)	๒๕๖๘ (บาท)	๒๕๖๙ (บาท)	๒๕๗๐ (บาท)			
๑๒	สนับสนุนศูนย์บริการ ถ่ายทอดเทคโนโลยี การเกษตรประจำ ตำบลชุมแสง	เพื่อสนับสนุนการ บริหารจัดการของ ศูนย์บริการถ่าย ทอดเทคโนโลยี การเกษตรประจำ ตำบลชุมแสง	- ค่าเบี้ยประชุมคณะ กรรมการฯ - ค่าวัสดุสำนักงาน - ค่าวัสดุโฆษณาและ เผยแพร่	๓๐,๐๐๐	๓๐,๐๐๐	๓๐,๐๐๐	๓๐,๐๐๐	๓๐,๐๐๐	มีการบริหาร จัดการของ ศูนย์บริการถ่าย ทอดเทคโนโลยี การเกษตร ประจำตำบล ชุมแสง	มีการบริหาร จัดการของ ศูนย์บริการ ถ่ายทอด เทคโนโลยี การเกษตร ประจำตำบล ชุมแสงอย่างมี ประสิทธิภาพ	-สำนักปลัด อบต. -สน.เกษตร อ.จอมพระ
รวม				๔๑๐,๐๐๐	๓๒๐,๐๐๐	๓๐๐,๐๐๐	๓๕๐,๐๐๐	๓๘๐,๐๐๐			

ก.ยุทธศาสตร์จังหวัดที่ ๕ ยุทธศาสตร์การยกระดับคุณภาพชีวิตของประชาชน

ข.ยุทธศาสตร์การพัฒนาขององค์กรปกครองส่วนท้องถิ่นในเขตจังหวัดที่ ๑ การพัฒนาศักยภาพภาคการเกษตรและอุตสาหกรรมการเกษตรเพื่อสร้างมูลค่าเพิ่ม

๓. ยุทธศาสตร์การพัฒนาด้านเศรษฐกิจ

๓.๒ แผนงานสร้างความเข้มแข็งของชุมชน

ที่	โครงการ	วัตถุประสงค์	เป้าหมาย (ผลผลิตของ โครงการ)	งบประมาณ					ตัวชี้วัด (KPI)	ผลที่คาดว่าจะ ได้รับ	หน่วยงาน รับผิดชอบ หลัก
				๒๕๖๖ (บาท)	๒๕๖๗ (บาท)	๒๕๖๘ (บาท)	๒๕๖๙ (บาท)	๒๕๗๐ (บาท)			
๑	ส่งเสริมการทอผ้า ไหม	เพื่อส่งเสริมอาชีพ การทอผ้าไหมให้กับ ประชาชน	หมู่ ๑- หมู่ ๗	๓๐,๐๐๐	๐	๓๐,๐๐๐	๐	๓๐,๐๐๐	ผู้เข้ารับการอบรม มีความรู้เข้าใจการ ทอผ้าไหม ร้อยละ ๘๐	ผู้เข้ารับการ อบรมมีความรู้ เข้าใจและทอผ้า ไหมเป็นอาชีพ เสริม มีรายได้ เพิ่ม	สำนักปลัด อบต.
๒	ทำตลาดสินค้า OTOP	เพื่อส่งเสริมการทำ ตลาดสินค้า OTOPT ตำบลชุมแสง	จำนวน ๑ แห่ง	๐	๓๐๐,๐๐๐	๐	๐	๐	มีตลาดสินค้า OTOP ประจำ ตำบลชุมแสง	ประชาชนตำบล ชุมแสงมีความ ภาคภูมิใจ	สำนักปลัด อบต.
๓	พัฒนาผลิตภัณฑ์ เครื่องจักรสาน ผ้า ไหม และสินค้า เกษตร	เพื่อพัฒนา ผลิตภัณฑ์เครื่องจัก สาน ผ้าไหมและ สินค้าเกษตร	หมู่ ๑- หมู่ ๗	๐	๐	๒๕,๐๐๐	๐	๐	มีการพัฒนา ผลิตภัณฑ์ต่างๆ เพิ่มขึ้น	มีการพัฒนา ผลิตภัณฑ์ต่างๆ เพิ่มขึ้น	สำนักปลัด อบต.
๔	แหล่งเรียนรู้ เคลื่อนที่ เพื่อ พัฒนาสินค้า เกษตร	เพื่อจัดทำแหล่ง เรียนรู้เคลื่อนที่ เพื่อ พัฒนาสินค้าเกษตร	จำนวน ๑ แห่ง	๕๐,๐๐๐	๐	๐	๐	๐	มีแหล่งเรียนรู้ พัฒนาสินค้า เกษตรเคลื่อนที่	ตำบลชุมแสง มี แหล่งเรียนรู้ เพิ่มขึ้น	สำนักปลัด อบต.
๕	อบรมและศึกษาดู งานด้านการ ส่งเสริมอาชีพ	เพื่ออบรมให้ความรู้ และศึกษาดูงานด้าน การส่งเสริมอาชีพ	ปีละ ๕๐ คน	๒๐๐,๐๐๐	๒๐๐,๐๐๐	๒๐๐,๐๐๐	๒๐๐,๐๐๐	๒๐๐,๐๐๐	ผู้เข้ารับการอบรม มีความพึงพอใจ ร้อยละ ๘๕	ผู้เข้ารับการ อบรมมีความรู้ ในการประกอบ	สำนักก ปลัดอบต.

										อาชีพ	
			รวม	๒๘๐,๐๐๐	๕๐๐,๐๐๐	๒๕๕,๐๐๐	๒๐๐,๐๐๐	๒๓๐,๐๐๐			

-๔๗-

ก.ยุทธศาสตร์จังหวัดที่ ๕ ยุทธศาสตร์การยกระดับคุณภาพชีวิตของประชาชน

ข.ยุทธศาสตร์การพัฒนาขององค์กรปกครองส่วนท้องถิ่นในเขตจังหวัดที่ ๔ การพัฒนาคนและสังคมเพื่อยกระดับคุณภาพชีวิตบนพื้นฐานความเสมอภาค

๔. ยุทธศาสตร์การพัฒนาด้านส่งเสริมพัฒนาคุณภาพชีวิต

๔.๑ แผนงานบริหารงานทั่วไป

ที่	โครงการ	วัตถุประสงค์	เป้าหมาย (ผลผลิตของโครงการ)	งบประมาณ					ตัวชี้วัด (KPI)	ผลที่คาดว่าจะ ได้รับ	หน่วยงาน รับผิดชอบ หลัก
				๒๕๖๖ (บาท)	๒๕๖๗ (บาท)	๒๕๖๘ (บาท)	๒๕๖๙ (บาท)	๒๕๗๐ (บาท)			
๑	พัฒนาระบบ สารสนเทศของ อบต.ชุมแสง	เพื่อพัฒนาระบบ สารสนเทศของ อบต.ชุมแสง	๑ แห่ง	๕๐,๐๐๐	๕๐,๐๐๐	๕๐,๐๐๐	๕๐,๐๐๐	๕๐,๐๐๐	สามารถใช้งาน ระบบสารสนเทศ ได้ไม่น้อยกว่าร้อยละ ๘๕	อบต.มีระบบ ข้อมูล สารสนเทศที่ ทันสมัยใช้ใน บริหารงาน ต่างๆได้	สำนักปลัด อบต.
๒	จัดซื้อหนังสือพิมพ์ และวารสารประจำ อบต. และหมู่บ้าน	เพื่อจัดซื้อ หนังสือพิมพ์และ วารสารประจำ อบต.และหมู่บ้าน	๘ แห่ง (อบต.ชุมแสง และ หมู่บ้าน ๗ หมู่บ้าน)	๗๐,๐๐๐	๗๐,๐๐๐	๗๐,๐๐๐	๗๐,๐๐๐	๗๐,๐๐๐	หมู่บ้านและ อบต. ได้รับวารสาร หนังสือพิมพ์ครบ ๑๐๐%	ประชาชนอ่าน หนังสือออก และรับรู้ข้อมูล ข่าวสารความ เป็นไปของ บ้านเมือง	สำนักปลัด อบต.
๓	ขอรับเงินอุดหนุนใน การให้การ สงเคราะห์แก่ ราษฎรที่ประสบ ความทุกข์ยาก เดือดร้อนและ ผู้ด้อยโอกาสตลอด ทั้งช่วยเหลือผู้	เพื่ออุดหนุนเหล่า กาชาดจังหวัด สุรินทร์	อุดหนุนเหล่ากาชาด จังหวัดสุรินทร์	๑๐,๐๐๐	๑๐,๐๐๐	๑๐,๐๐๐	๑๐,๐๐๐	๑๐,๐๐๐	ราษฎรที่ประสบ ความทุกข์ยาก เดือดร้อนและ ผู้ด้อยโอกาสตลอด ทั้งช่วยเหลือผู้ ประสบสาธารณ ภัยได้รับการ ช่วยเหลือ	ประชาชนที่ ประสบภัย ต่างๆได้รับ การช่วยเหลือ	สำนักปลัด อบต.

ประสพสาธารณสุขภัย										
			รวม	๑๓๐,๐๐๐	๑๓๐,๐๐๐	๑๓๐,๐๐๐	๑๓๐,๐๐๐	๑๓๐,๐๐๐		

-๔๘-

ก.ยุทธศาสตร์จังหวัดที่ ๕ ยุทธศาสตร์การยกระดับคุณภาพชีวิตของประชาชน

ข.ยุทธศาสตร์การพัฒนาขององค์กรปกครองส่วนท้องถิ่นในเขตจังหวัดที่ ๔ การพัฒนาคนและสังคมเพื่อยกระดับคุณภาพชีวิตบนพื้นฐานความเสมอภาค

๔. ยุทธศาสตร์การพัฒนาด้านส่งเสริมพัฒนาคุณภาพชีวิต

๔.๒ แผนงานรักษาความสงบภายใน

ที่	โครงการ	วัตถุประสงค์	เป้าหมาย (ผลผลิตของโครงการ)	งบประมาณ					ตัวชี้วัด (KPI)	ผลที่คาดว่าจะ ได้รับ	หน่วยงาน รับผิดชอบ หลัก
				๒๕๖๖ (บาท)	๒๕๖๗ (บาท)	๒๕๖๘ (บาท)	๒๕๖๙ (บาท)	๒๕๗๐ (บาท)			
๑	ฝึกอบรมการป้องกัน และควบคุมอัคคีภัย	เพื่อฝึกอบรมการ ป้องกันและควบคุม อัคคีภัย	ปีละ ๑ ครั้ง	๑๐,๐๐๐	๑๐,๐๐๐	๑๐,๐๐๐	๑๐,๐๐๐	๑๐,๐๐๐	ประชาชนมีความรู้ และสามารถ ป้องกันและ ควบคุมอัคคีภัยใน พื้นที่ ตำบล ชุมแสงได้ ร้อยละ ๘๐	ประชาชนมี ความ ปลอดภัยใน ชีวิตและ ทรัพย์สินและ ไม่เกิดอัคคีภัย	สำนักปลัด อบต.
๒	รณรงค์และป้องกันการ ลดอุบัติเหตุ ในช่วงเทศกาลต่างๆ (เทศกาลปีใหม่และ เทศกาลสงกรานต์)	เพื่อรณรงค์และ ป้องกันการลด อุบัติเหตุในช่วง เทศกาลต่างๆ (เทศกาลปีใหม่และ เทศกาลสงกรานต์)	จำนวน ๒ ครั้ง/ปี	๗๐,๐๐๐	๗๐,๐๐๐	๗๐,๐๐๐	๗๐,๐๐๐	๗๐,๐๐๐	ดำเนินการได้ ๑๐๐%	สามารถลด อุบัติเหตุบน ท้องถนนและ ประชาชนมี ความ ปลอดภัยใน ชีวิตและ ทรัพย์สิน	สำนักปลัด อบต.
๓	สนับสนุนการปฏิบัติ หน้าที่ของ อาสาสมัครป้องกัน ภัยฝ่ายพลเรือน (อปพร.)	เพื่อสนับสนุนการ ปฏิบัติหน้าที่ของ อาสาสมัครป้องกัน ภัยฝ่ายพลเรือน (อป พร.)	อปพร.อบต.ชุมแสงทุก คน	๕๐,๐๐๐	๕๐,๐๐๐	๕๐,๐๐๐	๕๐,๐๐๐	๕๐,๐๐๐	ดำเนินการได้ ๑๐๐%	อปพร.อบต. ชุมแสงทุกคน ได้ปฏิบัติ หน้าที่ตาม คำสั่ง	สำนักปลัด อบต.

											ผู้บังคับบัญชา	

-๔๙-

๔.๒ แผนงานรักษาความสงบภายใน (ต่อ)

ที่	โครงการ	วัตถุประสงค์	เป้าหมาย (ผลผลิตของโครงการ)	งบประมาณ					ตัวชี้วัด (KPI)	ผลที่คาดว่าจะ ได้รับ	หน่วยงาน รับผิดชอบ หลัก
				๒๕๖๖ (บาท)	๒๕๖๗ (บาท)	๒๕๖๘ (บาท)	๒๕๖๙ (บาท)	๒๕๗๐ (บาท)			
๔	ฝึกอบรบทบทวน อาสาสมัครป้องกันภัยฝ่ายพลเรือน (อปพร.)	เพื่อฝึกอบรบทบทวน อาสาสมัครป้องกันภัย ฝ่ายพลเรือน	๓ ครั้ง	๑๐๐,๐๐๐	๐	๑๐๐,๐๐๐	๐	๑๐๐,๐๐๐	อปพร.ได้รับการ ฝึกทบทวนอย่าง น้อยคนละ ๑ ครั้ง	อปพร.มีความรู้ และทักษะเพิ่ม มากขึ้น	สำนักปลัด อบต.
๕	ปฏิบัติการแพทย์ ฉุกเฉินเบื้องต้น ของ อบต.ชุมแสง	เพื่อให้บริการ ประชาชนของหน่วย ปฏิบัติการการแพทย์ ฉุกเฉินเบื้องต้นมี ประสิทธิภาพ	หน่วยกู้ชีพ อบต. ชุมแสงจัดซื้อ อุปกรณ์ปฐม พยาบาลสำหรับรถกู้ ชีพกู้ภัย	๔๔๔,๐๐๐	๔๔๔,๐๐๐	๔๔๔,๐๐๐	๔๔๔,๐๐๐	๔๔๔,๐๐๐	ประชาชนมี ความพึงพอใจ ต่อการบริการ ของหน่วยกู้ชีพ ไม่น้อยกว่าร้อยละ ๘๐	ประชาชนได้รับ บริการของ หน่วยกู้ชีพของ อบต.อย่างทั่วถึง	สำนักปลัด อบต.
๖	จัดหาวัสดุเครื่อง แต่งกาย	เพื่อจัดหาวัสดุเครื่อง แต่งกายให้กับอปพร. หรือชุดดับเพลิง	ชุด อปพร./ชุด ดับเพลิง	๑๐๐,๐๐๐	๑๐๐,๐๐๐	๑๐๐,๐๐๐	๑๐๐,๐๐๐	๑๐๐,๐๐๐	อปพร.มีชุด อปพร.หรือ เจ้าหน้าที่ ดับเพลิงมีชุด ดับเพลิงใส่ใน การปฏิบัติหน้าที่ อย่างน้อยคนละ ๑ ชุด	อปพร.มีชุดอป พร.หรือ เจ้าหน้าที่ ดับเพลิงมีชุด ดับเพลิง	สำนักปลัด อบต.
๗	ฝึกอบรบการ ป้องกันและแก้ไข ปัญหาอุบัติเหตุ ทางถนน	เพื่อลดอุบัติเหตุทาง ถนนและให้ความรู้ เกี่ยวกับการป้องกัน และแก้ไขปัญหา	๕๐ คน	๑๘,๑๓๐	๑๘,๑๓๐	๑๘,๑๓๐	๑๘,๑๓๐	๑๘,๑๓๐	อุบัติเหตุในเขต ตำบลชุมแสง ลดลง	อุบัติเหตุทางถนน ลดลงและ ประชาชนมี ความรู้เกี่ยวกับ การป้องกันและ	สำนักปลัด อบต.

		อุบัติเหตุทางถนน								แก้ไขปัญหา อุบัติเหตุทางถนน	
--	--	------------------	--	--	--	--	--	--	--	--------------------------------	--

-๕๐-

๔.๒ แผนงานรักษาความสงบภายใน (ต่อ)

ที่	โครงการ	วัตถุประสงค์	เป้าหมาย (ผลผลิตของโครงการ)	งบประมาณ					ตัวชี้วัด (KPI)	ผลที่คาดว่าจะ ได้รับ	หน่วยงาน รับผิดชอบ หลัก
				๒๕๖๖ (บาท)	๒๕๖๗ (บาท)	๒๕๖๘ (บาท)	๒๕๖๙ (บาท)	๒๕๗๐ (บาท)			
๘	ฝึกซ้อมแผน ป้องกันและ บรรเทาสาธารณ ภัย	เพื่อเพิ่มศักยภาพ ของผู้ปฏิบัติงานใน หน้าที่รวมถึงการ สร้างความเข้าใจ และความมั่นใจ ให้กับประชาชนด้าน ความปลอดภัยใน ชีวิตและทรัพย์สิน เกี่ยวกับภัยต่างๆใน หมู่บ้านตามสภาพ พื้นที่เสี่ยงภัย	๑ ครั้ง	๐	๓๕,๐๐๐	๐	๐	๐	ลดการสูญเสีย ชีวิตของ ประชาชนเมื่อ เกิดภัยในพื้นที่ ได้ร้อยละ ๑๐๐	เจ้าหน้าที่ด้าน งานป้องกันและ บรรเทาสาธารณ ภัย อปพร. มี ความรู้และ ทักษะในการ ปฏิบัติงานได้ อย่างถูกวิธีและ รวดเร็วในการ ช่วยเหลือ ผู้ประสบภัย	สำนักปลัด อบต.
๙	จิตอาสาเพื่อ บรรเทาสาธารณ ภัย	เพื่ออบรมจิตอาสา บรรเทาสาธารณภัย ตำบลชุมแสง	๕ ครั้ง	๗๐,๐๐๐	๗๐,๐๐๐	๗๐,๐๐๐	๗๐,๐๐๐	๗๐,๐๐๐	จิตอาสาเพื่อ บรรเทาสาธารณ ภัยสามารถ ช่วยเหลือ ผู้ประสบภัยได้ อย่างถูกต้อง และปลอดภัย	จิตอาสาเพื่อ บรรเทาสาธารณ ภัยสามารถ ช่วยเหลือ ผู้ประสบภัยได้ อย่างถูกต้อง และปลอดภัย	สำนักปลัด อบต.
๑๐	โครงการนักเรียน น้อย	เพื่อฝึกให้เด็ก นักเรียนรู้จักใช้ พาหนะในการ เดินทางโดยปฏิบัติ	นักเรียนโรงเรียน บ้านผางอุดม สมบูรณ์วิทยา	๒๐,๐๐๐	๐	๐	๐	๐	เด็กนักเรียนเข้า ร่วมกิจกรรมมี ความพึงพอใจ ร้อยละ ๘๐	นักเรียนมีความ ปลอดภัยในการ ใช้ถนนในการ เดินทางไป	สำนักปลัด อบต.

		ตามกฎจราจร								โรงเรียน	

-๕๑-

๔.๒ แผนงานรักษาความสงบภายใน (ต่อ)

ที่	โครงการ	วัตถุประสงค์	เป้าหมาย (ผลผลิตของโครงการ)	งบประมาณ					ตัวชี้วัด	ผลที่คาดว่าจะได้รับ	หน่วยงาน รับผิดชอบหลัก
				๒๕๖๖ (บาท)	๒๕๖๗ (บาท)	๒๕๖๘ (บาท)	๒๕๖๙ (บาท)	๒๕๗๐ (บาท)			
๑๑	โครงการปรับปรุงซ่อมแซมรถยนต์ส่วนบุคคล (รถยนต์กู้ชีพกู้ภัย)	เพื่อให้ประชาชนมีความปลอดภัยในชีวิตและทรัพย์สิน	๑. ติดตั้งเตียงสนาม ประจำรถกู้ชีพฯ ๑ อัน ๒. ติดตั้งชุดอุปกรณ์ราง สไลด์และตัวล็อคเตียง สนาม ๑ ชุด ๓. ติดตั้งหลังกระบะไฟ เบอร์ทรงสูง ๑ อัน ๔. ติดตั้งตู้สำหรับเก็บ อุปกรณ์และยาเวชภัณฑ์ ๑ อัน ๕. ติดตั้งเบาะนั่งแถวยาว ๑ แถว ๖. ติดตั้งชุดอุปกรณ์ ออกซิเจนครบชุด ๑ ชุด ๗. ติดตั้งสัญญาณไฟ วิบวาบ แบบ LED สีแดง/ น้ำเงิน ด้านท้ายรถ จำนวน ๑ ชุด ๘. ติดตั้งไฟสปอร์ตไลท์ แบบ LED สามารถปรับ ปิด/เปิด ก้ม/เงย ด้วย ระบบรีโมท และสามารถ ปรับหมุนซ้ายขวาปรับตัว	๔๕,๐๐๐	๐	๐	๐	๐	ร้อยละของ ประชาชนมี ความปลอดภัย ในชีวิตและ ทรัพย์สิน	ประชาชนมีความ ปลอดภัยในชีวิต และทรัพย์สิน	สำนักปลัด อบต.

			ได้ ๑ ชุด								
			๙.ติดตั้ง/...								

-๕๒-

๔.๒ แผนงานการรักษาความสงบภายใน (ต่อ)

ที่	โครงการ	วัตถุประสงค์	เป้าหมาย (ผลผลิตของโครงการ)	งบประมาณ					ตัวชี้วัด (KPI)	ผลที่คาดว่าจะได้รับ	หน่วยงาน รับผิดชอบ หลัก
				๒๕๖๖ (บาท)	๒๕๖๗ (บาท)	๒๕๖๘ (บาท)	๒๕๖๙ (บาท)	๒๕๗๐ (บาท)			
			๙. ติดตั้งไฟโซเรนบนหัว เก๋ง แบบ LED ทรงยาว ขนาดความยาวไม่น้อย กว่า ๑๒๐ ซม. กว้างไม่ น้อยกว่า ๓๐ ซม. สูงไม่ น้อยกว่า ๑๐ ซม. สีแดง /น้ำเงิน พร้อมกล่อง สัญญาณเสียง ๑ ชุด ๑๐. ติดตั้งระบบแอร์ใน กระบะท้าย ๑ ชุด	๒๓,๐๐๐							
				๕๐,๐๐๐							
			รวม	๑,๑๓๐,๖๓๐	๗๙๗,๑๓๐	๘๖๒,๑๓๐	๗๖๒,๑๓๐	๘๖๒,๑๓๐			

ก.ยุทธศาสตร์จังหวัดที่ ๕ ยุทธศาสตร์การยกระดับคุณภาพชีวิตของประชาชน

ข.ยุทธศาสตร์การพัฒนาขององค์กรปกครองส่วนท้องถิ่นในเขตจังหวัดที่ ๔ การพัฒนาคนและสังคมเพื่อยกระดับคุณภาพชีวิตบนพื้นฐานความเสมอภาค

๔. ยุทธศาสตร์การพัฒนาด้านส่งเสริมพัฒนาคุณภาพชีวิต

๔.๓ แผนงานการศึกษา

ที่	โครงการ	วัตถุประสงค์	เป้าหมาย (ผลผลิตของโครงการ)	งบประมาณ					ตัวชี้วัด (KPI)	ผลที่คาดว่าจะได้รับ	หน่วยงาน รับผิดชอบหลัก
				๒๕๖๖ (บาท)	๒๕๖๗ (บาท)	๒๕๖๘ (บาท)	๒๕๖๙ (บาท)	๒๕๗๐ (บาท)			
๑	สนับสนุนค่าใช้จ่ายการบริหารสถานศึกษา	เพื่อสนับสนุนค่าใช้จ่ายของศูนย์พัฒนาเด็กเล็กในสังกัดอบต.ชุมแสง จำนวน ๓ แห่ง	ศูนย์พัฒนาเด็กเล็ก ๓ แห่ง ครู ๔ คน ผู้ดูแลเด็ก ๓ คน เด็กเล็ก ๘๔ คน - เงินอุดหนุนสำหรับสนับสนุนอาหารกลางวัน คนละ ๒๑ บาท/วัน จำนวน ๒๔๕ วัน - เงินอุดหนุนสำหรับสนับสนุนค่าจัดการเรียนการสอน (วัสดุรายหัว) คนละ ๑,๗๐๐ บาท/ปี - เงินอุดหนุนสำหรับสนับสนุนค่าใช้จ่ายในการจัดการศึกษาสำหรับ ศพด. เช่น - ค่าหนังสือเรียน คนละ ๒๐๐ บาท/ปี - ค่าอุปกรณ์การเรียน คนละ ๒๐๐ บาท/ปี - ค่าเครื่องแบบนักเรียน คนละ ๓๐๐ บาท/ปี	๔๓๒,๑๘๐	๔๓๒,๑๘๐	๔๓๒,๑๘๐	๔๓๒,๑๘๐	๔๓๒,๑๘๐	ศูนย์พัฒนาเด็กเล็กสามารถบริหารจัดการศูนย์ฯได้อย่างมีประสิทธิภาพ	ศูนย์พัฒนาเด็กเล็กสามารถบริหารจัดการศูนย์ฯได้อย่างมีประสิทธิภาพ	กองการศึกษาฯ
				๑๔๒,๘๐๐	๑๔๒,๘๐๐	๑๔๒,๘๐๐	๑๔๒,๘๐๐	๑๔๒,๘๐๐			
				๑๖,๘๐๐	๑๖,๘๐๐	๑๖,๘๐๐	๑๖,๘๐๐	๑๖,๘๐๐			
				๑๖,๘๐๐	๑๖,๘๐๐	๑๖,๘๐๐	๑๖,๘๐๐	๑๖,๘๐๐			
				๒๕,๒๐๐	๒๕,๒๐๐	๒๕,๒๐๐	๒๕,๒๐๐	๒๕,๒๐๐			

			- ค่ากิจกรรมพัฒนา ผู้เรียน คนละ ๔๓๐ บาท/ปี	๓๖,๑๒๐	๓๖,๑๒๐	๓๖,๑๒๐	๓๖,๑๒๐	๓๖,๑๒๐			
--	--	--	---	--------	--------	--------	--------	--------	--	--	--

-๕๕-

๔.๓ แผนงานการศึกษา (ต่อ)

ที่	โครงการ	วัตถุประสงค์	เป้าหมาย (ผลผลิตของโครงการ)	งบประมาณ					ตัวชี้วัด (KPI)	ผลที่คาดว่าจะ ได้รับ	หน่วยงาน รับผิดชอบ หลัก
				๒๕๖๖ (บาท)	๒๕๖๗ (บาท)	๒๕๖๘ (บาท)	๒๕๖๙ (บาท)	๒๕๗๐ (บาท)			
			- ค่าไฟฟ้า - ค่าน้ำ - ค่าวัสดุงานบ้านครัว	๑๕,๐๐๐ ๑๕,๐๐๐ ๑๕,๐๐๐	๑๕,๐๐๐ ๑๕,๐๐๐ ๑๕,๐๐๐	๑๕,๐๐๐ ๑๕,๐๐๐ ๑๕,๐๐๐	๑๕,๐๐๐ ๑๕,๐๐๐ ๑๕,๐๐๐	๑๕,๐๐๐ ๑๕,๐๐๐ ๑๕,๐๐๐			
๒	อาหารเสริม (นม)	เพื่อจัดหาอาหารเสริม(นม) สำหรับเด็กในศูนย์พัฒนาเด็กเล็ก และเด็กนักเรียนในสังกัด สพฐ.	จำนวนเด็กเล็ก ๘๔ คน และเด็กนักเรียน ๓๒๑ คน รวม ๔๐๕ คนๆละ ๗.๓๗บาท/วัน จำนวน ๒๖๐ วัน	๗๗๖,๐๖๑	๗๗๖,๐๖๑	๗๗๖,๐๖๑	๗๗๖,๐๖๑	๗๗๖,๐๖๑	เด็กในศพด.และโรงเรียนได้รับอาหารเสริม(นม) ครบ ๑๐๐%	เด็กในศูนย์พัฒนาเด็กเล็ก และเด็กนักเรียนในสังกัด สพฐ. ได้รับอาหารเสริม(นม)ครบทุกคน	กองการศึกษาฯ
๓	อบรมค่ายเยาวชน	เพื่อส่งเสริมและสนับสนุนการจัดกิจกรรมให้ความรู้ในเรื่องต่างๆ	จำนวน ๕๐ คน	๑๐๐,๐๐๐	๑๐๐,๐๐๐	๑๐๐,๐๐๐	๑๐๐,๐๐๐	๑๐๐,๐๐๐	เยาวชนมีความรู้และประสบการณ์ไม่น้อยกว่าร้อยละ ๘๐	เยาวชนมีความรู้ในเรื่องต่างๆสามารถนำมาใช้ในชีวิตรประจำวันได้	กองการศึกษาฯ
๔	จัดงานวันเด็ก	เพื่อให้เด็กทุกคนมีส่วนร่วมในการจัดกิจกรรมวันเด็ก	จำนวน ๓๐๐ คน	๑๐๐,๐๐๐	๑๐๐,๐๐๐	๑๐๐,๐๐๐	๑๐๐,๐๐๐	๑๐๐,๐๐๐	เด็กมีความพึงพอใจไม่น้อยกว่าร้อยละ ๘๐	เด็กมีพัฒนาการด้านสุขภาพร่างกาย อารมณ์และจิตใจที่	กองการศึกษาฯ

										สมบูรณ์ แข็งแรง	
--	--	--	--	--	--	--	--	--	--	--------------------	--

-๕๕-

๔.๓ แผนงานการศึกษา (ต่อ)

ที่	โครงการ	วัตถุประสงค์	เป้าหมาย (ผลผลิตของโครงการ)	งบประมาณ					ตัวชี้วัด (KPI)	ผลที่คาดว่าจะได้รับ	หน่วยงาน รับผิดชอบ หลัก
				๒๕๖๖ (บาท)	๒๕๖๗ (บาท)	๒๕๖๘ (บาท)	๒๕๖๙ (บาท)	๒๕๗๐ (บาท)			
๕	เงินอุดหนุน สำหรับ สนับสนุนอาหาร กลางวัน	เพื่อสนับสนุนอาหาร กลางวันให้กับเด็ก นักเรียนระดับชั้น อนุบาลถึงชั้นประถม ศึกษาปีที่ ๖ ของ โรงเรียนในสังกัด สพฐ. ได้รับประทาน อาหารครบทุกคน	โรงเรียนในสังกัด สพฐ. จำนวน ๒ แห่ง จำนวนเด็ก นักเรียน ๓๒๑ คนๆ ละ ๒๑ บาท/วัน จำนวน ๒๐๐ วัน	๑,๓๔๘,๒๐๐	๑,๓๔๘,๒๐๐	๑,๓๔๘,๒๐๐	๑,๓๔๘,๒๐๐	๑,๓๔๘,๒๐๐	เด็กนักเรียน ได้รับประทาน อาหาร กลางวันครบ ทุกคน	เด็กนักเรียน ได้รับ ประทาน อาหาร กลางวันครบ ทุกคน	กอง การศึกษาฯ
๖	โรงเรียน ผู้สูงอายุ	เพื่อให้ผู้สูงอายุได้ แลกเปลี่ยนเรียนรู้ และทำกิจกรรม ร่วมกัน	จำนวน ๗๐ คน	๐	๓๐,๐๐๐	๐	๐	๐	ผู้สูงอายุมี ความพึงพอใจ ร้อยละ ๘๐	ผู้สูงอายุได้ แลกเปลี่ยน เรียนรู้และ ทำกิจกรรม ร่วมกัน	กอง การศึกษาฯ
๗	ปรับปรุงหลังคา และต่อเติม อาคารศูนย์ พัฒนาเด็กเล็ก บ้านชุมแสง	เพื่อปรับปรุงหลังคา และต่อเติมอาคาร ศูนย์พัฒนาเด็กเล็ก บ้านชุมแสง	๑ แห่ง	๘๐๐,๐๐๐	๐	๐	๐	๐	อาคารศูนย์ พัฒนาเด็กเล็ก บ้านชุมแสงใช้ งานได้ปกติ	อาคารศูนย์ พัฒนาเด็ก เล็กบ้าน ชุมแสงใช้ งานได้ปกติ และมีพื้นที่ กว้างขึ้น	กอง การศึกษาฯ/ กองช่าง
รวม				๓,๘๓๙,๑๖๑	๓,๐๖๙,๑๖๑	๓,๐๓๙,๑๖๑	๓,๐๓๙,๑๖๑	๓,๐๓๙,๑๖๑			

ก.ยุทธศาสตร์จังหวัดที่ ๕ ยุทธศาสตร์การยกระดับคุณภาพชีวิตของประชาชน

ข.ยุทธศาสตร์การพัฒนาขององค์กรปกครองส่วนท้องถิ่นในเขตจังหวัดที่ ๔ การพัฒนาคนและสังคมเพื่อยกระดับคุณภาพชีวิตบนพื้นฐานความเสมอภาค

๔. ยุทธศาสตร์การพัฒนาด้านส่งเสริมพัฒนาคุณภาพชีวิต

๔.๔ แผนงานสาธารณสุข

ที่	โครงการ	วัตถุประสงค์	เป้าหมาย (ผลผลิตของ โครงการ)	งบประมาณ					ตัวชี้วัด (KPI)	ผลที่คาดว่าจะ ได้รับ	หน่วยงาน รับผิดชอบ หลัก
				๒๕๖๖ (บาท)	๒๕๖๗ (บาท)	๒๕๖๘ (บาท)	๒๕๖๙ (บาท)	๒๕๗๐ (บาท)			
๑	รณรงค์และป้องกันโรคไข้เลือดออก (รวมถึงค้ำวัสดุ)	เพื่อรณรงค์และป้องกันโรคไข้เลือดออก	หมู่ ๑ - หมู่ ๗ คำวีสคูวิทยาศาสตร์ และการแพทย์ วัสดุเชื้อเพลิงและหล่อ ลื่น	๙๐,๐๐๐	๙๐,๐๐๐	๙๐,๐๐๐	๙๐,๐๐๐	๙๐,๐๐๐	มีการรณรงค์และป้องกันโรคไข้เลือดออกไม่น้อยกว่า ๑ ครั้ง/ปี	ประชาชนได้รับการป้องกันโรคไข้เลือดออก	สำนักปลัด อบต./ รพ.สต/ อสม.
๒	รณรงค์และป้องกันโรคพิษสุนัขบ้า	เพื่อรณรงค์และป้องกันโรคพิษสุนัขบ้าในสุนัขและแมว	๔๐๐ ตัว ๗ หมู่บ้าน	๓๕,๐๐๐	๓๕,๐๐๐	๓๕,๐๐๐	๓๕,๐๐๐	๓๕,๐๐๐	สุนัขและแมวได้รับการฉีดวัคซีนป้องกันโรคพิษสุนัขบ้าไม่น้อยกว่า ๓๐๐ ตัว	สุนัขและแมวได้รับการฉีดวัคซีนป้องกันโรคพิษสุนัขบ้า	สำนักปลัด อบต.
๓	รณรงค์และป้องกันโรคติดต่อต่างๆ	เพื่อป้องกันและควบคุมโรคติดต่อต่างๆที่จะเกิดขึ้นได้อย่างทันที่	จำนวน ๗ หมู่บ้าน	๕๐,๐๐๐	๕๐,๐๐๐	๕๐,๐๐๐	๕๐,๐๐๐	๕๐,๐๐๐	ประชาชนได้รับการป้องกันและควบคุมโรคติดต่อตลอดทั้งปี	ประชาชนได้รับการป้องกันและควบคุมโรคติดต่อได้อย่างทันที่	สำนักปลัด อบต.

๔.๔ แผนงานสาธารณสุข (ต่อ)

ที่	โครงการ	วัตถุประสงค์	เป้าหมาย (ผลผลิตของ โครงการ)	งบประมาณ					ตัวชี้วัด (KPI)	ผลที่คาดว่าจะ ได้รับ	หน่วยงาน รับผิดชอบ หลัก
				๒๕๖๖ (บาท)	๒๕๖๗ (บาท)	๒๕๖๘ (บาท)	๒๕๖๙ (บาท)	๒๕๗๐ (บาท)			
๔	อุดหนุน คณะกรรมการ หมู่บ้าน สำหรับ ดำเนินงานตาม แนวทางโครงการ พระราชดำริด้าน สาธารณสุข	เพื่อสนับสนุนการ ดำเนินงานของ คณะกรรมการ หมู่บ้านตาม โครงการ พระราชดำริด้าน สาธารณสุข	จำนวน ๗ หมู่บ้านๆ ละ ๒๐,๐๐๐ บาท	๑๔๐,๐๐๐	๑๔๐,๐๐๐	๑๔๐,๐๐๐	๑๔๐,๐๐๐	๑๔๐,๐๐๐	คณะกรรมการ หมู่บ้านสามารถ ดำเนินงานตาม โครงการ พระราชดำริ ด้านสาธารณสุข อย่างน้อย ๑ โครงการ	คณะกรรมการ หมู่บ้าน สามารถแก้ไข ปัญหาด้าน สาธารณสุขใน หมู่บ้านได้ อย่างมี ประสิทธิภาพ	สำนักปลัด อบต.
๕	มหัศจรรย์ฟันวัน แรกของชีวิต	เพื่อสร้างการมีส่วน ร่วมในการดูแล สุขภาพในหญิง ตั้งครรภ์ หญิง คลอด และการดูแล หลังคลอดทั้งมารดา และลูกจนถึงอายุ ๒ ปี ระหว่างภาคี เครือข่ายระดับ ตำบล ชุมชน	หญิงตั้งครรภ์ หญิง คลอด และเด็กแรก เกิด อสม. เครือข่าย สุขภาพตำบล หมู่ ๑ - หมู่ ๗	๒๐,๐๐๐	๒๐,๐๐๐	๒๐,๐๐๐	๒๐,๐๐๐	๒๐,๐๐๐	หญิงตั้งครรภ์ หญิงคลอด และ เด็กแรกเกิด ได้รับการดูแล	หญิงตั้งครรภ์ หญิงคลอด และเด็กแรก เกิด ได้รับการ ดูแล	สำนักปลัด อบต.
รวม				๓๓๕,๐๐๐	๓๓๕,๐๐๐	๓๓๕,๐๐๐	๓๓๕,๐๐๐	๓๓๕,๐๐๐			

ก.ยุทธศาสตร์จังหวัดที่ ๕ ยุทธศาสตร์การยกระดับคุณภาพชีวิตของประชาชน

ข.ยุทธศาสตร์การพัฒนาขององค์กรปกครองส่วนท้องถิ่นในเขตจังหวัดที่ ๔ การพัฒนาคนและสังคมเพื่อยกระดับคุณภาพชีวิตบนพื้นฐานความเสมอภาค

๔. ยุทธศาสตร์การพัฒนาด้านส่งเสริมพัฒนาคุณภาพชีวิต

๔.๕ แผนงานสังคมสงเคราะห์

ที่	โครงการ	วัตถุประสงค์	เป้าหมาย (ผลผลิตของ โครงการ)	งบประมาณ					ตัวชี้วัด (KPI)	ผลที่คาดว่าจะ ได้รับ	หน่วยงาน รับผิดชอบ หลัก
				๒๕๖๖ (บาท)	๒๕๖๗ (บาท)	๒๕๖๘ (บาท)	๒๕๖๙ (บาท)	๒๕๗๐ (บาท)			
๑	สงเคราะห์ ผู้ด้อยโอกาสต่างๆ	เพื่อให้ผู้ด้อยโอกาส อื่นได้รับการ ช่วยเหลือในการ ครองชีพและ ประกอบอาชีพ	จำนวน ๑๐ คน	๒๐,๐๐๐	๒๐,๐๐๐	๒๐,๐๐๐	๒๐,๐๐๐	๒๐,๐๐๐	ผู้ด้อยโอกาส ได้รับการ ช่วยเหลือครบ ทุกคน	ผู้ด้อยโอกาสมี ค่าใช้จ่ายใน การครองชีพ และประกอบ อาชีพ	สำนักปลัด อบต.
๒	พัฒนาคุณภาพชีวิต ผู้สูงอายุ	เพื่อพัฒนาคุณภาพ ชีวิตของผู้สูงอายุ ตำบลชุมแสง	ผู้สูงอายุในตำบล ชุมแสง	๑๐๐,๐๐๐	๑๐๐,๐๐๐	๑๐๐,๐๐๐	๑๐๐,๐๐๐	๑๐๐,๐๐๐	ผู้สูงอายุมีความ พึงพอใจไม่น้อย กว่าร้อยละ ๗๐	คุณภาพชีวิต ของผู้สูงอายุดี ขึ้นกว่าเดิม	สำนักปลัด อบต.
รวม				๑๒๐,๐๐๐	๑๒๐,๐๐๐	๑๒๐,๐๐๐	๑๒๐,๐๐๐	๑๒๐,๐๐๐			

ก.ยุทธศาสตร์จังหวัดที่ ๕ ยุทธศาสตร์การยกระดับคุณภาพชีวิตของประชาชน

ข.ยุทธศาสตร์การพัฒนาขององค์กรปกครองส่วนท้องถิ่นในเขตจังหวัดที่ ๔ การพัฒนาคนและสังคมเพื่อยกระดับคุณภาพชีวิตบนพื้นฐานความเสมอภาค

๔. ยุทธศาสตร์การพัฒนาด้านส่งเสริมพัฒนาคุณภาพชีวิต

๔.๖ แผนงานเคหะและชุมชน

ที่	โครงการ	วัตถุประสงค์	เป้าหมาย (ผลผลิตของโครงการ)	งบประมาณ					ตัวชี้วัด (KPI)	ผลที่คาดว่าจะ ได้รับ	หน่วยงาน รับผิดชอบ หลัก
				๒๕๖๖ (บาท)	๒๕๖๗ (บาท)	๒๕๖๘ (บาท)	๒๕๖๙ (บาท)	๒๕๗๐ (บาท)			
๑	ปรับปรุงภูมิทัศน์ หนองสมบุรณ์	เพื่อให้มีสถานที่ใน การเล่นกีฬาหรือ ออกกำลังกายหรือ พักผ่อนหย่อนใจ	จำนวน ๑ แห่ง	๑๐๐,๐๐๐	๐	๐	๐	๐	เด็ก เยาวชน มี สถานที่ในการเล่น กีฬาและออก กำลังกายมีความ พึงพอใจไม่น้อย กว่าร้อยละ ๖๐	เด็ก เยาวชนและ ประชาชนมี สถานที่ในการเล่น กีฬาหรือออก กำลังกายหรือ พักผ่อนหย่อนใจ	กองช่าง
๒	ปรับปรุงภูมิทัศน์ หนองกันแสง	เพื่อให้มีสถานที่ใน การเล่นกีฬาหรือ ออกกำลังกายหรือ พักผ่อนหย่อนใจ	จำนวน ๑ แห่ง	๐	๐	๐	๑๐๐,๐๐๐	๐	เด็ก เยาวชน มี สถานที่ในการเล่น กีฬาและออก กำลังกายมีความ พึงพอใจไม่น้อย กว่าร้อยละ ๖๐	เด็ก เยาวชนและ ประชาชนมี สถานที่ในการเล่น กีฬาหรือออก กำลังกายหรือ พักผ่อนหย่อนใจ	กองช่าง
๓	ปรับปรุงภูมิทัศน์ หนองถนน	เพื่อให้มีสถานที่ใน การเล่นกีฬาหรือ ออกกำลังกายหรือ พักผ่อนหย่อนใจ	จำนวน ๑ แห่ง	๐	๐	๑๐๐,๐๐๐	๐	๐	เด็ก เยาวชน มี สถานที่ในการเล่น กีฬาและออก กำลังกายมีความ พึงพอใจไม่น้อย กว่าร้อยละ ๖๐	เด็ก เยาวชนและ ประชาชนมี สถานที่ในการเล่น กีฬาหรือออก กำลังกายหรือ พักผ่อนหย่อนใจ	กองช่าง
รวม				๑๐๐,๐๐๐	๐	๑๐๐,๐๐๐	๑๐๐,๐๐๐	๐			

ก.ยุทธศาสตร์จังหวัดที่ ๕ ยุทธศาสตร์การยกระดับคุณภาพชีวิตของประชาชน

ข.ยุทธศาสตร์การพัฒนาขององค์กรปกครองส่วนท้องถิ่นในเขตจังหวัดที่ ๔ การพัฒนาคนและสังคมเพื่อยกระดับคุณภาพชีวิตบนพื้นฐานความเสมอภาค

๔. ยุทธศาสตร์การพัฒนาด้านส่งเสริมพัฒนาคุณภาพชีวิต

๔.๗ แผนงานสร้างความเข้มแข็งของชุมชน

ที่	โครงการ	วัตถุประสงค์	เป้าหมาย (ผลผลิตของโครงการ)	งบประมาณ					ตัวชี้วัด (KPI)	ผลที่คาดว่าจะ ได้รับ	หน่วยงาน รับผิดชอบ หลัก
				๒๕๖๖ (บาท)	๒๕๖๗ (บาท)	๒๕๖๘ (บาท)	๒๕๖๙ (บาท)	๒๕๗๐ (บาท)			
๑	ป้องกันและแก้ไข ปัญหายาเสพติด	- เพื่อป้องกันและ แก้ไขปัญหายาเสพติด ในชุมชนและ โรงเรียน -เพื่อให้เด็ก เยาวชน และ ประชาชนทราบถึง พิษภัยของยาเสพติด	- ๗ หมู่บ้าน - ๓ โรงเรียน	๑๐๐,๐๐๐	๑๐๐,๐๐๐	๑๐๐,๐๐๐	๑๐๐,๐๐๐	๑๐๐,๐๐๐	เด็ก เยาวชน และประชาชน รู้จักชนิดและ โทษของยาเสพติด ร้อยละ ๘๐	เด็ก เยาวชน และ ประชาชน รู้จักชนิดและ โทษของยาเสพติด	สำนักปลัด อบต.
๒	ติดตั้งกล้อง CCTV	-เพื่อติดตั้งกล้อง CCTV -เพื่อความปลอดภัย ในชีวิตและทรัพย์สิน	ม.๓, ม.๕	๑๐๐,๐๐๐	๑๐๐,๐๐๐	๐	๐	๐	มีการติดตั้ง กล้อง CCTV	-มีการติดตั้ง กล้อง CCTV -ประชาชนมี ความปลอดภัย ในชีวิตและ ทรัพย์สิน	สำนักปลัด อบต.
๓	บำบัดรักษาฟื้นฟูผู้ ติด/ผู้เสพยาเสพติด/ กลุ่มเสี่ยง	เพื่อบำบัดรักษา ฟื้นฟูและติดตาม ช่วยเหลือผู้ติด/ผู้ เสพยาเสพติด/กลุ่ม เสี่ยง	๓๐ คน	๑๐๕,๐๐๐	๑๐๕,๐๐๐	๑๐๕,๐๐๐	๑๐๕,๐๐๐	๑๐๕,๐๐๐	สามารถบำบัด รักษาฟื้นฟูได้ ร้อยละ ๕๐	ผู้ติด/ผู้เสพยา เสพติด/กลุ่ม เสี่ยงได้รับการ บำบัดรักษา ฟื้นฟูและ ติดตาม	สำนักปลัด อบต.

--	--	--	--	--	--	--	--	--	--	--	--

๔.๗ แผนงานสร้างความเข้มแข็งของชุมชน (ต่อ)

ที่	โครงการ	วัตถุประสงค์	เป้าหมาย (ผลผลิตของ โครงการ)	งบประมาณ					ตัวชี้วัด (KPI)	ผลที่คาดว่าจะ ได้รับ	หน่วยงาน รับผิดชอบ หลัก
				๒๕๖๖ (บาท)	๒๕๖๗ (บาท)	๒๕๖๘ (บาท)	๒๕๖๙ (บาท)	๒๕๗๐ (บาท)			
๔	ชุมชนสัมพันธ์ สร้างความ เข้มแข็งให้กับ ชุมชนเพื่อป้องกัน ยาเสพติดและ อาชญากรรม	เพื่อให้เด็ก เยาวชน และประชาชนทราบ ถึงพิษภัยของยาเสพติด และเพื่อให้เกิด ความสัมพันธ์ที่ดี ระหว่างหน่วยงานกับ ชุมชน	๕ หมู่บ้าน	๒๕,๐๐๐	๒๕,๐๐๐	๒๕,๐๐๐	๒๕,๐๐๐	๒๕,๐๐๐	ดำเนินการปี ละ ๑ หมู่บ้าน	เด็ก เยาวชนและ ประชาชน ได้รู้จัก ชนิดและโทษของ สารเสพติดแต่ละ ประเภท รวมถึง หน่วยงานราชการ และชุมชนมีความ สัมพันธ์ที่ดีต่อกัน	สำนักปลัด อบต./สภ. เมืองสิง
๕	อบรมอาชีพผู้ผ่าน การบำบัดรักษาผู้ ติดยาเสพติด/ผู้เสพยาเสพติด	เพื่อพัฒนาคุณภาพ ชีวิตของผู้ผ่านการ บำบัดรักษาผู้ติดยา/ เสพยาเสพติด	๓๐ คน	๗๕,๐๐๐	๗๕,๐๐๐	๗๕,๐๐๐	๗๕,๐๐๐	๗๕,๐๐๐	ผู้เข้ารับการ บำบัด รักษา มี อาชีพ ร้อยละ ๕๐	ผู้ผ่านการ บำบัดรักษาผู้ติดยา/ ผู้เสพยาเสพติด มี อาชีพในการเลี้ยง ชีพ	สำนักปลัด อบต.
๖	สนับสนุน/ฟื้นฟูผู้ ประสานงานพลัง แผ่นดิน (๒๕ ตา สับปะรด)	เพื่อส่งเสริมและ สนับสนุนผู้ ประสานงานพลัง แผ่นดิน (๒๕ ตา สับปะรด)	๒๕ คน/หมู่บ้าน ๗ หมู่บ้าน	๔๒,๐๐๐	๔๒,๐๐๐	๔๒,๐๐๐	๔๒,๐๐๐	๔๒,๐๐๐	ผู้ประสานงาน พลังแผ่นดิน สามารถ ปฏิบัติงานได้ อย่างคล่องตัว	มีการเฝ้าระวัง กลุ่มเสี่ยงใน หมู่บ้าน	สำนักปลัด อบต.
๗	อุดหนุนที่ทำการ ปกครองอำเภอ จอมพระ โครงการป้องกัน และแก้ไขปัญหา	เพื่อส่งเสริมและ สนับสนุนให้ชุมชนใน พื้นที่อำเภอจอมพระ ตระหนักถึงโทษของ ยาเสพติด รวมถึงสร้าง	๕ ครั้ง	๓๐,๐๐๐	๓๐,๐๐๐	๓๐,๐๐๐	๓๐,๐๐๐	๓๐,๐๐๐	ประชาชนใน พื้นที่อำเภอ จอมพระ มี ความเข้าใจถึง โทษของยา	ประชาชนในพื้นที่ อำเภอจอมพระ มี ความเข้าใจถึงโทษ ของยาเสพติดและ ร่วมกันสร้างชุมชน	สำนักปลัด อบต.

	ยาเสพติด	ความเข้มแข็งอย่างยั่งยืนในชุมชน							เสพติด ร้อยละ ๗๐	ปลอดภัยยาเสพติด อย่างยั่งยืน	
--	----------	---------------------------------	--	--	--	--	--	--	------------------	------------------------------	--

-๖๒-

๔.๗ แผนงานสร้างความเข้มแข็งของชุมชน (ต่อ)

ที่	โครงการ	วัตถุประสงค์	เป้าหมาย (ผลผลิตของโครงการ)	งบประมาณ					ตัวชี้วัด (KPI)	ผลที่คาดว่าจะได้รับ	หน่วยงานรับผิดชอบหลัก
				๒๕๖๖ (บาท)	๒๕๖๗ (บาท)	๒๕๖๘ (บาท)	๒๕๖๙ (บาท)	๒๕๗๐ (บาท)			
๘	Solution ระบบ กล้องโทรทัศน์วงจรปิดพร้อมวงจรสื่อสารสัญญาณอินเทอร์เน็ต แบบเช่ารายเดือน	เพื่อให้ประชาชนมีความปลอดภัยในชีวิตและทรัพย์สิน	๑ ระบบ	๒๕๖,๘๐๐	๒๕๖,๘๐๐	๒๕๖,๘๐๐	๒๕๖,๘๐๐	๒๕๖,๘๐๐	ร้อยละของประชาชนมีความปลอดภัยในชีวิตและทรัพย์สิน	ประชาชนมีความปลอดภัยในชีวิตและทรัพย์สิน	สำนักปลัด อบต.
๙	พัฒนาบทบาทสตรี	เพื่อให้ส่งเสริมและสนับสนุนการพัฒนาบทบาทสตรี	จำนวน ๕๐ คน	๑๕๐,๐๐๐	๑๕๐,๐๐๐	๑๕๐,๐๐๐	๑๕๐,๐๐๐	๑๕๐,๐๐๐	สตรีรู้จักบทบาทของตัวเองร้อยละ ๗๐	สตรีรู้จักบทบาทของตัวเองและมีส่วนร่วมในการพัฒนาอบต.	สำนักปลัด อบต.
รวม				๘๘๓,๘๐๐	๘๘๓,๘๐๐	๘๘๓,๘๐๐	๘๘๓,๘๐๐	๘๘๓,๘๐๐			

ก.ยุทธศาสตร์จังหวัดที่ ๕ ยุทธศาสตร์การยกระดับคุณภาพชีวิตของประชาชน

ข.ยุทธศาสตร์การพัฒนาขององค์กรปกครองส่วนท้องถิ่นในเขตจังหวัดที่ ๔ การพัฒนาคนและสังคมเพื่อยกระดับคุณภาพชีวิตบนพื้นฐานความเสมอภาค

๔. ยุทธศาสตร์การพัฒนาด้านส่งเสริมพัฒนาคุณภาพชีวิต

๔.๘ แผนงานการศาสนาวัฒนธรรมและนันทนาการ

ที่	โครงการ	วัตถุประสงค์	เป้าหมาย (ผลผลิตของโครงการ)	งบประมาณ					ตัวชี้วัด (KPI)	ผลที่คาดว่าจะ ได้รับ	หน่วยงาน รับผิดชอบ หลัก
				๒๕๖๖ (บาท)	๒๕๖๗ (บาท)	๒๕๖๘ (บาท)	๒๕๖๙ (บาท)	๒๕๗๐ (บาท)			
๑	แข่งขันกีฬาเยาวชนประชาชนตำบลชุมแสง	เพื่อให้เยาวชนประชาชนมีส่วนร่วมในการเล่นกีฬาและออกกำลังกาย	แข่งขันกีฬาปีละ ๑ ครั้ง กีฬาฟุตบอล , วอลเลย์บอล,ตะกร้อ ,และกีฬาพื้นบ้าน จำนวน ๗ หมู่บ้าน	๒๐๐,๐๐๐	๒๐๐,๐๐๐	๒๐๐,๐๐๐	๒๐๐,๐๐๐	๒๐๐,๐๐๐	ประชาชนมีความพึงพอใจต่อการแข่งขันกีฬาร้อยละ ๘๐	เยาวชนมีสุขภาพแข็งแรงและห่างไกลยาเสพติด	กองการศึกษาฯ
๒	แข่งขันกีฬาของศูนย์พัฒนาเด็กเล็ก	เพื่อสนับสนุนให้เด็กและผู้ปกครองได้ทำกิจกรรมร่วมกัน	จำนวน ๑๖๔ คน	๓๐,๐๐๐	๓๐,๐๐๐	๓๐,๐๐๐	๓๐,๐๐๐	๓๐,๐๐๐	เด็กและผู้ปกครองมีความพึงพอใจในกิจกรรมร้อยละ ๘๐	เด็กและผู้ปกครองได้ทำกิจกรรมร่วมกัน	กองการศึกษาฯ
๓	ส่งเสริมการเล่นกีฬาในระดับต่างๆ	เพื่อให้เด็กเยาวชนและประชาชนมีโอกาสเข้าร่วมแข่งขันกีฬา	จำนวน ๗ หมู่บ้าน	๑๕๐,๐๐๐	๑๕๐,๐๐๐	๑๕๐,๐๐๐	๑๕๐,๐๐๐	๑๕๐,๐๐๐	อบต.สนับสนุนกีฬาไม่น้อยกว่า ๒ รายการ	เด็ก เยาวชน และประชาชนมีโอกาสเข้าร่วมแข่งขันกีฬา	กองการศึกษาฯ
๔	จัดซื้ออุปกรณ์กีฬาหมู่บ้านและอบต.	เพื่อส่งเสริมให้เด็กเยาวชนและประชาชนได้เล่นกีฬา	จำนวน ๗ หมู่บ้าน	๗๐,๐๐๐	๗๐,๐๐๐	๗๐,๐๐๐	๗๐,๐๐๐	๗๐,๐๐๐	ประชาชนมีความพึงพอใจร้อยละ ๘๐	เยาวชนและประชาชนมีสุขภาพดีแข็งแรงและห่างไกลยาเสพติด	กองการศึกษาฯ

											ติด	

-๖๔-

๔.๘ แผนงานการศาสนาวัฒนธรรมและนันทนาการ (ต่อ)

ที่	โครงการ	วัตถุประสงค์	เป้าหมาย (ผลผลิตของโครงการ)	งบประมาณ					ตัวชี้วัด (KPI)	ผลที่คาดว่าจะ ได้รับ	หน่วยงาน รับผิดชอบ หลัก
				๒๕๖๖ (บาท)	๒๕๖๗ (บาท)	๒๕๖๘ (บาท)	๒๕๖๙ (บาท)	๒๕๗๐ (บาท)			
๕	อบรมคุณธรรม จริยธรรม	เพื่อให้ผู้บริหาร สมาชิกสภา อบต. พนักงานส่วน ตำบลและ พนักงานจ้างมี คุณธรรมจริยธรรม	จำนวน ๕๐ คน	๕๐,๐๐๐	๕๐,๐๐๐	๕๐,๐๐๐	๕๐,๐๐๐	๕๐,๐๐๐	ผู้บริหาร สมาชิก สภา อบต. พนักงานส่วน ตำบลและ พนักงานจ้างมี คุณธรรม จริยธรรมร้อยละ ๘๐	ผู้บริหาร สมาชิก สภา อบต. พนักงานส่วน ตำบลและ พนักงานจ้างมี คุณธรรมจริยธรรม ในการดำรงชีวิต	กอง การศึกษาฯ
๖	สนับสนุนการจัด กิจกรรมของศูนย์ พัฒนาครอบครัว	เพื่อให้สมาชิกใน ครอบครัวได้ทำ กิจกรรมร่วมกันมี ความรักความ ผูกพันกัน	๕๐ ครอบครัว	๕๐,๐๐๐	๕๐,๐๐๐	๕๐,๐๐๐	๕๐,๐๐๐	๕๐,๐๐๐	ประชาชนมี ความพึงพอใจ ร้อยละ ๘๐	สมาชิกใน ครอบครัวมีความ เข้าใจกันความรัก ความผูกพันกัน	สำนักปลัด อบต.
๗	แห่เทียน เข้าพรรษา	เพื่อส่งเสริมและ อนุรักษ์ประเพณี แห่เทียน เข้าพรรษา	ปีละ ๑ ครั้ง	๒๐,๐๐๐	๒๐,๐๐๐	๒๐,๐๐๐	๒๐,๐๐๐	๒๐,๐๐๐	ดำเนินการ ๑๐๐%	ได้อนุรักษ์และสืบ สานประเพณีแห่ เทียนเข้าพรรษา	กอง การศึกษาฯ
๘	อุดหนุนวัดบูรณะ บ้านผาง โครงการปารีส กรรมปฏิบัติธรรม	เพื่อให้ประชาชนได้ มีโอกาสชำระล้าง จิตใจให้บริสุทธิ์และ เพื่อเผยแพร่ หลักธรรมของพระ พุทธ ศาสนารวมถึง การอนุรักษ์	๑ ครั้ง	๔๐,๐๐๐	๔๐,๐๐๐	๔๐,๐๐๐	๔๐,๐๐๐	๔๐,๐๐๐	เยาวชน ประชาชน พระภิกษุ สามเณร อุบาสก อุบาสิกา ได้เข้า ร่วมปฏิบัติธรรม	ประชาชนมีศีล สมาธิ ปัญญา ทำ ให้เกิดความ สามัคคี นำ หลักธรรมไป ปฏิบัติ	กอง การศึกษาฯ

		วัฒนธรรมประเพณี ให้คงไว้ตลอดไป									
--	--	-----------------------------------	--	--	--	--	--	--	--	--	--

-๖๕-

๔.๘ แผนงานการศาสนาวัฒนธรรมและนันทนาการ (ต่อ)

ที่	โครงการ	วัตถุประสงค์	เป้าหมาย (ผลผลิตของโครงการ)	งบประมาณ					ตัวชี้วัด (KPI)	ผลที่คาดว่าจะได้รับ	หน่วยงาน รับผิดชอบ หลัก
				๒๕๖๖ (บาท)	๒๕๖๗ (บาท)	๒๕๖๘ (บาท)	๒๕๖๙ (บาท)	๒๕๗๐ (บาท)			
๙	อุดหนุนวัดไตรมิตร โครงการปฏิบัติธรรมและอบรมกัมมัฏฐานเฉลิมพระเกียรติ	-เพื่อให้ประชาชนได้มีโอกาสชำระล้างจิตใจให้บริสุทธิ์ -เพื่อเผยแพร่หลักธรรมของพระพุทธศาสนา -เพื่ออนุรักษ์วัฒนธรรมประเพณีให้คงไว้ตลอดไป	๑ ครั้ง	๒๐,๐๐๐	๒๐,๐๐๐	๒๐,๐๐๐	๒๐,๐๐๐	๒๐,๐๐๐	เยาวชนประชาชน พระภิกษุสามเณร อุบาสก อุบาสิกา ได้เข้าร่วมปฏิบัติธรรม	ประชาชนมีศีล สมาธิ ปัญญา ทำให้เกิดความสามัคคี นำหลักธรรมพระพุทธศาสนาไปปฏิบัติ และมีการอนุรักษ์วัฒนธรรมประเพณีให้คงไว้ตลอดไป	กองการศึกษาฯ
๑๐	ก่อสร้างลานกีฬาพร้อมอุปกรณ์ออกกำลังกาย	เพื่อก่อสร้างลานกีฬาพร้อมอุปกรณ์ออกกำลังกาย	๖ แห่ง	ม.๒, ม.๕ ๕๐๐,๐๐๐	ม.๑ ๒๕๐,๐๐๐	ม.๓ ๒๕๐,๐๐๐	ม.๔ ๒๕๐,๐๐๐	ม.๖ ๒๐๐,๐๐๐	ประชาชนมีสถานที่และอุปกรณ์ในการออกกำลังกาย	ประชาชนมีสถานที่และอุปกรณ์ในการออกกำลังกาย	กองช่าง
๑๑	ก่อสร้างสนามกีฬา วอลเลย์บอล/เซปักตะกร้อ คอนกรีต	เพื่อก่อสร้างสนามกีฬาวอลเลย์บอล/เซปักตะกร้อ คอนกรีต	๑ แห่ง (ม.๓)	๐	๕๐๐,๐๐๐	๐	๐	๐	ประชาชนมีสถานที่ในการออกกำลังกาย	ประชาชนมีสถานที่ในการออกกำลังกาย	กองช่าง

๔.๘ แผนงานการศาสนาวัฒนธรรมและนันทนาการ (ต่อ)

ที่	โครงการ	วัตถุประสงค์	เป้าหมาย (ผลผลิตของโครงการ)	งบประมาณ					ตัวชี้วัด (KPI)	ผลที่คาดว่าจะ ได้รับ	หน่วยงาน รับผิดชอบ หลัก
				๒๕๖๖ (บาท)	๒๕๖๗ (บาท)	๒๕๖๘ (บาท)	๒๕๖๙ (บาท)	๒๕๗๐ (บาท)			
๑๒	อุดหนุนที่ทำการ ปกครองอำเภอ จอมพระ โครงการ ประเพณี “บวงสรวง ปราสาทเก่า เล่าขาน ประเพณี วิถี จอมพระ”	-เพื่อเผยแพร่วิธี คิด วิธีทรงงาน แนวทางการ ดำเนินงานสืบสาน ตามแนวปรัชญา เศรษฐกิจพอเพียง -เพื่อสืบสานมรดก ทางศิลปะ วัฒนธรรม ประเพณี ของชาว สุรินทร์ให้ยั่งยืน สืบไป -เพื่อพัฒนา เชื่อมโยงเส้นทาง ท่องเที่ยวเชิง ประวัติศาสตร์และ วัฒนธรรมของ จังหวัดสุรินทร์ -เพื่อเสริมสร้าง ความมั่นคงทาง เศรษฐกิจ สังคม ของชุมชน	ปีละ ๑ ครั้ง	๑๐๐,๐๐๐	๑๐๐,๐๐๐	๑๐๐,๐๐๐	๑๐๐,๐๐๐	๑๐๐,๐๐๐	-จำนวน ประชาชนที่มา ร่วมงาน -ร้อยละความ พึงพอใจของ ผู้ร่วมงานและ ประชาชนใน พื้นที่ที่มีต่อ การดำเนิน โครงการไม่ น้อยกว่าร้อย ละ ๘๐	-ประชาชนมี ความรู้ความ เข้าใจเกี่ยวกับวิธี คิด วิธีทรงงาน ตามแนวปรัชญา เศรษฐกิจพอเพียง -ประชาชนเกิด ความสำนึกและ ตระหนักถึง คุณค่าของศิลปะ วัฒนธรรม ประเพณี ของชาว สุรินทร์ -เพิ่มพูนรายได้ ให้กับประชาชน และกระตุ้น เศรษฐกิจ -ประชาชน แลกเปลี่ยนองค์ ความรู้และ นำเสนอ นวัตกรรมใหม่ เพิ่มคุณค่าและ มูลค่าของ ผลิตภัณฑ์	กอง การศึกษา

--	--	--	--	--	--	--	--	--	--	--	--

๔.๘ แผนงานการศาสนาวัฒนธรรมและนันทนาการ (ต่อ)

ที่	โครงการ	วัตถุประสงค์	เป้าหมาย (ผลผลิตของโครงการ)	งบประมาณ					ตัวชี้วัด (KPI)	ผลที่คาดว่าจะ ได้รับ	หน่วยงาน รับผิดชอบ หลัก
				๒๕๖๖ (บาท)	๒๕๖๗ (บาท)	๒๕๖๘ (บาท)	๒๕๖๙ (บาท)	๒๕๗๐ (บาท)			
๑๓	แข่งขันสวดมนต์หมู่ทำนองสรภัญญะ	เพื่อส่งเสริมและอนุรักษ์การสวดมนต์หมู่ทำนองสรภัญญะ	๗ หมู่บ้าน ๓ โรงเรียน	๓๐,๐๐๐	๓๐,๐๐๐	๓๐,๐๐๐	๓๐,๐๐๐	๓๐,๐๐๐	ประชาชนมีความพึงพอใจร้อยละ ๘๐	ประชาชนเยาวชนมีส่วนร่วมในการอนุรักษ์การสวดมนต์หมู่ทำนองสรภัญญะ	กองการศึกษาฯ
๑๔	จัดงานวันสำคัญต่างๆ และพิธีทางศาสนา	เพื่ออนุรักษ์และสืบสานประเพณีของท้องถิ่นตามวันสำคัญต่างๆ	๑๓ วัน	๕๐,๐๐๐	๕๐,๐๐๐	๕๐,๐๐๐	๕๐,๐๐๐	๕๐,๐๐๐	สามารถดำเนินการได้ไม่น้อยกว่า ๘ วัน	ประชาชนได้มีส่วนร่วมในการอนุรักษ์และสืบสานประเพณีท้องถิ่นตามวันสำคัญต่างๆ	กองการศึกษาฯ
๑๕	ต่อเติมอาคารกองอำนวยการและก่อสร้างห้องน้ำ	เพื่อขยายอาคารกองอำนวยการสนามกีฬาอบต.ชุมแสงให้กว้างขึ้นและมีห้องน้ำไว้บริการประชาชน	-ต่อเติมอาคารกองอำนวยการ ๑ หลัง -ก่อสร้างห้องน้ำ ๑ หลัง	๕๐๐,๐๐๐	๐	๐	๐	๐	อาคารกองอำนวยการสนามกีฬาอบต.ชุมแสงกว้างขึ้นและมีห้องน้ำไว้บริการประชาชน	อาคารกองอำนวยการสนามกีฬาอบต.ชุมแสงกว้างขึ้นและมีห้องน้ำไว้บริการประชาชน	กองช่าง กองการศึกษาฯ
รวม				๑,๘๑๐,๐๐๐	๑,๕๖๐,๐๐๐	๑,๐๖๐,๐๐๐	๑,๐๖๐,๐๐๐	๑,๐๖๐,๐๐๐			

ก.ยุทธศาสตร์จังหวัดที่ ๕ ยุทธศาสตร์การยกระดับคุณภาพชีวิตของประชาชน

ข.ยุทธศาสตร์การพัฒนาขององค์กรปกครองส่วนท้องถิ่นในเขตจังหวัดที่ ๔ การพัฒนาคนและสังคมเพื่อยกระดับคุณภาพชีวิตบนพื้นฐานความเสมอภาค

๔. ยุทธศาสตร์การพัฒนาด้านส่งเสริมพัฒนาคุณภาพชีวิต

๔.๙ แผนงานงบกลาง

ที่	โครงการ	วัตถุประสงค์	เป้าหมาย (ผลผลิตของโครงการ)	งบประมาณ					ตัวชี้วัด (KPI)	ผลที่คาดว่าจะได้รับ	หน่วยงาน รับผิดชอบหลัก
				๒๕๖๖ (บาท)	๒๕๖๗ (บาท)	๒๕๖๘ (บาท)	๒๕๖๙ (บาท)	๒๕๗๐ (บาท)			
๑	เบี้ยยังชีพผู้สูงอายุ	เพื่อให้ผู้สูงอายุทุกคนได้รับเบี้ยยังชีพแบบขั้นบันได	จ่ายแบบขั้นบันได อายุ ๖๐-๖๙ ปี ๔๔๑ คนๆละ ๖๐๐ บาท อายุ ๗๐-๗๙ ปี ๒๖๙คนๆละ ๗๐๐ บาท อายุ ๘๐-๘๙ ปี ๑๑๖คนๆละ ๘๐๐ บาท อายุ ๙๐ ปีขึ้นไป ๙ คนๆละ ๑,๐๐๐ บาท	๖,๖๕๖,๔๐๐	๖,๖๕๖,๔๐๐	๖,๖๕๖,๔๐๐	๖,๖๕๖,๔๐๐	๖,๖๕๖,๔๐๐	ผู้สูงอายุได้รับเบี้ยยังชีพครบทุกคนภายในวันที่ ๑๐ ของทุกเดือน	ผู้สูงอายุมีค่าใช้จ่ายในการครองชีพ	สำนักปลัด อบต.
๒	เบี้ยยังชีพคนพิการ	เพื่อให้ผู้พิการหรือทุพพลภาพทุกคนได้รับเบี้ยยังชีพคนละ ๘๐๐ บาท/เดือน	อายุต่ำกว่า ๑๘ ปี ๘ คนๆละ๑,๐๐๐ บาท อายุ ๑๘ ปีขึ้นไป ๑๕๖ คนๆละ๘๐๐ บาท	๑,๕๙๓,๖๐๐	๑,๕๙๓,๖๐๐	๑,๕๙๓,๖๐๐	๑,๕๙๓,๖๐๐	๑,๕๙๓,๖๐๐	คนพิการได้รับเบี้ยยังชีพครบทุกคนภายในวันที่ ๑๐ ของทุกเดือน	คนพิการมีค่าใช้จ่ายในการครองชีพ	สำนักปลัด อบต.

๔.๙ แผนงานงบกลาง (ต่อ)

ที่	โครงการ	วัตถุประสงค์	เป้าหมาย (ผลผลิตของโครงการ)	งบประมาณ					ตัวชี้วัด (KPI)	ผลที่คาดว่าจะได้รับ	หน่วยงาน รับผิดชอบ หลัก
				๒๕๖๖ (บาท)	๒๕๖๗ (บาท)	๒๕๖๘ (บาท)	๒๕๖๙ (บาท)	๒๕๗๐ (บาท)			
๓	เบี้ยยังชีพผู้ป่วย เอดส์	เพื่อจ่ายเป็นเบี้ย ยังชีพผู้ป่วย เอดส์	คนละ ๕๐๐ บาท/ เดือน จำนวน ๒๓ คน	๑๓๘,๐๐๐	๑๓๘,๐๐๐	๑๓๘,๐๐๐	๑๓๘,๐๐๐	๑๓๘,๐๐๐	ผู้ป่วยเอดส์ ได้รับเบี้ยยัง ชีพครบทุกคน ภายในวันที่ ๑๐ ของเดือน	ผู้ป่วยเอดส์ มีเงินใช้จ่าย ในการครอง ชีพ	สำนักปลัด อบต.
๔	ช่วยเหลือ ประชาชนผู้ ประสบสาธารณ ภัยหรือตาม อำนาจหน้าที่ ของ อบต. (สำรองจ่าย)	เพื่อช่วยเหลือ ประชาชนผู้ ประสบสาธารณ ภัยตามอำนาจ หน้าที่ของ อบต.	ทุกครัวเรือนที่ ประสบสาธารณภัย ต่างๆ	๓๐๐,๐๐๐	๓๐๐,๐๐๐	๓๐๐,๐๐๐	๓๐๐,๐๐๐	๓๐๐,๐๐๐	ประชาชนทุก ครัวเรือนที่ ประสบปัญหา ด้านสาธารณ ภัยได้รับการ ช่วยเหลือทุก คน	ผู้ประสบสา ธารณภัย ได้รับการ ช่วยเหลือทั้ง ทางด้าน สิ่งของและ ทางจิตใจ	สำนักปลัด อบต.
๕	เงินสมทบ กองทุน หลักประกัน สุขภาพ	เพื่อส่งเสริมและ สนับสนุนการ บริหารงานของ กองทุน หลักประกัน สุขภาพ อบต. ชุมแสง	๑ กองทุน	๑๐๐,๐๐๐	๑๐๐,๐๐๐	๑๐๐,๐๐๐	๑๐๐,๐๐๐	๑๐๐,๐๐๐	ประชาชน ได้รับการ ด้าน หลักประกัน สุขภาพอย่าง ทั่วถึงร้อยละ ๙๐	ประชาชน ได้รับการ ด้านหลัก ประกัน สุขภาพ อย่างทั่วถึง	สำนักปลัด อบต.
รวม				๘,๗๘๘,๐๐๐	๘,๗๘๘,๐๐๐	๘,๗๘๘,๐๐๐	๘,๗๘๘,๐๐๐	๘,๗๘๘,๐๐๐			

ก.ยุทธศาสตร์จังหวัดที่ ๔ ยุทธศาสตร์การบริหารจัดการทรัพยากรธรรมชาติและสิ่งแวดล้อมอย่างยั่งยืน

ข.ยุทธศาสตร์การพัฒนาขององค์กรปกครองส่วนท้องถิ่นในเขตจังหวัดที่ ๓ การบริหารจัดการทรัพยากรธรรมชาติและสิ่งแวดล้อมอย่างยั่งยืน

๕. ยุทธศาสตร์การพัฒนาด้านทรัพยากรธรรมชาติและสิ่งแวดล้อม

๕.๑ แผนงานการเกษตร

ที่	โครงการ	วัตถุประสงค์	เป้าหมาย (ผลผลิตของโครงการ)	งบประมาณ					ตัวชี้วัด (KPI)	ผลที่คาดว่าจะ ได้รับ	หน่วยงาน รับผิดชอบ หลัก
				๒๕๖๖ (บาท)	๒๕๖๗ (บาท)	๒๕๖๘ (บาท)	๒๕๖๙ (บาท)	๒๕๗๐ (บาท)			
๑	อนุรักษ์พันธุ์พืชอันเนื่องมาจากพระราชดำริ	เพื่อให้ประชาชนได้อนุรักษ์พืชอันเนื่องมาจากพระราชดำริ	การอนุรักษ์พันธุ์พืชอันเนื่องมาจากพระราชดำริ	๔๐,๐๐๐	๔๐,๐๐๐	๔๐,๐๐๐	๔๐,๐๐๐	๔๐,๐๐๐	ประชาชนได้รับพันธุ์พืชและมีความพึงพอใจร้อยละ ๘๐	ประชาชนได้รับพันธุ์พืชและมีความพึงพอใจ	สำนักปลัด อบต.
๒	ปลูกต้นไม้ในที่สาธารณประโยชน์	เพื่อให้ประชาชนได้ปลูกต้นไม้ในที่สาธารณประโยชน์	ที่สาธารณะประโยชน์ในพื้นที่ตำบลชุมแสง	๕๐,๐๐๐	๕๐,๐๐๐	๕๐,๐๐๐	๕๐,๐๐๐	๕๐,๐๐๐	ประชาชนได้ปลูกต้นไม้ที่สาธารณะประโยชน์ร้อยละ ๘๐	ที่สาธารณะประโยชน์ มีพื้นที่สีเขียวเพิ่มขึ้น	สำนักปลัด อบต.
๓	ปลูกหญ้าแฝก	เพื่อป้องกันการพังทลายของดิน	หนองน้ำ/คลอง หมู่ ๑ - หมู่ ๗	๑๐,๐๐๐	๑๐,๐๐๐	๑๐,๐๐๐	๑๐,๐๐๐	๑๐,๐๐๐	ดำเนินการได้ร้อยละ ๖๐	ป้องกันการพังทลายของดิน	สำนักปลัด อบต.
๔	คลองสวย น้ำใส	เพื่อให้ประชาชนช่วยกันรักษาความสะอาดในห้วยหนองน้ำ กำจัดขยะมูลฝอย ผักตบชวา สิ่งปฏิกูลต่างๆ	ดำเนินกิจกรรมทำความสะอาด กำจัดวัชพืช สิ่งปฏิกูลและผักตบชวา ทำปุ๋ยพืชสด ในห้วยหรือหนองน้ำในพื้นที่ตำบลชุมแสง	๕๐,๐๐๐	๐	๕๐,๐๐๐	๐	๕๐,๐๐๐	ดำเนินกิจกรรมได้ครบทุกกิจกรรม	ห้วยหรือหนองน้ำสะอาด มีน้ำสำหรับอุปโภคบริโภคตลอดปี	สำนักปลัด อบต.
๕	ปลูกพืชปุ๋ยพืชสด	เพื่อปลูกพืชบำรุงดิน	หมู่ ๑-หมู่ ๗	๕๐,๐๐๐	๕๐,๐๐๐	๕๐,๐๐๐	๕๐,๐๐๐	๕๐,๐๐๐	เกษตรกรได้ปลูกพืชบำรุงดินร้อยละ ๘๐	พื้นที่ทำการเกษตรมีความอุดมสมบูรณ์	สำนักปลัด อบต.

										ละ ๖๐	อุดมสมบูรณ์ เพิ่มขึ้น	
--	--	--	--	--	--	--	--	--	--	-------	--------------------------	--

-๗๑-

๕.๑ แผนงานการเกษตร (ต่อ)

ที่	โครงการ	วัตถุประสงค์	เป้าหมาย (ผลผลิตของโครงการ)	งบประมาณ					ตัวชี้วัด (KPI)	ผลที่คาดว่าจะ ได้รับ	หน่วยงาน รับผิดชอบ หลัก
				๒๕๖๖ (บาท)	๒๕๖๗ (บาท)	๒๕๖๘ (บาท)	๒๕๖๙ (บาท)	๒๕๗๐ (บาท)			
๖	ส่งเสริมและสนับสนุนการใช้พลังงานแสงอาทิตย์	เพื่อส่งเสริมและสนับสนุนให้ประชาชนใช้พลังงานแสงอาทิตย์	ติดตั้งไฟส่องสว่างพลังงานแสงอาทิตย์ จำนวน ๖ ต้น	๑๐๐,๐๐๐	๐	๑๐๐,๐๐๐	๐	๑๐๐,๐๐๐	ประชาชนมีพลังงานแสงอาทิตย์ใช้ร้อยละ ๑๐ ของผู้เข้าอบรม	ประชาชนใช้พลังงานทดแทนพลังงานไฟฟ้าและลดรายจ่าย	สำนักปลัด อบต.
รวม				๓๐๐,๐๐๐	๑๕๐,๐๐๐	๓๐๐,๐๐๐	๑๕๐,๐๐๐	๓๐๐,๐๐๐			

ก.ยุทธศาสตร์จังหวัดที่ ๔ ยุทธศาสตร์การบริหารจัดการทรัพยากรธรรมชาติและสิ่งแวดล้อมอย่างยั่งยืน

ข.ยุทธศาสตร์การพัฒนาขององค์กรปกครองส่วนท้องถิ่นในเขตจังหวัดที่ ๓ การบริหารจัดการทรัพยากรธรรมชาติและสิ่งแวดล้อมอย่างยั่งยืน

๕. ยุทธศาสตร์การพัฒนาด้านทรัพยากรธรรมชาติและสิ่งแวดล้อม

๕.๒ แผนงานสร้างความเข้มแข็งของชุมชน

ที่	โครงการ	วัตถุประสงค์	เป้าหมาย (ผลผลิตของโครงการ)	งบประมาณ					ตัวชี้วัด (KPI)	ผลที่คาดว่าจะ ได้รับ	หน่วยงาน รับผิดชอบ หลัก
				๒๕๖๖ (บาท)	๒๕๖๗ (บาท)	๒๕๖๘ (บาท)	๒๕๖๙ (บาท)	๒๕๗๐ (บาท)			
๑	จัดการขยะชุมชน	เพื่อส่งเสริมการจัดการขยะแบบยั่งยืน	จำนวน ๕๐ คน	๓๐,๐๐๐	๓๐,๐๐๐	๓๐,๐๐๐	๓๐,๐๐๐	๓๐,๐๐๐	ประชาชนสามารถจัดการขยะได้ร้อยละ ๖๐	ประชาชนสามารถจัดการขยะประเภทต่างๆ ได้	สำนักปลัด อบต.
๒	ส่งเสริมพลังงานทางเลือก เพื่อการเกษตร	เพื่อสนับสนุนให้ประชาชนใช้พลังงานทางเลือกทางการเกษตร	จำนวน ๕๐ คน	๓๐,๐๐๐	๓๐,๐๐๐	๓๐,๐๐๐	๓๐,๐๐๐	๓๐,๐๐๐	ประชาชนใช้พลังงานทางเลือกทางการเกษตรร้อยละ ๑๐ ของผู้เข้าอบรม	ประชาชนใช้พลังงานทางเลือกทางการเกษตรและลดรายจ่ายการผลิต	สำนักปลัด อบต.
รวม				๖๐,๐๐๐	๖๐,๐๐๐	๖๐,๐๐๐	๖๐,๐๐๐	๖๐,๐๐๐			

ก.ยุทธศาสตร์จังหวัดที่ ๖ ยุทธศาสตร์การเสริมสร้างความมั่นคงและความปลอดภัย

ข.ยุทธศาสตร์การพัฒนาขององค์กรปกครองส่วนท้องถิ่นในเขตจังหวัดที่ ๔ การพัฒนาคนและสังคมเพื่อยกระดับคุณภาพชีวิตบนพื้นฐานความเสมอภาค

๖. ยุทธศาสตร์การพัฒนาด้านการบริหารจัดการบ้านเมืองที่ดี

๖.๑ แผนงานบริหารงานทั่วไป

ที่	โครงการ	วัตถุประสงค์	เป้าหมาย (ผลผลิตของ โครงการ)	งบประมาณ					ตัวชี้วัด (KPI)	ผลที่คาดว่าจะ ได้รับ	หน่วยงาน รับผิดชอบหลัก
				๒๕๖๖ (บาท)	๒๕๖๗ (บาท)	๒๕๖๘ (บาท)	๒๕๖๙ (บาท)	๒๕๗๐ (บาท)			
๑	พัฒนาศักยภาพผู้บริหาร สมาชิกสภาอบต. พนักงานส่วนตำบลและพนักงานจ้าง	เพื่อให้บุคลากรของอบต.มีความรู้ความเข้าใจ ทักษะและศักยภาพในการปฏิบัติหน้าที่	อย่างน้อยคนละ ๑ หลักสูตร	๕๐๐,๐๐๐	๕๐๐,๐๐๐	๕๐๐,๐๐๐	๕๐๐,๐๐๐	๕๐๐,๐๐๐	บุคลากรของอบต. ชุมแสง เข้ารับการฝึกอบรมร้อยละ ๘๐	บุคลากรของอบต. ชุมแสง ปฏิบัติหน้าที่มีประสิทธิภาพเพิ่มขึ้น	หน่วยตรวจสอบภายใน สำนักปลัด อบต. กองคลัง กองช่าง กองการศึกษาฯ
๒	เสริมสร้างความรู้เกี่ยวกับประชาธิปไตย	เพื่อให้ประชาชนมีความรู้เกี่ยวกับกฎหมายรัฐธรรมนูญ	จำนวน ๗๐ คน	๒๐,๐๐๐	๒๐,๐๐๐	๒๐,๐๐๐	๒๐,๐๐๐	๒๐,๐๐๐	ประชาชนมีความรู้ร้อยละ ๘๐	ประชาชนมีความรู้ความเข้าใจเกี่ยวกับกฎหมายรัฐธรรมนูญ	สำนักปลัด อบต.
๓	รณรงค์ต่อต้านการทุจริตคอร์รัปชัน	เพื่อให้ผู้บริหาร สมาชิกสภา อบต. พนักงานส่วนตำบล พนักงานจ้าง และผู้นำชุมชนได้ทราบถึงโทษภัยจากการทุจริตคอร์รัปชันและร่วมกันต่อต้านการ	จำนวน ๕๐ คน	๒๐,๐๐๐	๒๐,๐๐๐	๒๐,๐๐๐	๒๐,๐๐๐	๒๐,๐๐๐	ผู้บริหาร สมาชิกสภา อบต. พนักงานส่วนตำบล พนักงานจ้าง และผู้นำชุมชน ได้ทราบถึงโทษภัยจากการทุจริตคอร์รัปชัน	ผู้บริหาร สมาชิกสภา อบต. พนักงานส่วนตำบล พนักงานจ้าง และผู้นำชุมชน ได้ทราบถึงโทษภัยจากการทุจริตคอร์รัปชัน	สำนักปลัด อบต.

		ทุจริตคอร์รัปชัน							ความเข้าใจ ร้อยละ ๘๐	และร่วมกันต่อต้านการทุจริตคอร์รัปชัน	
--	--	------------------	--	--	--	--	--	--	----------------------	--------------------------------------	--

-๗๔-

๖.๑ แผนงานบริหารงานทั่วไป (ต่อ)

ที่	โครงการ	วัตถุประสงค์	เป้าหมาย (ผลผลิตของโครงการ)	งบประมาณ					ตัวชี้วัด (KPI)	ผลที่คาดว่าจะได้รับ	หน่วยงานรับผิดชอบหลัก
				๒๕๖๖ (บาท)	๒๕๖๗ (บาท)	๒๕๖๘ (บาท)	๒๕๖๙ (บาท)	๒๕๗๐ (บาท)			
๔	อบรมให้ความรู้เกี่ยวกับการปฏิบัติตาม พ.ร.บ.ข้อมูลข่าวสารของราชการ	เพื่อให้บุคลากรของ อบต.ชุมแสงและประชาชน มีความรู้เกี่ยวกับ พ.ร.บ. ข้อมูลข่าวสารของราชการ พ.ศ.๒๕๔๐	จำนวน ๕๐ คน	๒๐,๐๐๐	๒๐,๐๐๐	๒๐,๐๐๐	๒๐,๐๐๐	๒๐,๐๐๐	บุคลากรและประชาชนมีความรู้ร้อยละ ๘๐	บุคลากรและประชาชนมีความรู้เกี่ยวกับ พ.ร.บ.ข้อมูลข่าวสารของราชการ พ.ศ. ๒๕๔๐	สำนักปลัด อบต.
๕	อบรมเพิ่มศักยภาพผู้บริหาร สมาชิกสภาอบต. พนักงานส่วนตำบลและผู้นำชุมชน	เพื่อให้ผู้บริหาร สมาชิกสภา อบต. พนักงานส่วนตำบลและผู้นำชุมชน เข้าถึงบทบาทของตนเองและพัฒนาทักษะความรู้	จำนวน ๕๐ คน	๒๗๕,๐๐๐	๒๗๕,๐๐๐	๒๗๕,๐๐๐	๒๗๕,๐๐๐	๒๗๕,๐๐๐	ผู้บริหาร สมาชิกสภาอบต. พนักงานส่วนตำบลและผู้นำชุมชนเข้าถึง บทบาทของตนเองและพัฒนาทักษะความรู้ร้อยละ ๘๐	ผู้บริหาร สมาชิกสภาอบต. พนักงานส่วนตำบลและผู้นำชุมชนเข้าถึง บทบาทของตนเองและพัฒนาทักษะความรู้ในการทำงาน	สำนักปลัด อบต.
๖	รังวัดหรือตรวจสอบแนวเขตที่สาธารณประโยชน์	เพื่อดูแลที่สาธารณประโยชน์ไม่ให้ประชาชนเข้าไปบุกรุก	ที่สาธารณะประโยชน์ทุกแปลง	๒๐,๐๐๐	๒๐,๐๐๐	๒๐,๐๐๐	๒๐,๐๐๐	๒๐,๐๐๐	ได้ดำเนินการรังวัดและตรวจสอบที่สาธารณประโยชน์ทุกแปลงที่มีการยื่นเรื่อง	มีที่สาธารณประโยชน์สำหรับประชาชนใช้ร่วมกัน	สำนักปลัด อบต.

๖.๑ แผนงานบริหารงานทั่วไป (ต่อ)

ที่	โครงการ	วัตถุประสงค์	เป้าหมาย (ผลผลิตของโครงการ)	งบประมาณ					ตัวชี้วัด (KPI)	ผลที่คาดว่าจะ ได้รับ	หน่วยงาน รับผิดชอบ หลัก
				๒๕๖๖ (บาท)	๒๕๖๗ (บาท)	๒๕๖๘ (บาท)	๒๕๖๙ (บาท)	๒๕๗๐ (บาท)			
๗	อบรมเพิ่ม ประสิทธิภาพการ จัดเก็บรายได้	เพื่อให้การจัดเก็บ รายได้มี ประสิทธิภาพมาก ยิ่งขึ้น	จำนวน ๕๐ คน	๒๐,๑๐๐	๒๐,๑๐๐	๒๐,๑๐๐	๒๐,๑๐๐	๒๐,๑๐๐	อบต.สามารถ จัดเก็บรายได้ เพิ่มขึ้นร้อยละ ๖๐	อบต.สามารถ จัดเก็บรายได้ เพิ่มขึ้น	กองคลัง
๘	ปรับปรุงแผนที่ ภาษี	เพื่อปรับปรุงแผนที่ ภาษีของอบต. ชุมแสง	แผนที่ภาษีของอบต. ชุมแสง	๑๐๐,๐๐๐	๑๐๐,๐๐๐	๑๐๐,๐๐๐	๑๐๐,๐๐๐	๑๐๐,๐๐๐	มีแผนที่ภาษีใช้ ในการจัดเก็บ รายได้ของอบต.	มีแผนที่ภาษีใช้ ในการจัดเก็บ รายได้ของอบต.	กองคลัง
๙	สำรวจความพึง พอใจของ ประชาชนตำบล ชุมแสง	เพื่อสำรวจความพึง พอใจของประชาชน ตำบลชุมแสง	จำนวน ๑ ครั้ง	๕๐,๐๐๐	๕๐,๐๐๐	๕๐,๐๐๐	๕๐,๐๐๐	๕๐,๐๐๐	มีการออก สำรวจความพึง พอใจปีละ ๑ ครั้ง	อบต.ชุมแสงได้ ทราบความ คิดเห็นของ ประชาชนต่อ การให้บริการ เพื่อนำมา ปรับปรุงให้ดีขึ้น	สำนักปลัด อบต.
๑๐	เลือกตั้งผู้บริหาร ท้องถิ่น สมาชิกสภา อบต.	เพื่อจัดการเลือกตั้ง ผู้บริหารหรือสมาชิก สภา อบต.ชุมแสง	-ผู้บริหาร ๑ คน -สมาชิกสภาอบต. หมู่บ้านละ ๑ คน	๔๐๐,๐๐๐	๔๐๐,๐๐๐	๔๐๐,๐๐๐	๔๐๐,๐๐๐	๔๐๐,๐๐๐	ผู้มีสิทธิ์เลือกตั้ง มาใช้สิทธิ์ เลือกตั้งร้อยละ ๖๐	มีผู้บริหารและ สมาชิกสภา อบต.	สำนักปลัด อบต.
๑๑	บำรุงรักษาหรือ ซ่อมแซมทรัพย์สิน	เพื่อให้ทรัพย์สินของ อบต.อยู่ในสภาพดี ใช้งานได้เต็มที่	ทรัพย์สินของ อบต. ทั้งหมดที่ชำรุด / ใช้ งานไม่ได้	๒๐๐,๐๐๐	๒๐๐,๐๐๐	๒๐๐,๐๐๐	๒๐๐,๐๐๐	๒๐๐,๐๐๐	บำรุงรักษา ซ่อมแซมตลอด ปี	ทรัพย์สินของ อบต.อยู่ใน สภาพดีและใช้ งานได้อย่างดี	สำนักปลัด อบต.

--	--	--	--	--	--	--	--	--	--	--	--

๖.๑ แผนงานบริหารงานทั่วไป (ต่อ)

ที่	โครงการ	วัตถุประสงค์	เป้าหมาย (ผลผลิตของ โครงการ)	งบประมาณ					ตัวชี้วัด (KPI)	ผลที่คาดว่าจะ ได้รับ	หน่วยงาน รับผิดชอบ หลัก
				๒๕๖๖ (บาท)	๒๕๖๗ (บาท)	๒๕๖๘ (บาท)	๒๕๖๙ (บาท)	๒๕๗๐ (บาท)			
๑๒	การรับรอง หน่วยงานราชการ/ คณะบุคคล/การ ประชุมสภา อบต.	เพื่อให้การรับรอง หน่วยงานและ องค์กรต่างๆการ ประชุมสภา อบต. เป็นไปด้วยความ เรียบร้อย	๑๕ ครั้ง	๒๕,๐๐๐	๒๕,๐๐๐	๒๕,๐๐๐	๒๕,๐๐๐	๒๕,๐๐๐	ดำเนินการได้ ๑๐๐%	ผู้มาเยี่ยมเยียน อบต.มีความพึง พอใจในการ ให้บริการ	ทุกส่วน ราชการ
๑๓	จัดหาวัสดุ/ครุภัณฑ์ ยานพาหนะและ ขนส่ง	เพื่อใช้ในการ บริหารจัดการและ บริการประชาชน ให้มีประสิทธิภาพ	แบตเตอรี่ ยางนอก ยางใน สายไมล์ เฟลา ตลับลูกปืน น้ำมันเบรก หัว เทียน ไชควง น็อต สกรู กระจกมอง ข้างรถยนต์ ฯลฯ	๖๐,๐๐๐	๖๐,๐๐๐	๖๐,๐๐๐	๖๐,๐๐๐	๖๐,๐๐๐	อบต.มีวัสดุ ครุภัณฑ์ ยานพาหนะและ ขนส่งในการ บริหารจัดการ ร้อยละ ๑๐๐	อบต.สามารถ บริหารจัดการและ บริการประชาชน เป็นไปอย่างมี ประสิทธิภาพ	สำนักปลัด อบต.
๑๔	จัดหาวัสดุเชื้อเพลิง และหล่อลื่น (รถบรรทุกน้ำ อเนกประสงค์/รถกู้ ชีพ/รถยนต์ ส่วนกลาง/เครื่องสูบ น้ำและเครื่องตัด หญ้า)	เพื่อใช้ในการ บริหารจัดการและ บริการประชาชน ให้มีประสิทธิภาพ	น้ำมันดีเซล น้ำมันก๊าด น้ำมัน เบนซิน ถ่าน แก๊สหุงต้ม น้ำมัน จารบี น้ำมันเครื่อง ฯลฯ	๑๘๐,๐๐๐	๑๘๐,๐๐๐	๑๘๐,๐๐๐	๑๘๐,๐๐๐	๑๘๐,๐๐๐	อบต.มีวัสดุ เชื้อเพลิงและ หล่อลื่นใช้ใน การบริหาร จัดการร้อยละ ๑๐๐	อบต.สามารถ บริหารจัดการและ บริการประชาชน เป็นไปอย่างมี ประสิทธิภาพ	สำนักปลัด อบต.
๑๕	จัดหาวัสดุ/ครุภัณฑ์ เครื่องดับเพลิง	เพื่อใช้ในการ บริหารจัดการและ บริการประชาชน	เครื่องดับเพลิง และน้ำยาดับเพลิง ฯลฯ	๒๐,๐๐๐	๒๐,๐๐๐	๒๐,๐๐๐	๒๐,๐๐๐	๒๐,๐๐๐	อบต.มีวัสดุ ครุภัณฑ์เครื่อง ดับเพลิงใช้ในการ	อบต.สามารถ บริหารจัดการและ บริการประชาชน	สำนักปลัด อบต.

		ให้มีประสิทธิภาพ							บริหารจัดการ ร้อยละ ๑๐๐	เป็นไปอย่างมี ประสิทธิภาพ	
--	--	------------------	--	--	--	--	--	--	----------------------------	------------------------------	--

-๗๗-

๖.๑ แผนงานบริหารงานทั่วไป (ต่อ)

ที่	โครงการ	วัตถุประสงค์	เป้าหมาย (ผลผลิตของโครงการ)	งบประมาณ					ตัวชี้วัด (KPI)	ผลที่คาดว่าจะ ได้รับ	หน่วยงาน รับผิดชอบ หลัก
				๒๕๖๖ (บาท)	๒๕๖๗ (บาท)	๒๕๖๘ (บาท)	๒๕๖๙ (บาท)	๒๕๗๐ (บาท)			
๑๖	เบี้ยประกันภัย รถยนต์	เพื่อจ่ายเป็นเบี้ย ประกันภัยรถยนต์ ส่วนกลางรถบรรทุก น้ำอเนกประสงค์ และรถยนต์กู้ชีพ	จำนวน ๔ คัน	๓๐,๐๐๐	๓๐,๐๐๐	๓๐,๐๐๐	๓๐,๐๐๐	๓๐,๐๐๐	ได้จัดทำ ประกันภัย รถยนต์ ส่วนกลาง รถบรรทุกน้ำ อเนกประสงค์ และรถกู้ ชีพครบทุก คัน	ผู้ขับขี่และผู้ใช้ บริการรถยนต์มี หลักประกันความ ปลอดภัยในการ ใช้รถยนต์ ส่วนกลาง รถบรรทุกน้ำ อเนก ประสงค์ และรถยนต์กู้ชีพ	สำนักปลัด อบต. กองคลัง
๑๗	จ้างเหมา บริการต่างๆ	เพื่อจ่ายเป็นค่าจ้าง เหมาบริการต่างๆ เช่น ค่าเช่าเล่ม ค่า ถ่ายเอกสาร ฯลฯ	ตลอดทั้งปี	๒๐,๐๐๐	๒๐,๐๐๐	๒๐,๐๐๐	๒๐,๐๐๐	๒๐,๐๐๐	อบต.ชุมแสง สามารถ สามารถ ปฏิบัติงาน และบริการ ประชาชนได้ อย่าง รวดเร็ว	สามารถ ปฏิบัติงานและ บริการ ประชาชนได้ อย่างรวดเร็ว	สำนักปลัด อบต.
๑๘	ค่า สาธารณูปโภค	เพื่อจ่ายเป็นค่า ไฟฟ้า ค่าน้ำประปา ค่าบริการโทรศัพท์ ค่าไปรษณีย์ ค่าบริการสื่อสาร และโทรคมนาคม ของ อบต.ชุมแสง ตลอดปีงบประมาณ	๑ แห่ง	๒๕๗,๐๐๐	๒๕๗,๐๐๐	๒๕๗,๐๐๐	๒๕๗,๐๐๐	๒๕๗,๐๐๐	มีการ เบิกจ่าย งบประมาณ เป็นไปตาม ระเบียบ กฎหมาย	ได้จ่ายค่าไฟฟ้า ค่าน้ำประปา ค่าบริการ โทรศัพท์ ค่า ไปรษณีย์ ค่าบริการสื่อสาร และโทรคมนาคม ของ อบต.ชุมแสง	สำนักปลัด อบต.

	รวม	๒,๒๑๗,๑๐๐	๒,๒๑๗,๑๐๐	๒,๒๑๗,๑๐๐	๒,๒๑๗,๑๐๐	๒,๒๑๗,๑๐๐			
--	-----	-----------	-----------	-----------	-----------	-----------	--	--	--

-๗๘-

ก.ยุทธศาสตร์จังหวัดที่ ๒ ยุทธศาสตร์การเสริมสร้างความมั่นคงและความปลอดภัย

ข.ยุทธศาสตร์การพัฒนาขององค์กรปกครองส่วนท้องถิ่นในเขตจังหวัดที่ ๔ การพัฒนาคนและสังคมเพื่อยกระดับคุณภาพชีวิตบนพื้นฐานความเสมอภาค

๖. ยุทธศาสตร์การพัฒนาด้านการบริหารจัดการบ้านเมืองที่ดี

๖.๒ แผนงานเคหะและชุมชน

ที่	โครงการ	วัตถุประสงค์	เป้าหมาย (ผลผลิตของโครงการ)	งบประมาณ					ตัวชี้วัด (KPI)	ผลที่คาดว่าจะได้รับ	หน่วยงาน รับผิดชอบหลัก
				๒๕๖๖ (บาท)	๒๕๖๗ (บาท)	๒๕๖๘ (บาท)	๒๕๖๙ (บาท)	๒๕๗๐ (บาท)			
๑	จัดหาวัสดุ/ครุภัณฑ์ไฟฟ้าและวิทยุ	เพื่อใช้ในการบริหารจัดการและบริการประชาชนให้มีประสิทธิภาพ	พิวส์ เข็มขัดรัดสายไฟฟ้า ปลั๊กไฟฟ้า สวิตส์ไฟฟ้า หลอดไฟฟ้า เบรกเกอร์ ไมโครโฟน ขาตั้งไมโครโฟน ลำโพง เครื่องวัดกระแสไฟฟ้า เครื่องตัดกระแสไฟฟ้า	๕๐,๐๐๐	๕๐,๐๐๐	๕๐,๐๐๐	๕๐,๐๐๐	๕๐,๐๐๐	สามารถดำเนินการบริหารจัดการงานต่างๆได้ร้อยละ ๘๐	อบต.สามารถบริหารจัดการและบริการประชาชนเป็นไปอย่างมีประสิทธิภาพ	กองช่าง
			รวม	๕๐,๐๐๐	๕๐,๐๐๐	๕๐,๐๐๐	๕๐,๐๐๐	๕๐,๐๐๐			

ก.ยุทธศาสตร์จังหวัดที่ ๖ ยุทธศาสตร์การเสริมสร้างความมั่นคงและความปลอดภัย

ข.ยุทธศาสตร์การพัฒนาขององค์กรปกครองส่วนท้องถิ่นในเขตจังหวัดที่ ๔ การพัฒนาคนและสังคมเพื่อยกระดับคุณภาพชีวิตบนพื้นฐานความเสมอภาค

๖. ยุทธศาสตร์การพัฒนาด้านการบริหารจัดการบ้านเมืองที่ดี

๖.๓ แผนงานสร้างความเข้มแข็งของชุมชน

ที่	โครงการ	วัตถุประสงค์	เป้าหมาย (ผลผลิตของ โครงการ)	งบประมาณ					ตัวชี้วัด (KPI)	ผลที่คาดว่าจะ ได้รับ	หน่วยงาน รับผิดชอบ หลัก
				๒๕๖๖ (บาท)	๒๕๖๗ (บาท)	๒๕๖๘ (บาท)	๒๕๖๙ (บาท)	๒๕๗๐ (บาท)			
๑	จัดเวที ประชาคม หมู่บ้าน/ตำบล	เพื่อให้ประชาชนเข้ามา มีส่วนร่วมในการจัดทำ แผนพัฒนาของ อบต. และอบต.ชุมแสงได้ ออกพบประชาชนเพื่อ รับทราบปัญหาความ ต้องการอย่างแท้จริง	ปีละ ๘ ครั้ง	๕๐,๐๐๐	๕๐,๐๐๐	๕๐,๐๐๐	๕๐,๐๐๐	๕๐,๐๐๐	ประชาชนเข้า ร่วมประชุม ประชาคม ร้อยละ ๘๐	ประชาชนเข้ามา มีส่วนร่วมในการ จัดทำ แผนพัฒนาของ อบต.และอบต. ชุมแสงได้ออก พบประชาชน	สำนักปลัด อบต.
๒	องค์การบริหาร ส่วนตำบล ชุมแสงพบ ประชาชน	เพื่อให้ประชาชนได้รับ การบริการเชิงรุกและ ข้อมูลข่าวสารการ ดำเนินงานของ อบต.	ปีละ ๑ ครั้ง	๕๐,๐๐๐	๕๐,๐๐๐	๕๐,๐๐๐	๕๐,๐๐๐	๕๐,๐๐๐	ส่วนราชการเข้า ให้บริการ ประชาชนถึง พื้นที่ จำนวน ๑ ครั้ง	ประชาชนได้รับ การบริการเชิง รุกและข้อมูล ข่าวสารการ ดำเนินงานของ อบต.	สำนักปลัด อบต.
๓	เงินอุดหนุน คณะกรรมการ หมู่บ้าน	เพื่อสนับสนุน คณะกรรมการหมู่บ้าน มรการดำเนินการตาม อำนาจหน้าที่ของ คณะกรรมการหมู่บ้าน	จำนวน ๗ หมู่บ้าน	๓๕,๐๐๐	๓๕,๐๐๐	๓๕,๐๐๐	๓๕,๐๐๐	๓๕,๐๐๐	คณะกรรมการ หมู่บ้านได้รับ งบประมาณ ครบถ้วน	คณะกรรมการ หมู่บ้านสามารถ บริหารงานอย่าง มีประสิทธิภาพ	สำนักปลัด อบต.
รวม				๑๓๕,๐๐๐	๑๓๕,๐๐๐	๑๓๕,๐๐๐	๑๓๕,๐๐๐	๑๓๕,๐๐๐			

ก.ยุทธศาสตร์จังหวัดที่ ๖ ยุทธศาสตร์การเสริมสร้างความมั่นคงและความปลอดภัย

ข.ยุทธศาสตร์การพัฒนาขององค์กรปกครองส่วนท้องถิ่นในเขตจังหวัดที่ ๔ การพัฒนาคนและสังคมเพื่อยกระดับคุณภาพชีวิตบนพื้นฐานความเสมอภาค

๖. ยุทธศาสตร์การพัฒนาด้านการบริหารจัดการบ้านเมืองที่ดี

๖.๔ แผนงานอุตสาหกรรมและการโยธา

ที่	โครงการ	วัตถุประสงค์	เป้าหมาย (ผลผลิตของโครงการ)	งบประมาณ					ตัวชี้วัด (KPI)	ผลที่คาดว่าจะ ได้รับ	หน่วยงาน รับผิดชอบ หลัก
				๒๕๖๖ (บาท)	๒๕๖๗ (บาท)	๒๕๖๘ (บาท)	๒๕๖๙ (บาท)	๒๕๗๐ (บาท)			
๑	ส่งเสริมการมีส่วนร่วมในการจัดซื้อจัดจ้างของอบต.	เพื่อให้ประชาชนเข้ามามีส่วนร่วมในการบริหารงานและตรวจสอบการทำงานของ อบต.	ประชาชนทุกคนที่เป็นคณะกรรมการฯ	๑๕๐,๐๐๐	๑๕๐,๐๐๐	๑๕๐,๐๐๐	๑๕๐,๐๐๐	๑๕๐,๐๐๐	ประชาชนเข้ามาร่วมเป็นคณะกรรมการจัดหาพัสดุ ร้อยละ ๘๐	ประชาชนเข้ามามีส่วนร่วมในการบริหารงานและตรวจสอบการทำงานของ อบต.	กองคลัง/ กองช่าง
๒	ค่าวัสดุก่อสร้าง	เพื่อให้มีวัสดุในการก่อสร้างหรือบริหารจัดการของอบต. ชุมแสง	ไม้ น้ำมันทาไม้ สี แปรงทาสี ปูนซีเมนต์ ทราโย อิฐ กระเบื้อง สังกะสี ค้อน ตะปู ชะแลง ท่อ ฯลฯ	๕๐,๐๐๐	๕๐,๐๐๐	๕๐,๐๐๐	๕๐,๐๐๐	๕๐,๐๐๐	สามารถดำเนินการก่อสร้างหรือบริหารจัดการงานต่างๆได้ร้อยละ ๘๐	มีวัสดุในการก่อสร้างหรือบริหารจัดการของอบต. ชุมแสง	กองช่าง
รวม				๒๐๐,๐๐๐	๒๐๐,๐๐๐	๒๐๐,๐๐๐	๒๐๐,๐๐๐	๒๐๐,๐๐๐			

รายละเอียดโครงการพัฒนา
 แผนพัฒนาท้องถิ่น (พ.ศ. ๒๕๖๖ - ๒๕๗๐)
 สำหรับ โครงการที่เกินศักยภาพขององค์กรปกครองส่วนท้องถิ่นที่ใช้สำหรับการประสานแผนพัฒนาท้องถิ่น
 องค์การบริหารส่วนตำบลชุมแสง อำเภोजอมพระ จังหวัดสุรินทร์

ก.ยุทธศาสตร์จังหวัดที่ ๔ ยุทธศาสตร์การบริหารจัดการทรัพยากรธรรมชาติและสิ่งแวดล้อมอย่างยั่งยืน

ข.ยุทธศาสตร์การพัฒนาขององค์กรปกครองส่วนท้องถิ่นในเขตจังหวัดที่ ๓ การบริหารจัดการทรัพยากรธรรมชาติและสิ่งแวดล้อมอย่างยั่งยืน

๑. ยุทธศาสตร์การพัฒนาด้านแหล่งน้ำ

๑.๑ แผนงานการเกษตร

ที่	โครงการ	วัตถุประสงค์	เป้าหมาย (ผลผลิตของโครงการ)	งบประมาณ					ตัวชี้วัด (KPI)	ผลที่คาดว่าจะ ได้รับ	หน่วยงาน รับผิดชอบ หลัก
				๒๕๖๖ (บาท)	๒๕๖๗ (บาท)	๒๕๖๘ (บาท)	๒๕๖๙ (บาท)	๒๕๗๐ (บาท)			
๑	ขุดลอกห้วยสำโรง พร้อมก่อสร้างฝาย กันน้ำและสะพาน ทางข้าม	เพื่อให้ราษฎรและ ผู้สัญจรไปมาได้รับ ความสะดวก	-ขุดลอกห้วยสำโรง จากหมู่ ๑ ถึงสิ้นสุดเขตตำบลชุมแสง รวมความยาว ๑,๗๑๐ เมตร ลึกเฉลี่ยจากเดิม ๒ เมตร หรือมีปริมาตรดินขุดไม่น้อย กว่า ๕๑,๓๐๐ ลูกบาศก์ เมตร พร้อมก่อสร้างฝายกัน น้ำ ๒ จุด (ม.๑ ตรงนาย พลอย หมีกสี และ ม.๓)	๓,๗๐๐,๐๐๐	๐	๐	๐	๐	ประชาชนมีความ พึงพอใจไม่น้อย กว่า ร้อยละ ๘๐	มีน้ำใช้เพื่อ การเกษตร	กองช่าง
๒	ขุดเจาะบ่อบาดาล ในไร่นาพร้อมแผง โซลาร์เซลล์	เพื่อให้มีน้ำใช้เพื่อ การเกษตรตลอด ทั้งปี	จำนวน ๘ จุด	๔ จุด ๑,๖๘๐,๐๐๐	๔ จุด ๑,๖๘๐,๐๐๐	๐	๐	๐	ประชาชนมีความ พึงพอใจไม่น้อย กว่า ร้อยละ ๘๐	มีน้ำใช้เพื่อ การเกษตร ตลอดทั้งปี	กองช่าง

๑.๑ แผนงานการเกษตร (ต่อ)

ที่	โครงการ	วัตถุประสงค์	เป้าหมาย (ผลผลิตของโครงการ)	งบประมาณ					ตัวชี้วัด (KPI)	ผลที่คาดว่าจะ ได้รับ	หน่วยงาน รับผิดชอบ หลัก
				๒๕๖๖ (บาท)	๒๕๖๗ (บาท)	๒๕๖๘ (บาท)	๒๕๖๙ (บาท)	๒๕๗๐ (บาท)			
๓	ขุดลอกหนองมะระ สาธารณประโยชน์	เพื่อให้มีน้ำใช้ สำหรับอุปโภค- บริโภคและ การเกษตรตลอด ทั้งปี	ขนาดความยาวโดยรอบ คันสระ รวม ๕๘๕.๗๔ เมตร ความลาดเอียง SLOPE ๑ : ๒ หรือมี ปริมาตรดินขุดไม่น้อยกว่า ๑๒๘,๙๕๐ ลูกบาศก์เมตร และอาคารต่อทางน้ำเข้า จำนวน ๔ แห่ง (ตามแบบ รูปรายการและข้อกำหนด ของ อบต.ชุมแสง)	๖,๕๙๐,๕๐๐	๐	๐	๐	๐	ประชาชนที่ได้รับ ความเดือดร้อนมี ความพึงพอใจไม่ น้อยกว่าร้อยละ ๘๐	มีน้ำใช้สำหรับ อุปโภค- บริโภคและ การเกษตร ตลอดทั้งปี	กองช่าง
				๑๑,๙๗๐,๕๐๐	๑,๖๘๐,๐๐๐	๐	๐	๐			

ก.ยุทธศาสตร์จังหวัดที่ ๔ ยุทธศาสตร์การส่งเสริมและพัฒนาศักยภาพการค้าการลงทุนการบริการและเชื่อมโยงเศรษฐกิจชายแดน

ข.ยุทธศาสตร์การพัฒนาขององค์กรปกครองส่วนท้องถิ่นในเขตจังหวัดที่ ๒ การพัฒนาความสามารถในการแข่งขันทางเศรษฐกิจ การค้า การลงทุน และการท่องเที่ยว

๒. ยุทธศาสตร์การพัฒนาด้านโครงสร้างพื้นฐาน

๒.๑ แผนงานอุตสาหกรรมและการโยธา

ที่	โครงการ	วัตถุประสงค์	เป้าหมาย (ผลผลิตของโครงการ)	งบประมาณ					ตัวชี้วัด (KPI)	ผลที่คาดว่าจะ ได้รับ	หน่วยงาน รับผิดชอบ หลัก
				๒๕๖๖ (บาท)	๒๕๖๗ (บาท)	๒๕๖๘ (บาท)	๒๕๖๙ (บาท)	๒๕๗๐ (บาท)			
๑	ก่อสร้างถนนคอนกรีตเสริมเหล็กจากหนองสมบูรณ์ไปหนองยางถึงถนนลาดยาง ม.๖	เพื่อให้ราษฎรและผู้สัญจรไปมาได้รับความสะดวก	ขนาดกว้าง ๔ เมตร ยาว ๑,๗๐๐ เมตร หนา ๐.๑๕ เมตร หรือมีพื้นที่ไม่น้อยกว่า ๖,๘๐๐ ตารางเมตร	๔,๒๓๑,๐๐๐	๐	๐	๐	๐	ประชาชนที่ได้รับความสะดวกมีความพึงพอใจไม่น้อยกว่าร้อยละ ๘๐	ประชาชนที่สัญจรไปมาได้รับความสะดวก	กองช่าง
๒	เสริมสร้างถนนลูกรัง	เพื่อให้ราษฎรและผู้สัญจรไปมาได้รับความสะดวก	พื้นที่ท่าลโคกโพธิ์ จากคลองอีสานเขียวทั้งสองเส้นถึงทางโค้งไปบ้านดินแดง ขนาดผิวจราจรกว้างเฉลี่ย ๕.๐๐ เมตร ยาว ๓,๒๓๐ เมตร หนาเฉลี่ย ๐.๒๐ เมตร ปริมาตรลูกรังไม่น้อยกว่า ๓,๗๗๕ ลูกบาศก์เมตร หรือมีพื้นที่ไม่น้อยกว่า ๑๖,๑๕๐ ตารางเมตร	๙๙๖,๐๐๐	๐	๐	๐	๐	ประชาชนที่ได้รับความสะดวกมีความพึงพอใจไม่น้อยกว่าร้อยละ ๘๐	ประชาชนที่สัญจรไปมาได้รับความสะดวก	กองช่าง/ กรมที่ดิน
๓	ก่อสร้างถนนคอนกรีตเสริมเหล็กเชื่อมระหว่างตำบลสายบ้านอุดม – บ้านหนองขาม	เพื่อให้ราษฎรและผู้สัญจรไปมาได้รับความสะดวก	ขนาดผิวจราจรกว้าง ๖.๐๐ เมตร ระยะทางยาว ๒,๙๗๒ เมตร ใหญ่ทางกว้างข้างละ – เมตร มีขนาดหรือพื้นที่ไม่น้อยกว่า ๑๗,๘๓๒ เมตร รายละเอียดตามแบบมาตรฐานงานทางสำหรับอปท. แบบเลขที่ ทล-๒-๒๐๓	๐	๑๑,๑๓๐,๐๐๐	๐	๐	๐	ประชาชนที่ได้รับความสะดวกมีความพึงพอใจไม่น้อยกว่าร้อยละ ๘๐	ประชาชนที่สัญจรไปมาได้รับความสะดวก	กองช่าง/ อบจ

			เฉพาะรายการที่เกี่ยวข้อง							
			รวม	๕,๒๒๗,๐๐๐	๑๑,๑๓๐,๐๐๐	๐	๐	๐		

-๘๔-

แบบ ผ.๐๓

บัญชีครุภัณฑ์
แผนพัฒนาท้องถิ่น (พ.ศ.๒๕๖๖ - ๒๕๗๐)
องค์การบริหารส่วนตำบลชุมแสง

ที่	แผนงาน	หมวด	ประเภท	เป้าหมาย (ผลผลิตของครุภัณฑ์)	งบประมาณ					หน่วยงาน รับผิดชอบหลัก
					๒๕๖๖ (บาท)	๒๕๖๗ (บาท)	๒๕๖๘ (บาท)	๒๕๖๙ (บาท)	๒๕๗๐ (บาท)	
๑	แผนงานบริหารงาน ทั่วไป	ค่าครุภัณฑ์	ครุภัณฑ์สำนักงาน	เครื่องปรับอากาศ - ขนาด ๓๖,๐๐๐ บีทียู จำนวน ๕ เครื่อง - ขนาด ๑๓,๐๐๐ บีทียู จำนวน ๑ เครื่อง	๒๓๐,๕๐๐	๐	๐	๐	๐	สำนักปลัด อบต./กองช่าง
๒	แผนงานอุตสาหกรรม และการโยธา	ค่าครุภัณฑ์	ครุภัณฑ์ยานพาหนะและขนส่ง	รถบรรทุกติดเครนไฮดรอลิก ชนิดยกน้ำหนักได้พร้อมกระเช้า จำนวน ๑ คัน	๐	๒,๕๐๐,๐๐๐	๐	๐	๐	กองช่าง
๓	แผนงานอุตสาหกรรม และการโยธา	ค่าครุภัณฑ์	ครุภัณฑ์สำรวจ	กล้องสำรวจ แบบอิเล็กทรอนิกส์ ชนิดวัดระยะทางได้ โดยไม่ใช่เป้าสะท้อน จำนวน ๑ ชุด	๒๐๐,๐๐๐	๐	๐	๐	๐	กองช่าง
๔	แผนงานอุตสาหกรรม และการโยธา	ค่าครุภัณฑ์	ครุภัณฑ์ก่อสร้าง	เครื่องเจาะคอนกรีต จำนวน ๑ เครื่อง	๗๐,๐๐๐	๐	๐	๐	๐	กองช่าง
			รวม		๕๒๑,๕๐๐	๒,๕๐๐,๐๐๐	๐	๐	๐	

ส่วนที่ ๔

การติดตามและประเมินผล

การนำแผนไปสู่การปฏิบัติ การติดตามและประเมินผลแผนพัฒนาท้องถิ่น (พ.ศ.๒๕๖๖-๒๕๗๐) เป็นขั้นตอนที่สำคัญต้องดำเนินการต่อเนื่องจากขั้นตอนการอนุมัติและประกาศใช้แผนพัฒนาท้องถิ่น(พ.ศ.๒๕๖๖-๒๕๗๐) คือ เมื่อผู้บริหารประกาศใช้แผนพัฒนาท้องถิ่นและได้นำมาจัดตั้งงบประมาณรายจ่ายประจำปีแล้วหน่วยงานเป็นผู้นำแผนพัฒนาท้องถิ่น ไปสู่การปฏิบัติ เพื่อให้สอดคล้องกับยุทธศาสตร์การพัฒนา

๑. ความหมาย

“การนำแผนไปสู่การปฏิบัติ” เป็นการนำโครงการ/กิจกรรม ที่ได้กำหนดไว้ในแผนพัฒนาท้องถิ่น(๒๕๖๖-๒๕๗๐) ไปดำเนินการให้บรรลุตามเป้าหมาย โดยต้องกำหนดองค์กร/หน่วยงานที่รับผิดชอบ และวิธีการดำเนินการ

“การติดตาม” เป็นขั้นตอนในการตรวจสอบผลการดำเนินการของแผนงาน/โครงการ ตามแผนพัฒนาท้องถิ่น (พ.ศ.๒๕๖๖-๒๕๗๐) ว่าได้ปฏิบัติตามโครงการ/กิจกรรมที่กำหนดไว้ในแผนงาน/โครงการ มีการใช้ทรัพยากรต่างๆ อย่างมีประสิทธิภาพ และอยู่ในระยะเวลา งบประมาณที่ใช้ในการดำเนินการตามที่กำหนดไว้

“การประเมินผล” เป็นขั้นตอนการตรวจสอบแผนงาน/โครงการ ที่นำไปปฏิบัติให้บรรลุวัตถุประสงค์ โดยดำเนินการในหัวข้อดังนี้

๑. การติดตามและประเมินผลยุทธศาสตร์
๒. การติดตามประเมินผลโครงการ
๓. สรุปผลการพัฒนาท้องถิ่น จากแผนพัฒนาท้องถิ่น พ.ศ.๒๕๖๑ -๒๕๖๕
๔. ข้อเสนอแนะในการทำแผนพัฒนาท้องถิ่นในอนาคต ได้แก่

๔.๑ ผลกระทบนำไปสู่ออนาคต

๔.๒ ข้อเสนอแนะ ข้อเสนอแนะ ผลจากการพัฒนา (รวมถึงองค์ประกอบสำคัญของข้อมูลเพื่อนำไปสู่ข้อเสนอแนะ เป็นต้น)

สรุปผลการพัฒนาท้องถิ่นและข้อเสนอแนะในการทำแผนพัฒนาท้องถิ่นในอนาคต จากแผนพัฒนาท้องถิ่น พ.ศ.๒๕๖๑ - ๒๕๖๕

-ปีงบประมาณ พ.ศ. ๒๕๖๑ จำนวนโครงการทั้งหมด ๑๑๑ โครงการ ดำเนินการได้ ๗๔ โครงการ คิดเป็นร้อยละ ๖๖.๖๖

ข้อเสนอแนะ -

-ปีงบประมาณ พ.ศ. ๒๕๖๒ จำนวนโครงการทั้งหมด ๘๕ โครงการ ดำเนินการได้ ๙๒ โครงการ คิดเป็นร้อยละ ๘๑.๘๐

ข้อเสนอแนะ ๑.ควรเร่งรัดให้ดำเนินโครงการให้เสร็จในปีงบประมาณนั้นๆ

-ปีงบประมาณ พ.ศ. ๒๕๖๓ จำนวนโครงการทั้งหมด ๑๔๙ โครงการ ดำเนินการได้ ๑๐๕ โครงการ คิดเป็นร้อยละ ๗๐.๔๗

ข้อเสนอแนะ

๑.การจัดทำแผนพัฒนาท้องถิ่นในแต่ละปีงบประมาณไม่ควรบรรจุโครงการมากเกินไปและไม่ควรเพิ่มเติมหรือเปลี่ยนแปลงบ่อย เพราะจะทำให้โครงการเพิ่มขึ้นแต่ปฏิบัติได้ไม่หมด การคิดเป็นร้อยละได้น้อยเนื่องจากตัวหารมาก

๒.จำนวนโครงการมากเกินไป เมื่อเปรียบเทียบปริมาณงานกับระยะเวลาทำให้งานเสร็จไม่ทันปีงบประมาณนั้นๆ สาเหตุเกิดจากการไม่ปฏิบัติตามแผนการดำเนินงาน

-ปีงบประมาณ พ.ศ.๒๕๖๔ (เดือนตุลาคม ๒๕๖๓ - เดือนมีนาคม ๒๕๖๔) จำนวนโครงการทั้งหมด ๑๔๘ โครงการ ดำเนินการได้ ๒๓ โครงการ คิดเป็นร้อยละ ๑๕.๕๔

ข้อเสนอแนะ

๑. การจัดทำแผนพัฒนาท้องถิ่นในแต่ละปีงบประมาณไม่ควรบรรจุโครงการมากจนเกินไปและไม่ควรเพิ่มเติมหรือเปลี่ยนแปลงแผนบ่อย เพราะทำให้โครงการเพิ่มขึ้น แต่ไม่สามารถดำเนินการได้ทั้งหมด

๒. จำนวนโครงการมากจนเกินไป เมื่อเปรียบเทียบกับปริมาณงานกับระยะเวลา ทำให้งานเสร็จไม่ทัน ปีงบประมาณนั้นๆ สำหรับสาเหตุที่นั้นเกิดจากการไม่ปฏิบัติงานตามแผนการดำเนินงานและรวมถึงการเกิดเหตุการณ์อื่นๆที่อาจคาดไม่ถึงหรือเหนือความคาดหมาย เช่น เกิดสถานการณ์แพร่ระบาดของโรคติดเชื้อไวรัสโคโรนา ๒๐๑๙ (COVID -๑๙) เป็นต้น

๓. ควรดำเนินการด้านเศรษฐกิจ เช่น การส่งเสริมอาชีพให้กับคนในชุมชนให้มีอาชีพเสริมและเกิดรายได้เลี้ยงครอบครัว

๒. องค์กรรับผิดชอบในการติดตามและประเมินผล

ตามระเบียบกระทรวงมหาดไทย ว่าด้วยการจัดทำแผนพัฒนาขององค์กรปกครองส่วนท้องถิ่น พ.ศ.๒๕๔๘ แก้ไขเพิ่มเติมถึง(ฉบับที่ ๓) พ.ศ.๒๕๖๑ ข้อ ๒๘ องค์กรบริหารส่วนตำบลชุมแสงจะต้องแต่งตั้งคณะกรรมการติดตามและประเมินผลแผนพัฒนาท้องถิ่น เพื่อเป็นองค์กรรับผิดชอบในการติดตามและประเมินผลแผนพัฒนาท้องถิ่น ประกอบด้วย

- (๑) สมาชิกสภาท้องถิ่นที่สภาท้องถิ่นคัดเลือกจำนวนสามคน
- (๒) ผู้แทนประชาคมท้องถิ่นที่ประชาคมท้องถิ่นคัดเลือกจำนวนสองคน
- (๓) ผู้แทนหน่วยงานที่เกี่ยวข้องที่ผู้บริหารท้องถิ่นคัดเลือกจำนวนสองคน
- (๔) หัวหน้าส่วนการบริหารที่คัดเลือกกันเองจำนวนสองคน
- (๕) ผู้ทรงคุณวุฒิที่ผู้บริหารท้องถิ่นคัดเลือกจำนวนสองคน

คณะกรรมการติดตามและประเมินผลแผนพัฒนาท้องถิ่น มีอำนาจหน้าที่ ดังนี้

๑. กำหนดแนวทาง วิธีการ ในการติดตามและประเมินผลแผนพัฒนา
๒. ดำเนินการติดตามและประเมินผลแผนพัฒนา

๓. รายงานผลและเสนอความเห็นต่อคณะกรรมการพัฒนาท้องถิ่น และประกาศผลการติดตามและประเมินผลแผนพัฒนาให้ประชาชนทราบโดยทั่วกัน อย่างน้อยปีละหนึ่งครั้งภายในเดือนธันวาคมของทุกปี ทั้งนี้ให้ตีตประกาศโดยเปิดเผยไม่น้อยกว่าสามสิบวัน

๓. วิธีการนำแผนไปสู่การปฏิบัติการติดตามและประเมินผลแผนพัฒนาท้องถิ่น (๒๕๖๖-๒๕๗๐)

๓.๑ วิธีการนำแผนไปสู่การปฏิบัติ

กำหนดให้ส่วนราชการต่างๆ ที่รับผิดชอบให้ดำเนินการตามแผนงาน/โครงการ ที่ได้รับงบประมาณรายจ่ายประจำปีหรืองบประมาณตามโครงการถ่ายโอนภารกิจฯ

๓.๒ วิธีการติดตามผลการนำแผนพัฒนาท้องถิ่นไปปฏิบัติ

๑. การกำหนดหน่วยงานรับผิดชอบ องค์กรหลักคือ คณะกรรมการติดตามและประเมินผลแผนพัฒนา และอาจแต่งตั้งคณะอนุกรรมการหรือคณะทำงานเพื่อช่วยปฏิบัติงาน

๒. วิธีการประเมินผลระดับความสำเร็จ และล้มเหลวของแผนงาน/โครงการ มี ๓ ระดับ คือ

๑) ผลผลิต เป็นการพิจารณาปริมาณ เวลา งบประมาณ คุณภาพและความพึงพอใจ

๒) ผลลัพธ์ คือ ผลที่เกิดจากผลผลิต ซึ่งเป็นการวัดระดับความสำเร็จและความล้มเหลวของผลลัพธ์ของแผนงาน/โครงการ เป็นการพิจารณาถึงการใช้ประโยชน์และความคุ้มค่าของโครงการ

๓) ผลลัพธ์สุดท้าย ผลของโครงการแต่ละโครงการ ควรบรรลุผลลัพธ์สุดท้าย ซึ่งเป็นผลที่ก่อให้เกิดประโยชน์ต่อส่วนร่วม

๓.๓ การกำหนดช่วงเวลาในการติดตามและประเมินผล

คณะกรรมการติดตามและประเมินผลแผนพัฒนาท้องถิ่น กำหนดแนวทาง และวิธีการติดตาม และประเมินผลแผนพัฒนาท้องถิ่น รายงานและเสนอความคิดเห็นต่อคณะกรรมการพัฒนาท้องถิ่นแล้วเสนอผู้บริหารท้องถิ่นและสภาองค์การบริหารส่วนตำบลและประกาศผลการติดตามและประเมินผลแผนพัฒนาให้ประชาชนในท้องถิ่นในที่เปิดเผยภายในสิบห้าวันนับแต่วันรายงานผลและเสนอความคิดเห็นดังกล่าว และต้องปิดประกาศไว้เป็นระยะเวลาไม่น้อยกว่าสามสิบวันโดยอย่างน้อยปีละ ๑ ครั้งภายในเดือนธันวาคมของทุกปี

แนวทางการพิจารณาการติดตามและประเมินผลแผนพัฒนาท้องถิ่น

ตามระเบียบกระทรวงมหาดไทยว่าด้วยการจัดทำแผนขององค์กรปกครองส่วนท้องถิ่น พ.ศ. ๒๕๔๘ แก้ไขเพิ่มเติมถึง (ฉบับที่ ๓) พ.ศ. ๒๕๖๑ เป็นแบบที่กำหนดให้คณะกรรมการติดตามและประเมินผลแผนพัฒนาท้องถิ่น ดำเนินการให้คะแนนตามเกณฑ์ที่กำหนดไว้ ซึ่งเป็นส่วนหนึ่งของการติดตามและประเมินผลแผนพัฒนา โดยดำเนินการให้แล้วเสร็จภายในหกสิบวัน นับแต่วันที่ประกาศใช้จ่ายงบประมาณรายจ่าย มีรายละเอียดดังนี้

๑.แนวทางการพิจารณาการติดตามและประเมินผลยุทธศาสตร์เพื่อความสอดคล้องแผนพัฒนาท้องถิ่น ประกอบด้วย

๑.๑ ข้อมูลทั่วไปละข้อมูลพื้นฐานขององค์กรปกครองส่วนท้องถิ่น ๒๐ คะแนน

๑.๒ การวิเคราะห์สถานการณ์และศักยภาพ ๒๐ คะแนน

๑.๓ ยุทธศาสตร์ ๖๐ คะแนน ประกอบด้วย

(๑) ยุทธศาสตร์ขององค์กรปกครองส่วนท้องถิ่น ๑๐ คะแนน

(๒) ยุทธศาสตร์ขององค์กรปกครองส่วนท้องถิ่นในเขตจังหวัด ๑๐ คะแนน

(๓) ยุทธศาสตร์จังหวัด ๑๐ คะแนน

(๔) วิสัยทัศน์ ๕ คะแนน

(๕) กลยุทธ์ ๕ คะแนน

(๖) เป้าประสงค์ของแต่ละประเด็นยุทธศาสตร์ ๕ คะแนน

(๗) จุดยืนทางยุทธศาสตร์ ๕ คะแนน

(๘) แผนงาน ๕ คะแนน

(๙) ความเชื่อมโยงของยุทธศาสตร์ในภาพรวม ๕ คะแนน

คะแนนรวม ๑๐๐ คะแนน เกณฑ์ที่ควรได้ เพื่อให้เกิดความสอดคล้องและขับเคลื่อนการพัฒนาท้องถิ่นขององค์กรปกครองส่วนท้องถิ่น ไม่ควรน้อยกว่าร้อยละ ๘๐ (๘๐ คะแนน)

๒. แนวทางการพิจารณาการติดตามและประเมินผลโครงการเพื่อความสอดคล้องแผนพัฒนาท้องถิ่น ประกอบด้วย

๒.๑ การสรุปสถานการณ์การพัฒนา ๑๐ คะแนน

๒.๒ การประเมินผลการนำแผนพัฒนาท้องถิ่นไปปฏิบัติในเชิงปริมาณ ๑๐ คะแนน

๒.๓ การประเมินผลการนำแผนพัฒนาท้องถิ่นไปปฏิบัติในเชิงคุณภาพ ๑๐ คะแนน

๒.๔ แผนงานละยุทธศาสตร์การพัฒนา ๑๐ คะแนน

๒.๕ โครงการพัฒนา ๖๐ คะแนน ประกอบด้วย

(๑) ความชัดเจนของชื่อโครงการ

(๒) กำหนดวัตถุประสงค์สอดคล้องกับโครงการ

- (๓) เป้าหมาย (ผลผลิตของโครงการ) มีความชัดเจนนำไปสู่การตั้งงบประมาณได้ถูกต้อง
- (๔) โครงการมีความสอดคล้องกับแผนยุทธศาสตร์ชาติ ๒๐ ปี
- (๕) เป้าหมาย(ผลผลิตของโครงการ)สอดคล้องกับแผนพัฒนาเศรษฐกิจและสังคมแห่งชาติฉบับที่

๑๒

- (๖) โครงการมีความสอดคล้องกับ Thailand ๔.๐
- (๗) โครงการสอดคล้องกับยุทธศาสตร์จังหวัด
- (๘) โครงการแก้ไขปัญหาความยากจนหรือการเสริมสร้างให้ประเทศชาติ มั่นคง มั่งคั่ง ยั่งยืน ภายใต้หลักปรัชญา

- (๙) งบประมาณ มีความสอดคล้องกับเป้าหมาย (ผลผลิตของโครงการ)
 - (๑๐) มีการประมาณการราคาถูกต้องตามหลักวิธีการงบประมาณ ๕ คะแนน
 - (๑๑) มีการกำหนดตัวชี้วัด (KPI) และสอดคล้องกับวัตถุประสงค์และผลที่คาดว่าจะได้รับ
 - (๑๒) ผลที่คาดว่าจะได้รับสอดคล้องกับวัตถุประสงค์
- คะแนนรวม ๑๐๐ คะแนน เพื่อให้เกิดความสอดคล้องและขับเคลื่อนการพัฒนาท้องถิ่นของ

องค์การบริหารส่วนตำบลชุมแสง ไม่น้อยกว่าร้อยละ ๘๐

๓. แนวทางการพิจารณาการติดตามและประเมินผลยุทธศาสตร์เพื่อความสอดคล้องแผนพัฒนาท้องถิ่นขององค์การบริหารส่วนตำบลชุมแสง

ประเด็นการพิจารณา	คะแนน
๑. ข้อมูลสภาพทั่วไปและข้อมูลขององค์กรปกครองท้องถิ่น	๒๐
๒. การวิเคราะห์สถานการณ์และศักยภาพ	๑๕
๓. ยุทธศาสตร์ ประกอบด้วย	๖๕
๓.๑ ยุทธศาสตร์ขององค์กรปกครองส่วนท้องถิ่น	๑๐
๓.๒ ยุทธศาสตร์ขององค์กรปกครองส่วนท้องถิ่นในเขตจังหวัด	๑๐
๓.๓ ยุทธศาสตร์จังหวัด	๑๐
๓.๔ วิสัยทัศน์	(๕)
๓.๕ กลยุทธ์	(๕)
๓.๖ เป้าประสงค์ของแต่ละประเด็นยุทธศาสตร์	(๕)
๓.๗ จุดยืนทางยุทธศาสตร์	(๕)
๓.๘ แผนงาน	(๕)
๓.๙ ความเชื่อมโยงของยุทธศาสตร์ในภาพรวม	(๕)
รวมคะแนน	๑๐๐

๔. แนวทางเบื้องต้นในการให้คะแนนแนวทางการพิจารณาการติดตามและประเมินผลยุทธศาสตร์เพื่อความสอดคล้องแผนพัฒนาท้องถิ่นขององค์การบริหารส่วนตำบลชุมแสง

ประเด็นการพิจารณา	คะแนน
๑. ข้อมูลสภาพทั่วไปและข้อมูลพื้นฐานขององค์การบริหารส่วนตำบลชุมแสง	๒๐
๒. การวิเคราะห์สถานการณ์และศักยภาพ	๒๐
๓. ยุทธศาสตร์	๖๐
๓.๑ ยุทธศาสตร์ขององค์กรปกครองส่วนท้องถิ่น	
๓.๒ ยุทธศาสตร์ขององค์กรปกครองส่วนท้องถิ่นในเขตจังหวัด	
๓.๓ ยุทธศาสตร์จังหวัด	
๓.๔ วิสัยทัศน์	
๓.๕ กลยุทธ์	
๓.๖ เป้าประสงค์แต่ละประเด็นกลยุทธ์	
๓.๗ จุดยืนยุทธศาสตร์	
๓.๘ แผนงาน	
๓.๙ ความเชื่อมโยงยุทธศาสตร์ในภาพรวม	
รวมคะแนน	๑๐๐

๕.แนวทางเบื้องต้นในการให้คะแนนแนวทางการพิจารณาการติดตามและประเมินผลยุทธศาสตร์เพื่อความสอดคล้องแผนพัฒนาท้องถิ่นขององค์การบริหารส่วนตำบลชุมแสง

ประเด็นการพิจารณา	คะแนน
๑. การสรุปสถานการณ์การพัฒนา	๑๐
๒. การประเมินผลการนำแผนพัฒนาท้องถิ่นไปปฏิบัติในเชิงปริมาณ	๑๐
๓. การประเมินผลการนำแผนพัฒนาท้องถิ่นไปปฏิบัติในเชิงคุณภาพ	๑๐
๔. แผนงานและยุทธศาสตร์การพัฒนา	๑๐
๕. โครงการพัฒนา ประกอบด้วย	๖๐
๕.๑ ความชัดเจนของชื่อโครงการ	
๕.๒ กำหนดวัตถุประสงค์สอดคล้องกับโครงการ	
๕.๓ เป้าหมาย(ผลผลิตของโครงการ) มีความชัดเจนนำไปสู่การตั้งงบประมาณได้ถูกต้อง	
๕.๔ โครงการมีความสอดคล้องกับแผนยุทธศาสตร์ ๒๐ ปี	
๕.๕ เป้าหมาย(ผลผลิตของโครงการ)มีความสอดคล้องกับแผนพัฒนาเศรษฐกิจและสังคมแห่งชาติ	
๕.๖ โครงการมีความสอดคล้องกับ Thailand ๔.๐	
๕.๗ โครงการสอดคล้องกับยุทธศาสตร์จังหวัด	
๕.๘ โครงการแก้ไขปัญหาความยากจนหรือการเสริมสร้างให้ประเทศชาติ มั่นคง มั่งคั่ง ยั่งยืน ภายใต้หลักปรัชญา	
๕.๙ งบประมาณมีความสอดคล้องกับเป้าหมาย(ผลผลิตของโครงการ)	
๕.๑๐ มีการประมาณการราคาถูกต้องตามหลักวิธีการงบประมาณ	
๕.๑๑ มีการกำหนดตัวชี้วัด (KPI) และสอดคล้องกับวัตถุประสงค์และผลที่คาดว่าจะได้รับ	
๕.๑๒ ผลที่คาดว่าจะได้รับสอดคล้องกับวัตถุประสงค์	
รวมคะแนน	๑๐๐

ผังขั้นตอนการดำเนินการติดตามและประเมินผลแผนพัฒนา

